

2020

노인일자리 및 사회활동지원사업

통계동향



|| 발 간 사 ||

우리나라의 생산가능인구는 지속적인 감소추세를 보이고 있으며, 신노년세대의 노인 세대 유입 등에 따라 일자리사업에 대한 사회적 욕구는 높아짐과 동시에 다양해지고 있습니다. 이러한 상황에서 노인일자리사업의 동향을 살펴보는 것은 사업의 발전을 위하여 반드시 필요한 과정입니다.

본 보고서에 표기된 통계수치는 매년 정부 재정을 투입해 달성한 노인일자리사업의 주된 성과와 관련이 있습니다. 그 성과는 하나의 프로그램이 달성한 업적 이상의 가치와 연결되어 있습니다. 고령사회에서 초고령화 사회로 가는 기로에서 노인일자리 문제는 가장 중요한 화두이며, 우리사회가 안고 있는 고민의 중심에 있는 문제입니다. 본 보고서에서 다루는 2020년도 노인일자리 실적은 약 77만개이지만 2021년은 80만개 달성을 목표로 계속 확대되었고 정부는 2022년까지 84만 5천개 일자리 창출을 목표로 세워두고 있습니다.

본 보고서는 노인일자리 현황 통계와 고령인구와 관련된 국내외 공표된 통계수치를 종합적으로 파악할 수 있도록 제시하고 있습니다. 통계 수치의 정확성, 충실성을 높이고자 한국노인인력개발원 내 주무부서들과의 협력을 통하여 '노인일자리사업 정보 시스템'에서 자료를 추출하고 분석을 진행하였습니다. 또한 매년 발표된 필요 항목들이 누락되지 않도록 작성하였고, 노인일자리 사업내용의 변화를 반영하여 신규 항목을 추가하였습니다. 사업에 관한 통계뿐만 아니라 노인일자리와 관련성이 높은 일반 통계 수치도 함께 수록하여 여러 정보를 한 눈에 파악할 수 있도록 제시하였습니다.

앞으로 본 보고서의 활용도를 넓혀 나갈 수 있도록 개선해 나갈 계획입니다. 본 보고서가 노인일자리사업에 대한 국민들의 이해를 돕고 노인일자리 정책의 길잡이 역할을 할 수 있는 귀중한 기초자료로 쓰일 수 있기를 기대합니다.

2021년 11월

한국노인인력개발원장 김 미 곤



2020년 노인일자리 및 사회활동 지원사업 주요 내용	1
그림으로 보는 주요 통계	3
1. 노인일자리 및 사회활동 지원사업 주요 통계	5
2. 일반 노인관련 주요 통계	14

I 보고서 개요 / 17

1. 노인일자리 및 사회활동 통계의 필요성	19
2. 보고서의 목표	20
3. 보고서의 구성	21
1) 구성 내용	21
2) 구성 원칙	21
4. 보고서의 체계	23
1) 2020년 노인일자리 및 사회활동 통계	23
2) 노인관련 일반 통계	26
3) 노인의 경제활동과 사회활동 관련 통계	27
4) 부록	29

II 2020년 노인일자리 및 사회활동 통계 / 31

1. 노인일자리 및 사회활동 지원사업 주요 실적	33
1) 총괄현황	33
2) 자치단체경상보조 노인일자리사업 창출 실적	51
3) 민간경상보조 노인일자리사업 창출 실적	93
2. 2020년 노인일자리 및 사회활동 지원사업 운영 현황	100



목 차 CONTENTS

1) 노인일자리 및 사회활동 지원사업 운영 총괄 현황	100
2) 노인일자리 및 사회활동 지원사업 유형별 운영현황	105
3) 노인일자리 및 사회활동 지원사업 전담인력 현황	115
4) 노인일자리 및 사회활동 지원사업 재정운영 현황	118
5) 노인일자리 및 사회활동 지원사업 수혜자 현황	129
3. 2020년 노인일자리 및 사회활동 지원사업 참여자 현황	130
1) 자치단체경상보조 노인일자리사업 참여자 현황	130
2) 민간경상보조 노인일자리사업 참여자 현황	149
3) 노인일자리 및 사회활동 지원사업 중도포기자 현황	157
4) 노인일자리 및 사회활동 지원사업 참여자 사고발생 현황	162

Ⅲ 노인 관련 일반 통계 / 165

1. 고령화 관련 지표	167
1) 인구구조 및 고령화 추계	167
2) 노인인구 현황	171
3) 노년부양비 및 노령화지수	174
4) 기대수명	177
5) 생산가능인구	181
6) 출산율	182
2. 노인 인구 특성	184
1) 교육현황	184
2) 건강현황	185
3) 사망	190
4) 복지욕구	194
5) 안전과 정보	198

IV 노인의 경제활동과 사회활동 관련 통계 / 203

1. 노인의 경제활동 관련 현황	205
1) 경제상태	205
2) 경제활동	218
3) 경제활동 환경	242
2. 노인의 사회활동 관련 현황	252
1) 사회참여	252
2) 문화와 여가	256

V 부록 / 261

1. 주요 통계 출처	263
2. 시군구별 노인인구 비율 (2020.12.31. 기준)	268



표 목 차 CONTENTS

〈표 2-1-1〉 연도별 노인일자리 및 사회활동 지원사업 추진 목표 및 실적	33
〈표 2-1-2〉 2020년 노인일자리 및 사회활동 지원사업 세부 창출 실적	35
〈표 2-1-3〉 시도별 노인일자리 및 사회활동 지원사업 추진실적	36
〈표 2-1-4〉 수행기관 유형별 추진실적	37
〈표 2-1-5〉 사업유형별 참여노인 월 평균 활동시간 및 활동비	38
〈표 2-1-6〉 2020년 노인일자리 및 사회활동 지원사업 중도포기자	39
〈표 2-1-7〉 공익활동 사업운영추이	40
〈표 2-1-8〉 재능나눔 사업운영추이	42
〈표 2-1-9〉 사회서비스형 사업운영추이	43
〈표 2-1-10〉 시장형사업단 사업운영추이	44
〈표 2-1-11〉 취업알선형 사업운영추이	46
〈표 2-1-12〉 시니어인턴십 사업운영추이	48
〈표 2-1-13〉 고령자친화기업 사업운영추이	50
〈표 2-1-14〉 자치단체경상보조 노인일자리사업 총괄 창출목표 및 실적 (사업유형별)	51
〈표 2-1-15〉 자치단체경상보조 노인일자리사업 총괄 창출목표 및 실적 (사업유형별, 기관유형별)	52
〈표 2-1-16〉 자치단체경상보조 노인일자리사업 총괄 창출목표 및 실적 (시도별)	53
〈표 2-1-17〉 공익활동 총괄 창출실적 (시도별)	54
〈표 2-1-18〉 공익활동 총괄 창출실적 (기관유형별)	55
〈표 2-1-19〉 공익활동-노노케어 창출실적 (시도별)	56
〈표 2-1-20〉 공익활동-취약계층지원 창출실적 (시도별)	57
〈표 2-1-21〉 공익활동-취약계층지원 세부 창출실적 (사업유형별)	58
〈표 2-1-22〉 공익활동-공공시설봉사 세부 창출실적 (시도별)	59
〈표 2-1-23〉 공익활동-공공시설봉사 세부 창출실적 (사업유형별)	60
〈표 2-1-24〉 공익활동-경륜전수봉사 세부 창출실적 (시도별)	62
〈표 2-1-25〉 공익활동-경륜전수봉사 세부 창출실적 (사업유형별)	63
〈표 2-1-26〉 사회서비스형사업 총괄 창출실적 (시도별)	64
〈표 2-1-27〉 사회서비스형사업 총괄 창출실적 (기관유형별)	65
〈표 2-1-28〉 사회서비스형사업-아동/청소년 서비스지원 세부 창출실적 (시도별)	66
〈표 2-1-29〉 사회서비스형사업-아동/청소년 서비스지원 세부 창출실적 (사업유형별)	67
〈표 2-1-30〉 사회서비스형사업-가정 서비스지원 세부 창출실적 (시도별)	68
〈표 2-1-31〉 사회서비스형사업-가정 서비스지원 세부 창출실적 (사업유형별)	69

〈표 2-1-32〉 사회서비스형사업-장애인 서비스지원 세부 창출실적 (시도별)	70
〈표 2-1-33〉 사회서비스형사업-장애인 서비스지원 세부사업별 창출실적 (사업유형별)	71
〈표 2-1-34〉 사회서비스형사업-노인 서비스지원 세부 창출실적 (시도별)	72
〈표 2-1-35〉 사회서비스형사업-노인 서비스지원 세부사업별 창출실적 (사업유형별)	73
〈표 2-1-36〉 사회서비스형사업-상담 및 컨설팅 지원 세부 창출실적 (시도별)	74
〈표 2-1-37〉 사회서비스형사업-상담 및 컨설팅 지원 세부사업별 창출실적 (사업유형별)	75
〈표 2-1-38〉 사회서비스형사업-기타 지원 세부 창출실적 (시도별)	76
〈표 2-1-39〉 시장형사업단 총괄 창출실적 (시도별)	77
〈표 2-1-40〉 시장형사업단 총괄 창출실적 (기관유형별)	78
〈표 2-1-41〉 시장형사업단-반제품 제조 및 납품형 세부 창출실적 (시도별)	79
〈표 2-1-42〉 시장형사업단-식품제조 및 판매형 세부 창출실적 (시도별)	80
〈표 2-1-43〉 시장형사업단-공산품제조 및 판매형 세부 창출실적 (시도별)	81
〈표 2-1-44〉 시장형사업단-매장운영형 창출실적 (시도별)	82
〈표 2-1-45〉 시장형사업단-지역영농형 세부 창출실적 (시도별)	83
〈표 2-1-46〉 시장형사업단-아파트택배형 세부 창출실적 (시도별)	84
〈표 2-1-47〉 시장형사업단-지하철택배형 세부 창출실적 (시도별)	85
〈표 2-1-48〉 시장형사업단-세차 및 세탁형 세부 창출실적 (시도별)	86
〈표 2-1-49〉 시장형사업단-기타유형 세부 창출실적 (시도별)	87
〈표 2-1-50〉 취업알선형 총괄 창출실적 (시도별)	88
〈표 2-1-51〉 취업알선형 총괄 창출실적 (기관유형별)	90
〈표 2-1-52〉 취업알선형 세부 창출실적 (직종별)	92
〈표 2-1-53〉 민간경상보조 노인일자리사업 창출 목표 및 실적 (사업별)	93
〈표 2-1-54〉 시니어인턴십 창출 목표 및 실적	94
〈표 2-1-55〉 시니어인턴십 세부 창출실적 (시도별, 인턴유형별)	95
〈표 2-1-56〉 고령자친화기업 창출 목표 및 실적	96
〈표 2-1-57〉 고령자친화기업 설립현황 (연도별, 업종별)	97
〈표 2-1-58〉 재능나눔활동 창출 목표 및 실적 (위탁기관유형별)	98
〈표 2-1-59〉 재능나눔활동 세부 창출실적 (프로그램 유형별)	99
〈표 2-2-1〉 노인일자리 및 사회활동 지원사업 수행기관 및 사업단 수 (연도별)	100
〈표 2-2-2〉 노인일자리 및 사회활동 지원사업 수행기관 총괄 현황 (시도별)	101
〈표 2-2-3〉 노인일자리 및 사회활동 지원사업 수행기관 총괄 현황 (기관유형별)	102



표 목 차 CONTENTS

〈표 2-2-4〉 노인일자리 및 사회활동 지원사업 수행기관 현황 (시도별, 기관유형별)	103
〈표 2-2-5〉 노인일자리 및 사회활동 지원사업 재정투입 현황 (시도별, 예산주체별)	104
〈표 2-2-6〉 공익활동 수행기관 현황 (시도별)	105
〈표 2-2-7〉 공익활동 수행기관 현황 (기관유형별)	106
〈표 2-2-8〉 사회서비스형사업 수행기관 현황 (시도별)	107
〈표 2-2-9〉 사회서비스형사업 수행기관 현황 (기관유형별)	108
〈표 2-2-10〉 시장형사업단 수행기관 현황 (시도별)	109
〈표 2-2-11〉 시장형사업단 수행기관 현황 (기관유형별)	110
〈표 2-2-12〉 취업알선형 수행기관 현황 (시도별)	111
〈표 2-2-13〉 취업알선형 수행기관 현황 (기관유형별)	112
〈표 2-2-14〉 재능나눔활동 수행기관 현황 (위탁기관별, 시도별)	113
〈표 2-2-15〉 재능나눔활동 사업단 현황 (위탁기관별, 사업유형별)	114
〈표 2-2-16〉 노인일자리 및 사회활동 지원사업 전담인력 추이	115
〈표 2-2-17〉 노인일자리 및 사회활동 지원사업 전담인력 현황 (시도별)	116
〈표 2-2-18〉 노인일자리 및 사회활동 지원사업 전담인력 현황 (기관유형별)	117
〈표 2-2-19〉 공익활동 부대경비 운영 현황 (유형별)	118
〈표 2-2-20〉 공익활동 재정운영 현황 (기관유형별)	119
〈표 2-2-21〉 사회서비스형사업 부대경비 운영 현황 (유형별)	120
〈표 2-2-22〉 사회서비스형사업 재정운영 현황 (기관유형별)	121
〈표 2-2-23〉 시장형사업단 재정운영 현황	122
〈표 2-2-24〉 시장형사업단 재정운영 현황 (기관유형별)	123
〈표 2-2-25〉 시장형사업단 매출액 현황 (사업유형별)	124
〈표 2-2-26〉 시장형사업단 매출액 현황 (시도별)	125
〈표 2-2-27〉 시장형사업단 매출액 현황 (기관유형별)	126
〈표 2-2-28〉 취업알선형 지자체경상보조 재정운영 현황 (계획예산 대비 집행현황)	127
〈표 2-2-29〉 취업알선형 지자체경상보조 재정운영 현황 (부대경비 집행현황)	128
〈표 2-2-30〉 노노케어(공익활동) 수혜자 현황 (시도별)	129
〈표 2-3-1〉 공익활동 참여자 연령 분포 현황 (사업유형별, 기관유형별)	130
〈표 2-3-2〉 공익활동 참여자 분포 현황 (사업유형별, 성별, 교육수준별)	131
〈표 2-3-3〉 공익활동 참여자 분포 현황 (사업유형별, 시도별)	132
〈표 2-3-4〉 공익활동 참여자 분포 현황 (사업유형별, 기관유형별)	133

〈표 2-3-5〉 사회서비스형사업 참여자 연령 분포 현황 (사업유형별, 기관유형별)	134
〈표 2-3-6〉 사회서비스형사업 참여자 분포 현황 (사업유형별, 성별, 교육수준별)	135
〈표 2-3-7〉 사회서비스형사업 참여자 분포 현황 (사업유형별, 시도별)	136
〈표 2-3-8〉 사회서비스형 참여자 분포 현황 (사업유형별, 기관유형별)	137
〈표 2-3-9〉 시장형사업단 참여자 연령 분포 (사업유형별, 기관유형별)	138
〈표 2-3-10〉 시장형사업단 참여자 분포 현황 (사업유형별, 성별, 교육수준별, 참여동기별)	140
〈표 2-3-11〉 시장형사업단 참여자 분포 현황 (사업유형별, 시도별)	142
〈표 2-3-12〉 시장형사업단 참여자 분포 현황 (사업유형별, 기관유형별)	144
〈표 2-3-13〉 시장형사업단 참여자 보수 현황(사업유형별)	145
〈표 2-3-14〉 취업알선형 참여자 분포 현황 (기관유형별)	146
〈표 2-3-15〉 취업알선형 참여자 분포 현황 (연령, 성별, 교육수준별)	147
〈표 2-3-16〉 취업알선형 참여자 현황 (시도별)	148
〈표 2-3-17〉 재능나눔활동 참여자 연령 분포 (교육수준별)	149
〈표 2-3-18〉 재능나눔활동 참여자 분포 (사업유형별, 성별, 교육수준별)	150
〈표 2-3-19〉 시니어인턴십 참여자 연령 분포 (연령별, 사업유형별, 업종유형별)	151
〈표 2-3-20〉 시니어인턴십 참여자 분포 현황 (사업유형별, 성별, 교육수준별)	153
〈표 2-3-21〉 시니어인턴십 참여자 분포 현황 (성별, 사업유형별)	154
〈표 2-3-22〉 고령자친화기업 참여자 연령 분포 (성별, 연령별)	155
〈표 2-3-23〉 고령자친화기업 참여자(근무자) 재직현황 및 추이	156
〈표 2-3-24〉 공익활동, 사회서비스형사업, 시장형사업단 참여자 중도포기 현황 (사업유형별, 중도포기사유별)	157
〈표 2-3-25〉 공익활동, 사회서비스형사업, 시장형사업단 참여자 중도포기 현황 (시도별, 중도포기사유별)	158
〈표 2-3-26〉 재능나눔활동 참여자 중도포기 현황 (사업유형별, 중도포기사유별)	160
〈표 2-3-27〉 재능나눔활동 참여자 중도포기 현황 (시도별, 사업유형별)	161
〈표 2-3-28〉 사고발생 현황 (사업유형별)	162
〈표 2-3-29〉 사고발생 추이 (사고유형)	163
〈표 3-1-1〉 인구구조 및 노인인구 추계 (연령별)	167
〈표 3-1-2〉 노인인구 (65세 이상 인구) 연령별 추계	168
〈표 3-1-3〉 노인인구 (65세 이상 인구) 시도별 추계	169
〈표 3-1-4〉 세계 주요국 인구구조 및 노인인구 비율 추계	170



표 목 차 CONTENTS

〈표 3-1-5〉 연령별, 성별 노인인구 현황	171
〈표 3-1-6〉 지역별(시·도별) 노인인구 현황	172
〈표 3-1-7〉 지역별 노인인구 비율 순위	173
〈표 3-1-8〉 노년부양비 및 노령화지수 추이 (연도별)	174
〈표 3-1-9〉 세계 주요국의 노령화지수 추계	175
〈표 3-1-10〉 세계 주요국의 노년부양비 추계	176
〈표 3-1-11〉 연도별, 성별 기대수명 현황	177
〈표 3-1-12〉 5세별 기대여명 현황 (연도별)	178
〈표 3-1-13〉 세계 주요국의 기대수명 (연도별)	179
〈표 3-1-14〉 연령별 생산가능인구 추계	181
〈표 3-1-15〉 합계출산율 및 총 출생아수 추이	182
〈표 3-1-16〉 세계 주요국의 합계출산율 추이	183
〈표 3-2-1〉 연령별 교육수준 현황	184
〈표 3-2-2〉 노인 성별 유병률 및 의료서비스 이용률	185
〈표 3-2-3〉 우울감 경험률 (성별, 연령별)	186
〈표 3-2-4〉 장기요양급여실적 추이 (성별, 등급별)	187
〈표 3-2-5〉 노인인구 진료비 추이	188
〈표 3-2-6〉 건강에 대한 주관적 인식 (연령별, 성별, 학력별)	189
〈표 3-2-7〉 65세 이상 인구 사망원인별 사망자수 및 사망률 추이 (순위별)	190
〈표 3-2-8〉 악성신생물(암) 유형별 사망률 추이	191
〈표 3-2-9〉 자살에 의한 노인의 사망률 추이 (연령별, 성별)	192
〈표 3-2-10〉 자살에 대한 총동 및 이유 (연령별)	193
〈표 3-2-11〉 생활여건에 대한 인식	194
〈표 3-2-12〉 향후 늘려야 할 공공시설	195
〈표 3-2-13〉 향후 늘려야 할 복지서비스 (연령별, 성별)	196
〈표 3-2-14〉 노후준비 현황 및 방법 (성별, 연령별)	197
〈표 3-2-15〉 사회의 가장 주된 불안요인 (연령별, 성별)	198
〈표 3-2-16〉 노인학대 유형별 학대피해노인 (2020년 기준)	199
〈표 3-2-17〉 범죄 피해유형 (성별)	200
〈표 3-2-18〉 고령층 디지털정보화수준 (연도별)	201

〈표 4-1-1〉 65세 이상 연간 총소득, 소득항목별 구성비율 (연령별, 취업유무별)	205
〈표 4-1-2〉 65세 이상 공적연금 수급률 (연도별)	206
〈표 4-1-3〉 60세 이상 국민연금 수급자 및 지급액 추이 (급여종류별, 성별)	207
〈표 4-1-4〉 기초노령연금 수급자수 및 지급실적 추이 (시도별)	209
〈표 4-1-5〉 기초생활보장 수급자 현황 및 추이	210
〈표 4-1-6〉 세계 주요국의 연금관련 주요 지표	211
〈표 4-1-7〉 세계 주요국의 연금수급연령과 실제 은퇴연령 (성별)	212
〈표 4-1-8〉 지니계수 및 상대적 빈곤율, 평균 빈곤갑 (연령별)	213
〈표 4-1-9〉 세계 주요국의 노인(66세 이상) 지니계수 및 상대적 빈곤율	214
〈표 4-1-10〉 노인의 소득만족도 추이	215
〈표 4-1-11〉 노인의 소비생활 만족도 추이	216
〈표 4-1-12〉 가구주의 계층의식 (연도별)	217
〈표 4-1-13〉 경제활동 참가율 현황 (성별, 연령별)	218
〈표 4-1-14〉 65세 이상 경제활동 참가율 현황 (시·도별)	219
〈표 4-1-15〉 60세 이상 고용률 현황 (성별, 연령별)	220
〈표 4-1-16〉 노인 실업률 현황 (성별, 연령별)	221
〈표 4-1-17〉 OECD 주요국 노인(65세 이상) 고용률 및 실업률 현황 (2020년)	222
〈표 4-1-18〉 중고령자의 현재 취업상태 및 과거 취업경험 (성별)	224
〈표 4-1-19〉 중고령자(55~79세)의 종사산업별 취업분포 추이 (연령별)	225
〈표 4-1-20〉 중고령자(55~79세) 취업자 직종별 분포 추이 (연령별)	226
〈표 4-1-21〉 최근 일자리와 생애 주된 일자리의 관련성 (성별)	227
〈표 4-1-22〉 60세 이상 비임금근로자 현황 및 추이	228
〈표 4-1-23〉 60세 이상 비정규직근로자 현황 및 추이	229
〈표 4-1-24〉 60세 이상 임금근로자의 근로일수 및 근로시간 추이	230
〈표 4-1-25〉 60세 이상 임금근로자의 급여 추이	231
〈표 4-1-26〉 근로여건에 대한 만족도	232
〈표 4-1-27〉 55~79세 중고령층의 지난 1년간 구직경험 (성별)	233
〈표 4-1-28〉 지난1년 간 구직 경험자(55~79세) 구직경로 (성별)	234
〈표 4-1-29〉 60세 이상 고령층 취업자수 및 고용률 (시도별)	235
〈표 4-1-30〉 55~79세 중고령층 미취업자의 비구직 사유 (성별)	237
〈표 4-1-31〉 55~79세 중고령층의 향후 취업의사 (성별)	238
〈표 4-1-32〉 55~79세 중고령층 일자리 선택 기준 (성별)	239



표 목 차 CONTENTS

〈표 4-1-33〉 55~79세 중고령층의 희망 일자리형태 (성별)	240
〈표 4-1-34〉 55~79세 중고령층의 장래 희망 임금수준 (성별)	241
〈표 4-1-35〉 55세 이상 고용현황 (업종별, 규모별)	242
〈표 4-1-36〉 55세 이상 고령자 기준고용률 이행현황	244
〈표 4-1-37〉 정년제 운용현황 및 추이	246
〈표 4-1-38〉 단일정년제 채택사업장의 평균정년 (규모별, 업종별, 2014년 기준)	247
〈표 4-1-39〉 고령자고용연장지원금 지급실적 현황	249
〈표 4-1-40〉 노인 취업알선 및 취업실적 (시도별)	250
〈표 4-1-41〉 신중년 사회공헌활동지원 현황	251
〈표 4-2-1〉 고령자 단체활동 참여 현황	252
〈표 4-2-2〉 기부활동 참여 현황 및 향후 기부의사 (성별, 2019년 기준)	253
〈표 4-2-3〉 자원봉사활동 참여율 및 자원봉사 내용	254
〈표 4-2-4〉 향후 자원봉사활동 의사 (2017년 기준)	255
〈표 4-2-5〉 주말이나 휴일의 여가 활용 (2019년 기준)	256
〈표 4-2-6〉 문화예술 및 스포츠 관람 (2019년 기준)	257
〈표 4-2-7〉 국내 및 해외여행 경험 (2019년 기준)	258
〈표 4-2-8〉 여가 활용 만족 및 불만족 현황 (2019년 기준)	259

2020년 노인일자리 및 사회활동 지원사업 주요 내용

구 분	유 형	내 용	예산지원	
노인일자리 및 사회활동 지원사업	공공형	공익활동	○ 노인이 자기만족과 성취감 향상 및 지역사회 공익증진을 위해 자발적으로 참여하는 봉사활동	자치단체 경상보조
		재능나눔활동	○ 재능을 보유한 노인이 자기만족과 성취감 향상, 지역사회 공익 증진을 위해 자발적으로 참여하는 봉사성격의 각종 활동	민간 경상보조
	사회 서비스형	○ 취약계층 지원시설 및 돌봄시설 등 사회적 도움이 필요한 영역에 노인인력을 활용하여 필요한 서비스를 제공하는 일자리	자치단체 경상보조	
	민간형	시장형 사업단	○ 참여자의 인건비 일부를 보충지원하고 추가사업 수익으로 연중 운영하는 노인일자리	자치단체 경상보조
		취업알선형	○ 수요처의 요구에 의해서 일정 교육을 수료하거나 관련된 업무능력이 있는 자를 해당수요처로 연계하여 근무기간에 대한 일정 임금을 지급받을 수 있는 일자리	자치단체 경상보조, 민간 경상보조
		시니어 인턴십	○ 만 60세 이상의 노인에게 일할 기회를 제공함으로써 노인의 직업능력 강화 및 재취업기회를 촉진	민간 경상보조
		고령자 친화기업	○ 고령자가 경쟁력을 가질 수 있는 적합한 직종에서 다수의 고령자를 고용하는 기업 설립 지원	민간 경상보조



그림으로 보는 주요 통계

- 1. 노인일자리 및 사회활동 지원사업 주요 통계
- 2. 일반 노인관련 주요 통계

1. 노인일자리 및 사회활동 지원사업 주요 통계

그림 1 연도별 노인일자리사업 목표량 및 창출실적



(기준 : 2020.12.31)

연도별 노인일자리사업 목표량 및 창출실적 (단위 : 개)

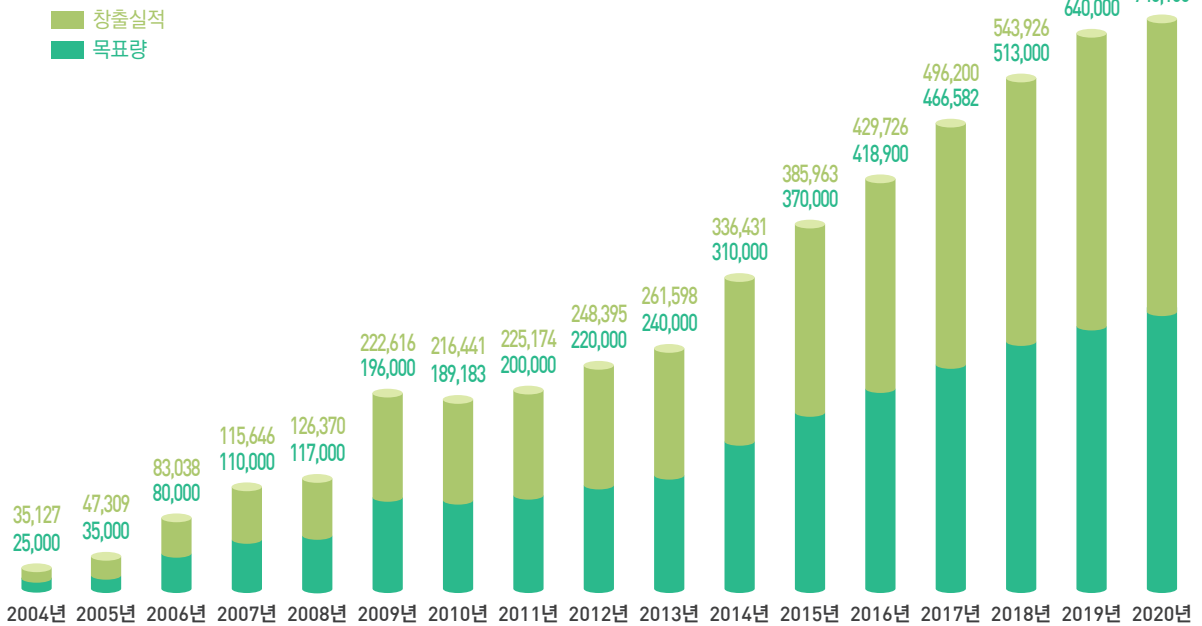

참고 : 2015년 이전 창출실적 : 실참여기간을 9개월로 환산하여 추정된 자리수

2015년 이후 창출실적 : 공익활동은 누적참여인원 - 공익활동 중도포기인원으로 산출하고 시장형 사업단과 인력파견형은 실참여인원으로 산출

연도별 노인일자리 및 사회활동 지원사업 예산 국비(단위:백만원)

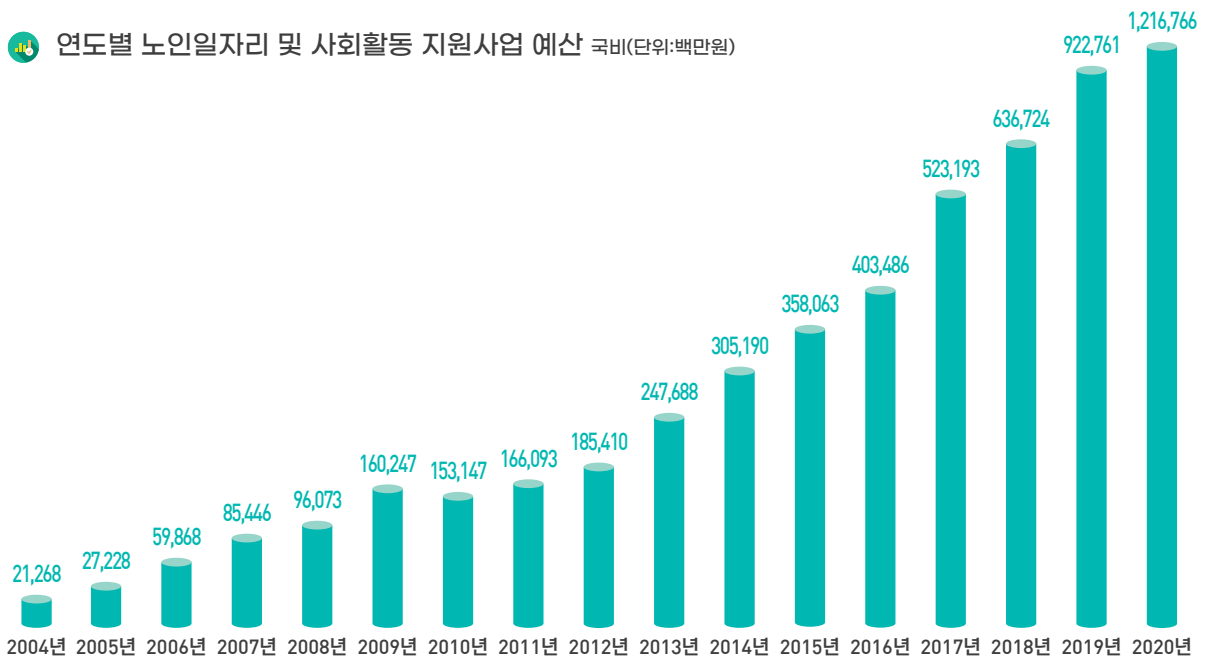

자료 : 한국노인인력개발원, 「제1기(2004~2007) 노인일자리사업 백서」, 2008. 한국노인인력개발원 업무지원사이트(노인일자리업무시스템) Database, 한국노인인력개발원, 노인일자리사업(노인일자리업무시스템) 정보시스템 Database, 2020

그림 2 연도별 사업유형별 노인일자리사업 창출실적



(기준 : 2020.12.31 단위 : 명)

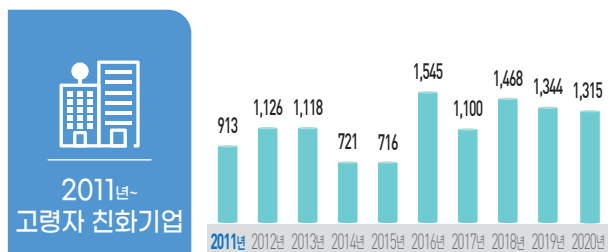
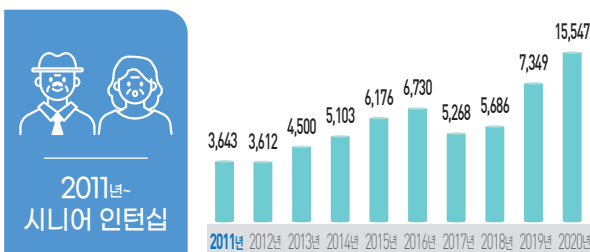
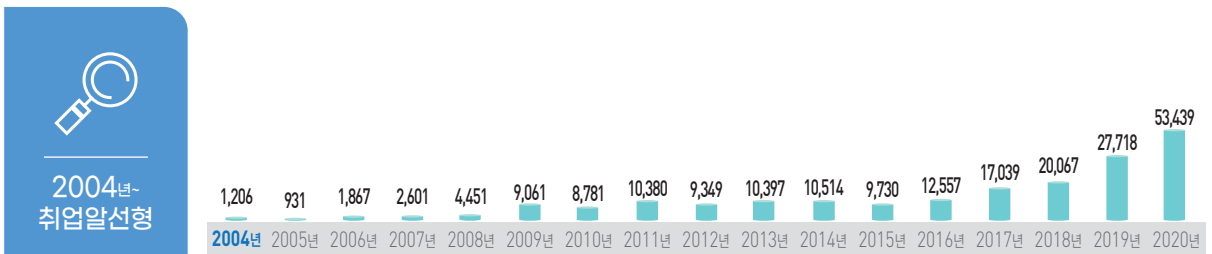
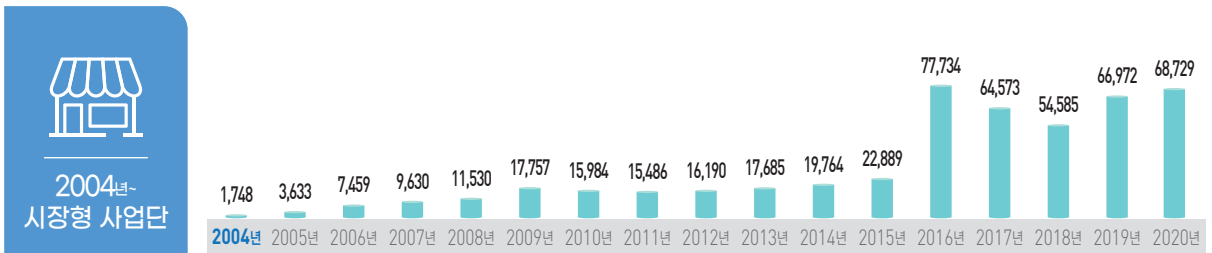
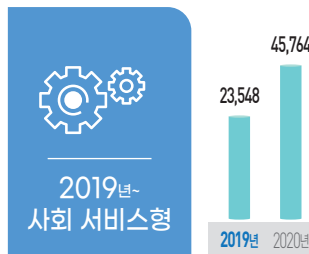
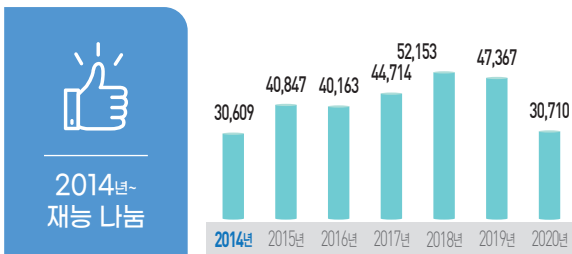
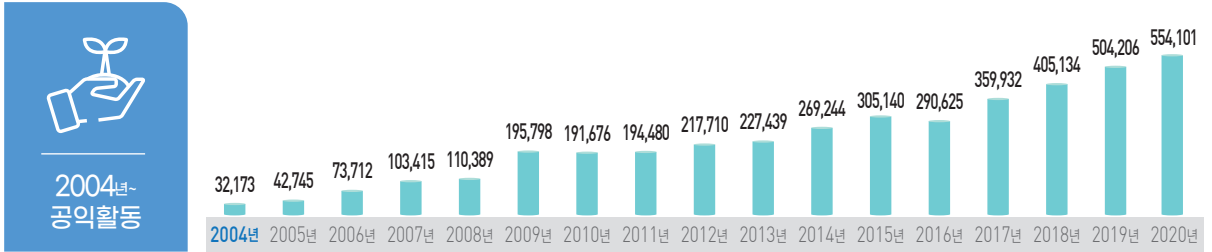

자료 : 한국노인인력개발원, 「제1기(2004~2007) 노인일자리사업 백서」, 2008. 한국노인인력개발원 업무지원사이트(노인일자리업무시스템) Database, 한국노인인력개발원, 노인일자리사업 정보시스템 Database, 2020.
2020년 기업연계형을 시니어인턴십으로 통합. 2020년 인력파견형을 취업알선형으로 통합

그림 8

자치단체경상보조사업(공익활동, 사회서비스형, 시장형사업단, 취업알선형) 참여자 현황



(기준 : 2020.12.31)

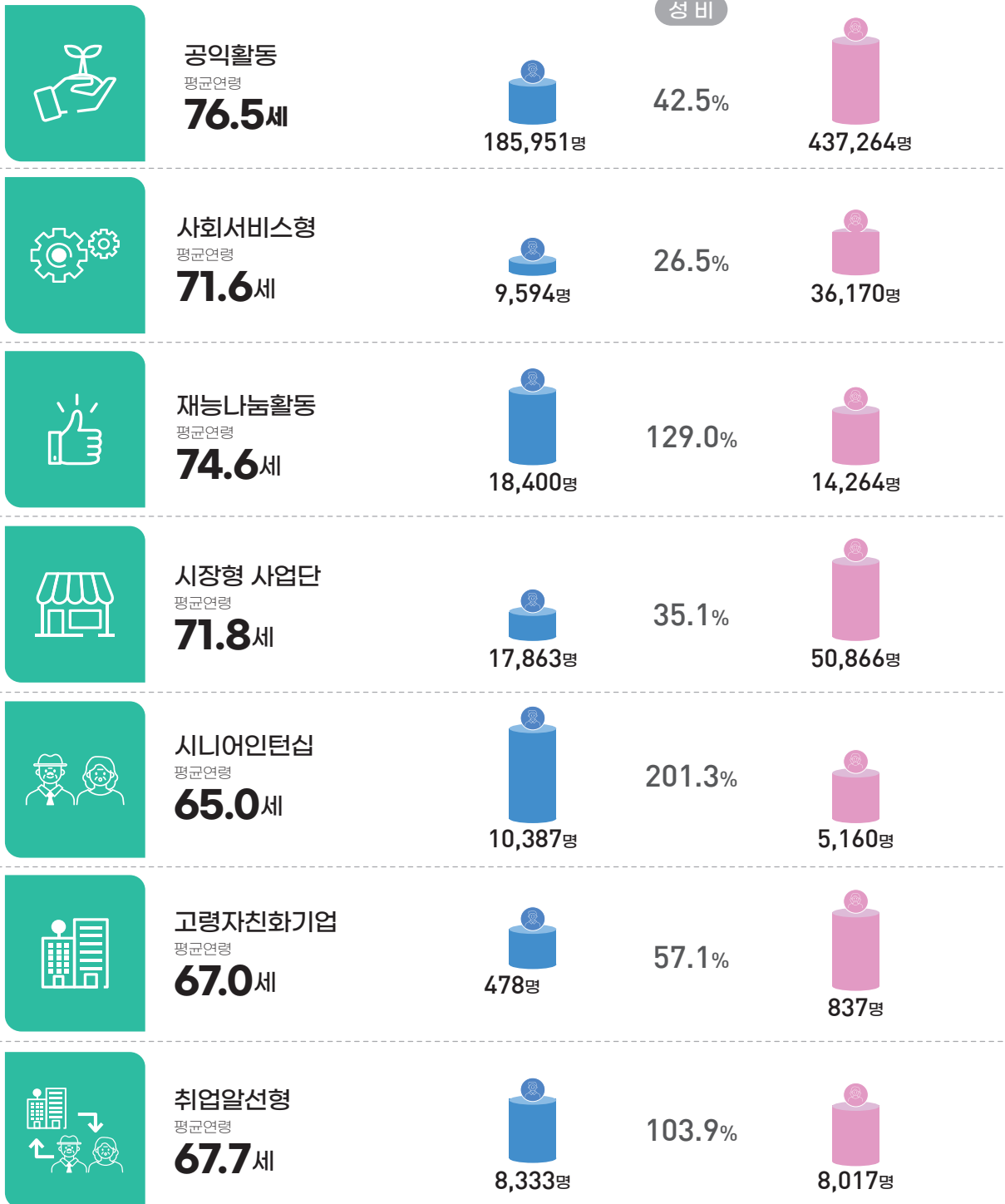

참고 : 참여자 수는 누적참여자 수로 산출함. / 성비=(남성인원/여성인원)을 퍼센트로 산정한 값
 자료 : 한국노인인력개발원, 노인일자리사업 정보시스템(노인일자리업무시스템) Database, 2020.

그림 4

자치단체경상보조사업(공익활동, 사회서비스형, 시장형사업단, 취업알선형) 시도별 추진 실적



(기준 : 2020.12.31)

● 추진 실적

● 목표대비 추진율

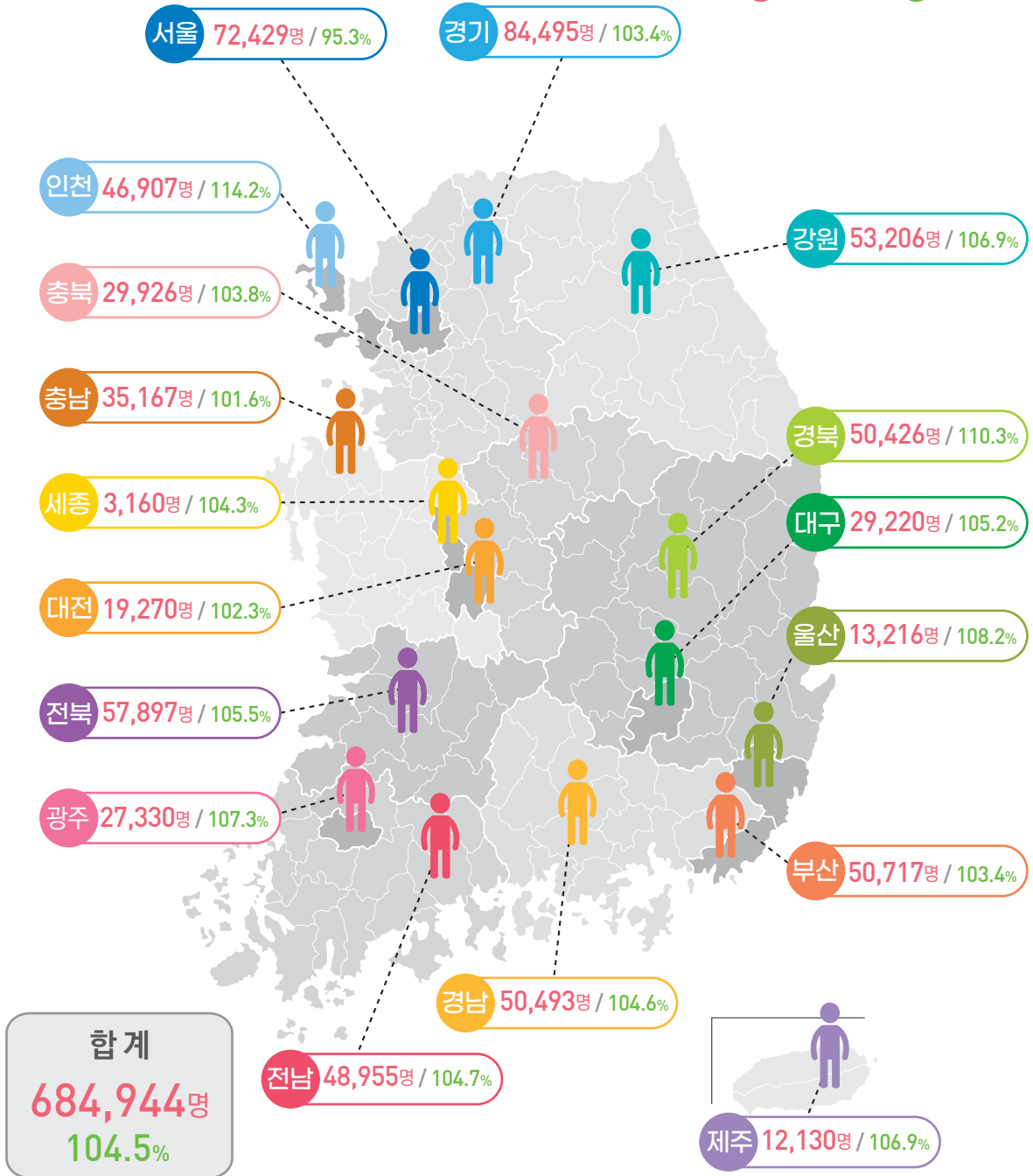

주1) : 공익활동은 누적참여자수-중도포기자수로 산출하며, 시장형사업단 및 인력파견형은 누적참여자수로 산출함.
 자료 : 한국노인인력개발원, 노인일자리사업 정보시스템(노인일자리업무시스템) Database, 2020.

그림 5

수행기관 유형별 추진실적



(기준 : 2020.12.31)

추진실적

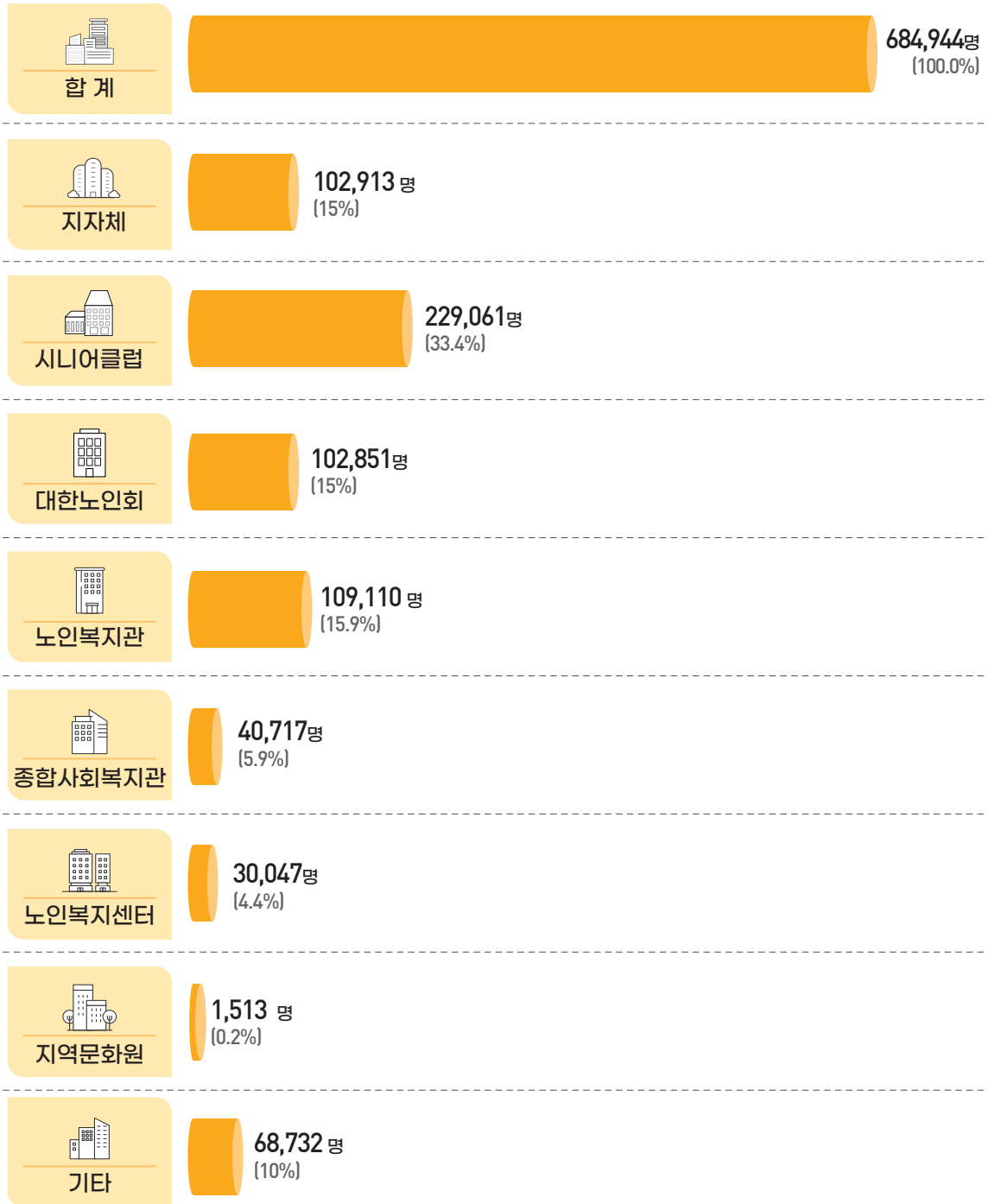

주1) : 추진실적은 공익활동, 사회서비스, 시장형사업단, 인력파견형의 총합, 공익활동의 경우 누적참여자수-중도포기자수로 산출하며, '사회서비스형', '시장형사업단', '인력파견형'은 누적참여자수로 산출함.

주2) : 기타에는 실버인력뱅크, 노인인력개발센터 등 다양한 기관이 포함.

자료 : 한국노인인력개발원, 노인일자리사업 정보시스템(노인일자리업무시스템) Database, 2020.

그림 6

자치단체경상보조사업(공익활동, 사회서비스형, 시장형사업단, 취업알선형) 수행기관 및 사업단 수



(기준 : 2020.12.31 단위 : 개)



그림 7

자치단체경상보조사업(공익활동, 사회서비스형, 시장형사업단, 취업알선형) 전담인력 현황



(기준 : 2020.12.31. 단위 : 명)

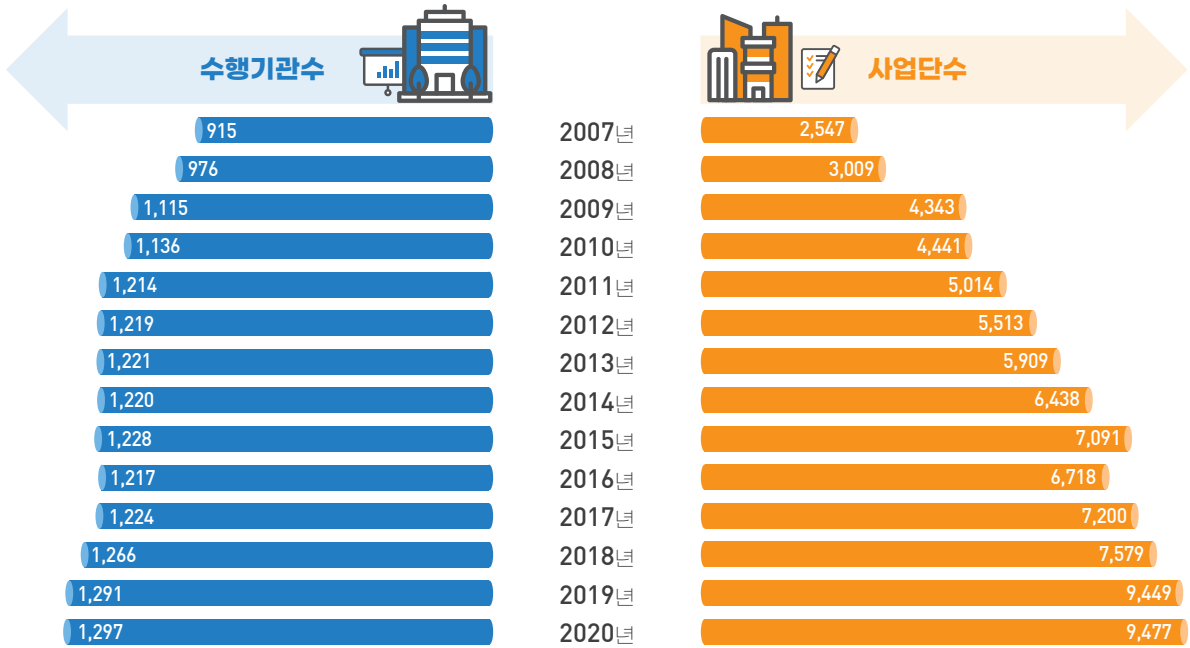
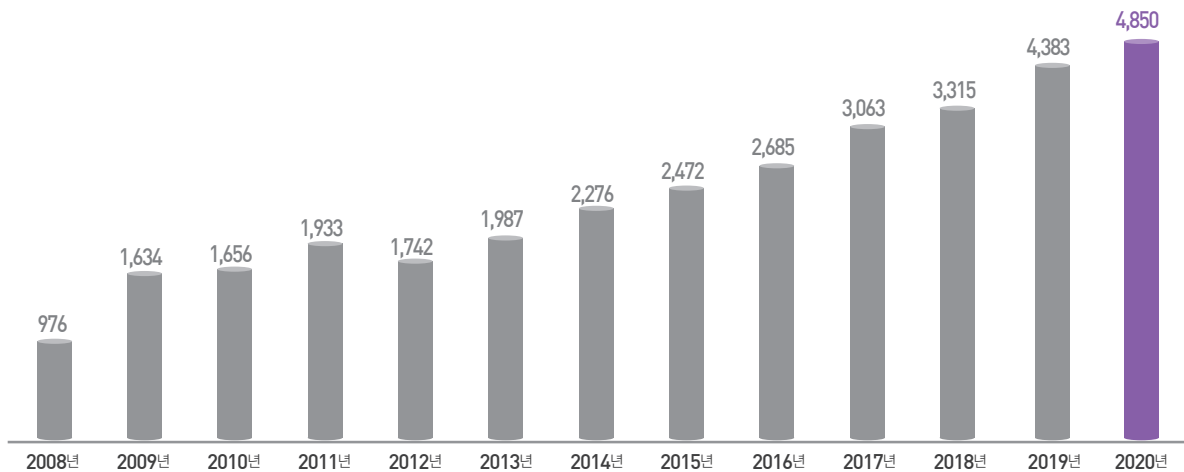

자료 : 한국노인인력개발원, 노인일자리사업 정보시스템(노인일자리업무시스템) Database, 2020.



(기준 : 2020.12.31)

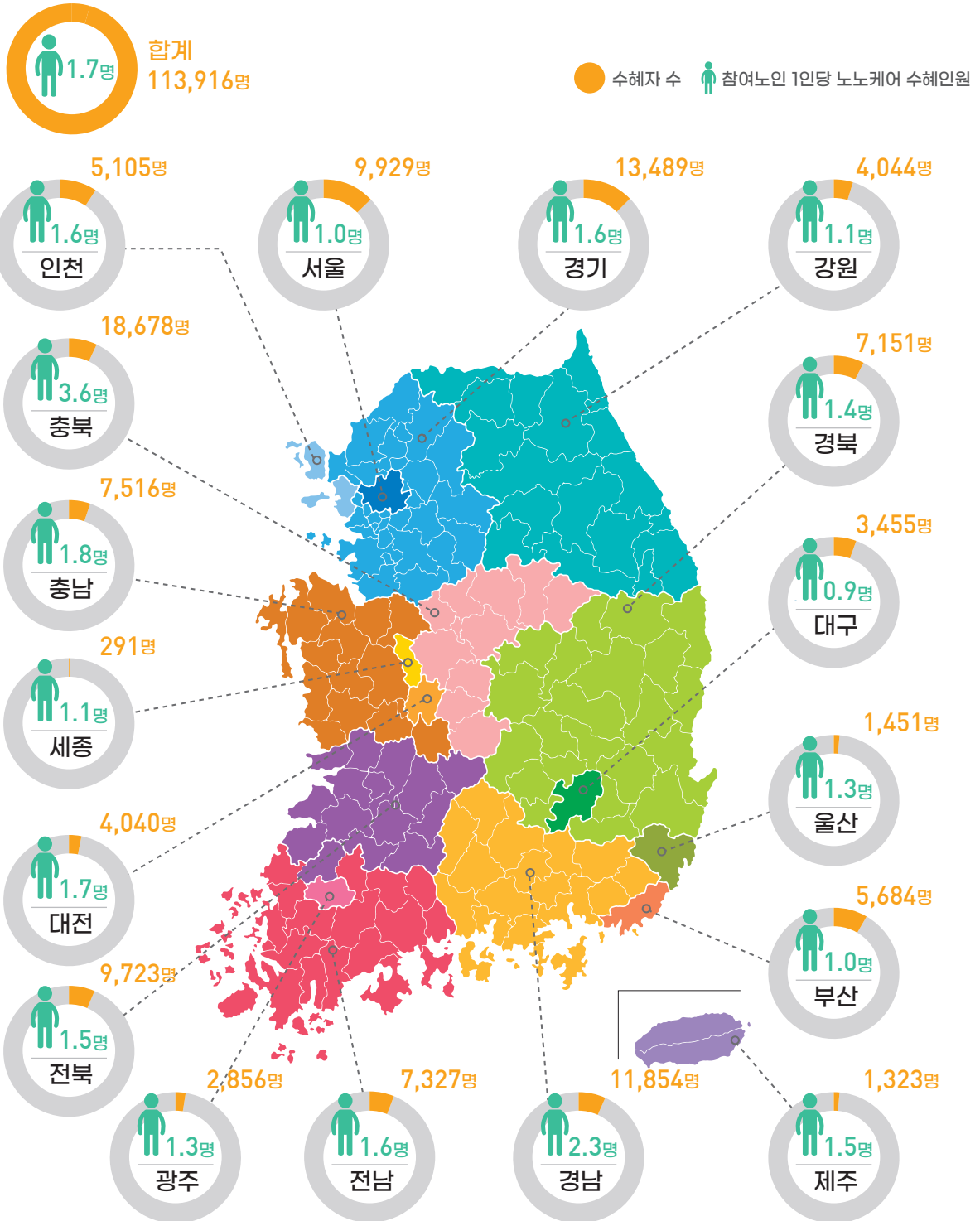

자료 : 한국노인인력개발원, 노인일자리사업 정보시스템(노인일자리업무시스템) Database, 2020.



(기준 : 2020.12.31)

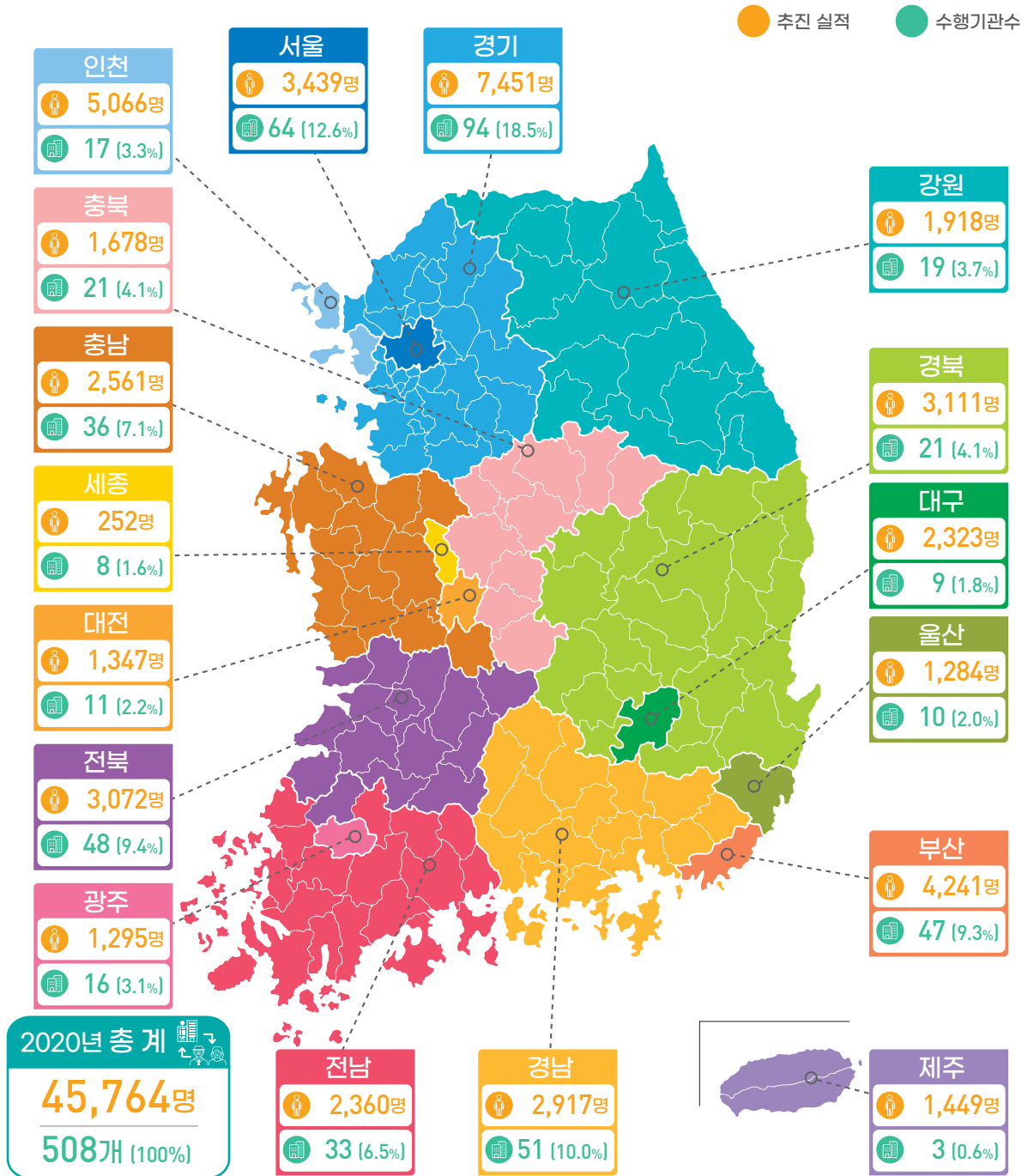

자료 : 한국노인인력개발원, 노인일자리사업 정보시스템(노인일자리업무시스템) Database, 2020.

그림 10

시니어인턴십 추진실적



(기준 : 2020.12.31)



기업수
4,391개



누적 참여자수
15,547명
(100.0%)

일반형	전략 직종형	세대 통합형	장기취업 유지형
13,916명 (89.5%)	287명 [1.8%]	189명 [1.2%]	1,155명 [7.4%]

자료 : 한국노인인력개발원, 내부자료, 2020.

그림 11

고령자친화기업 현황



(기준 : 2020.12.31 단위 : 명, 개)

■ 설립 기업수 ● 창출실적

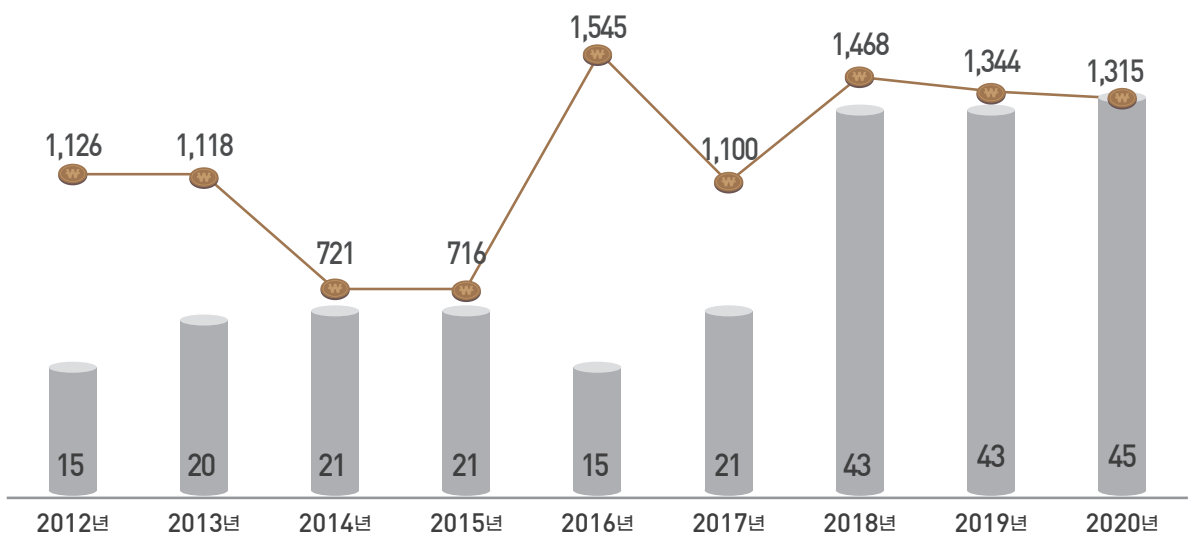

자료 : 한국노인인력개발원, 내부자료, 2020.

2. 일반 노인관련 주요 통계

그림 1 우리나라 65세 이상 노인인구 현황



노인인구비율(%), 노인인구(명)

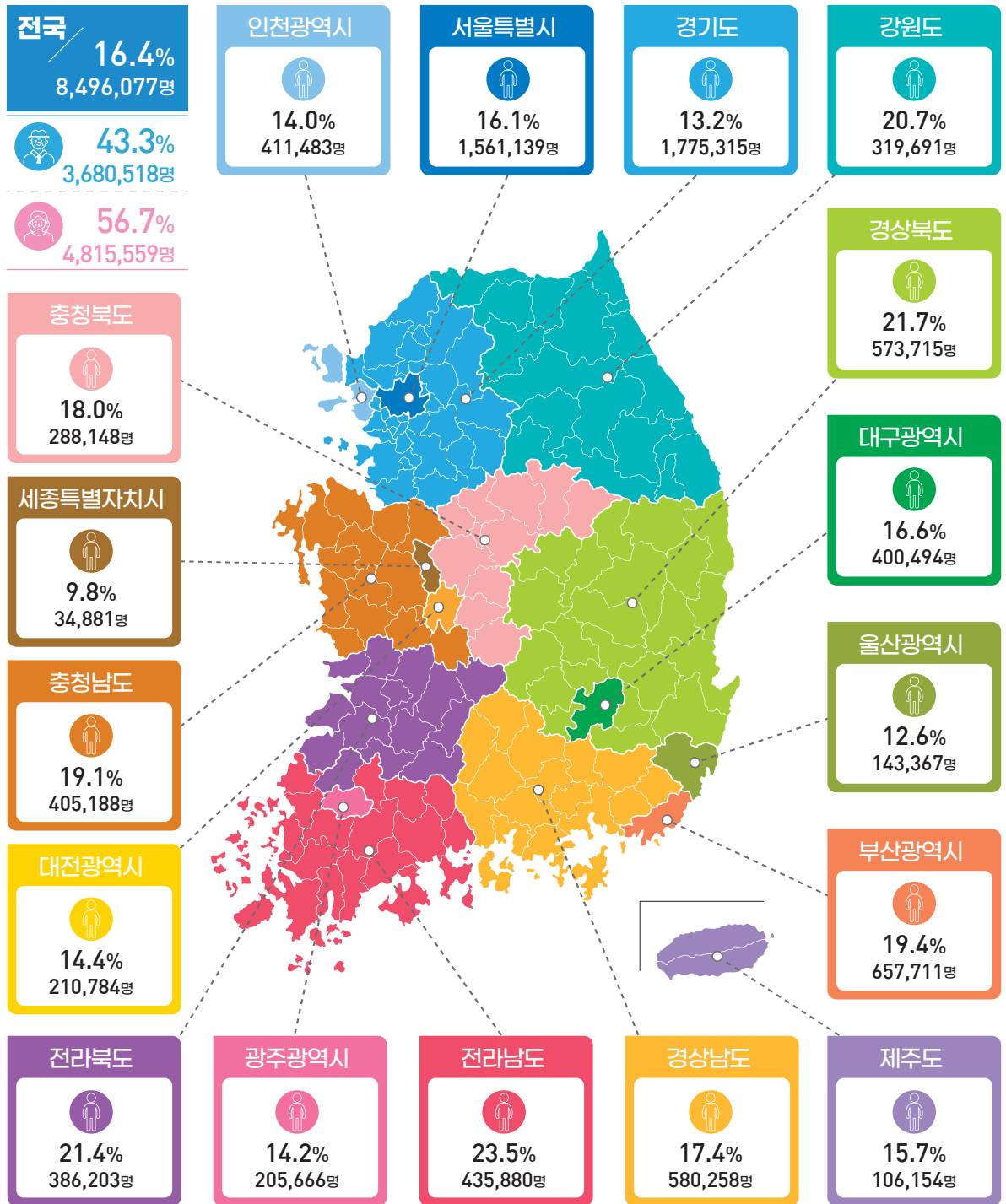

자료 : 행정자치부, 주민등록인구통계, 2020.

그림 2

세계 주요국의 노인 지니계수 및 상대적 빈곤율



○ 지니계수(66세 이상)

■ 노인빈곤율(66세 이상, %)¹⁾

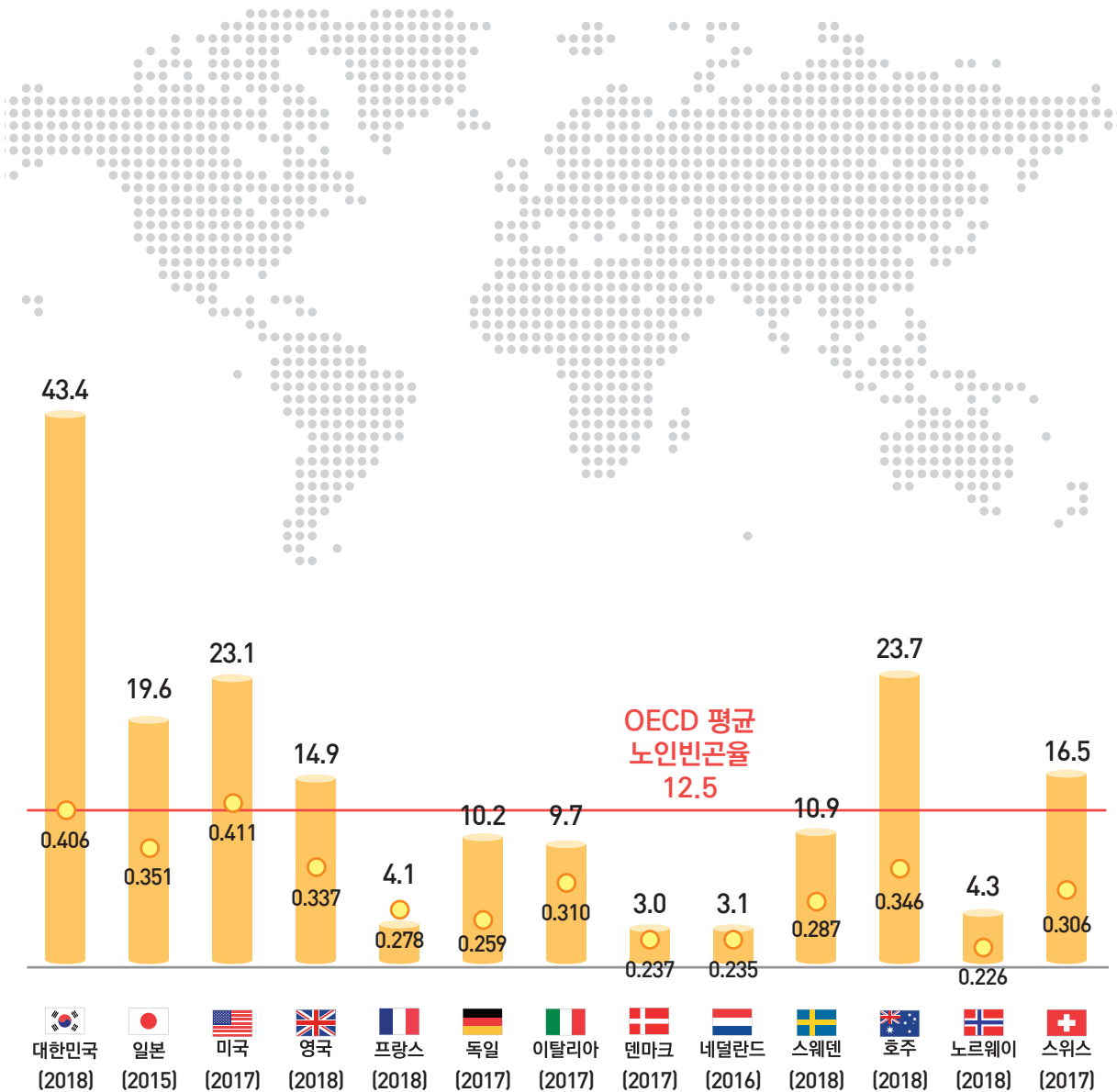

주1) : 가처분소득(이전소득을 포함한 세후 소득) 중위 50%를 빈곤선으로 정의할 때의 빈곤율.

참고 : 괄호 안은 측정 기준 연도임, OECD 자료를 근거로 작성, <표 4-1-8> 통계청 가계동향조사 수치와 다를 수 있음.

자료 : OECD, Income Distribution and Poverty, <http://stats.oecd.org>, 2019.04.

2020

노인일자리 및 사회활동지원사업

통계동향

I

보고서 개요

1. 노인일자리 및 사회활동 통계의 필요성
2. 보고서의 목표
3. 보고서의 구성
4. 보고서의 체계

I. 보고서 개요

1 노인일자리 및 사회활동 통계의 필요성

인구의 고령화와 더불어 노인빈곤문제, 노인의 삶의 질 등 노인복지와 관련된 사항이 사회경제적 이슈가 되고 있다. 더욱이 2023년에는 전체 인구의 약 14% 이상을 차지하고 있는 베이비붐 세대가 전원 60대 노인세대로 편입되기 때문에 일할 능력이 있는 사람은 일할 수 있고, 건강하고 안정된 노후생활을 지원할 수 있도록 국가 차원의 적극적인 대응이 필요한 시점이다.

이러한 사회적 요구에 따라 보건복지부와 한국노인인력개발원, 광역 및 기초지자체, 노인복지관, 시니어클럽에서는 다양한 형태의 노인일자리 및 사회활동 지원사업을 실시해 오고 있으며, 이를 통해 일하기를 희망하는 노인에게 일자리를 제공하고 노인의 소득창출 및 사회참여 기회를 제공하고 있다. 또한 매년 노인일자리 관련 통계 및 조사데이터를 구축하고 추진실적을 분석하고 있으며, 그 밖에 노인일자리 및 사회활동 지원사업 참여노인 실태조사, 수행기관 운영현황 조사 등을 통해 다양한 통계데이터를 구축하고 있다.

2020년 노인일자리 및 사회활동 통계동향은 모든 국민들이 사업의 추진현황을 쉽게 이해할 수 있도록 공식적인 통계자료를 제공함을 목적으로 하고 있다. 또한, 노인일자리 및 사회활동 지원사업과 더불어 노인의 건강, 보건, 복지와 관련한 현황과 관련한 공식적인 조사 및 보고통계를 함께 수록함으로써 전반적인 노인관련 현황을 이해할 수 있도록 돕고자 하였다.

2 보고서의 목표

본 보고서는 다음의 두 가지 작성목표를 가진다.

첫 번째로, 노인일자리 및 사회활동 지원사업과 관련된 2020년 사업의 주요 현황을 취합하여 제시하는 것을 목표로 한다. 특히 모든 국민들이 사업의 추진 성과 및 참여자의 특성을 알기 쉽게 이해할 수 있도록 가시적이고 즉시 활용 가능한 형태로 제공하는 것을 목표로 한다.

두 번째로, 노인인구의 특성, 노인의 경제활동 및 사회활동에 대하여 2020년 한 해 동안 생산된 다양한 조사 및 통계 데이터를 종합적으로 파악할 수 있도록 하는 것을 목표로 한다. 기존의 노인의 경제활동과 사회참여 관련 조사 및 통계 데이터는 산발적인 조사에 의해 이루어져 그 결과의 취합이 어렵거나 다른 분야와 함께 조사 또는 발표되어 즉시 활용하는데 있어 한계가 존재한다. 이러한 한계를 바탕으로, 노인 관련 자료에 대한 욕구를 가진 모든 국민들이 즉시 활용할 수 있도록 관련 자료를 취합하여 제공하고자 한다.

3 보고서의 구성

1) 구성 내용

본 보고서는 크게 3가지 영역으로 구분되어 있다.

첫째로, II장의 ‘2020년 노인일자리 및 사회활동 통계’ 부분에서는 노인사회활동 및 일자리 유형별 창출실적, 운영현황, 참여자 및 사업단 현황, 재정 및 인력 현황 등의 전반적인 자료를 제시하였다.

둘째로, III장에서는 ‘노인 관련 일반통계’를 제시하였다. 구체적으로 노인인구의 현황, 특성 및 욕구현황 지표, 고령화 또는 노인과 관련된 국내외 사회, 보건, 복지 지표를 활용하여 노인 관련 현황을 종합적으로 제시하였다.

셋째로, IV장에서는 ‘노인의 경제활동과 사회활동’에 관련한 일반현황을 제시하였다. 노인의 경제활동에 초점을 두고 이에 관련된 국내외 통계자료를 활용하여 노인세대의 경제상태, 경제활동 상황 및 환경을 구체적으로 제시함으로써 사회활동 관련 내용을 제시하였다.

2) 구성 원칙

본 보고서는 아래의 4가지 원칙에 근거하여 작성되었다.

첫째, 노인일자리 및 사회활동 지원사업 외 통계표는 공신력 있는 공공기관에서 생산하고 있는 통계로 한정하며, 정기적 생산 통계 위주로 제시하였다.

둘째, 노인일자리 및 사회활동 지원사업 외 통계표는 각 기관에서 공식적으로 발표한 통계표를 가급적 원안대로 게재하는 것을 목표로 한다. 원 데이터를 분석할 경우 다양한 조사결과를 얻을 수 있으나, 통계공표의 공식기준을 최대한 따르는 것을 원칙으로 한다. 단, 연령기준을 60세 또는 65세 이상으로 한정하기 위하여 공식적으로 발표한 통계표 외에 일부 연령기준을 추가한 경우가 있는데, 이러한 경우에도 통계발표의 공식기준을 따르기 위하여 연령 기준만을 조작하는 것을 원칙으로 하였다.

셋째, 노인일자리 및 사회활동 지원사업 외 통계표는 각 통계별로 노인을 60세 이상, 또는 65세 이상(때때로 55세 이상)으로 차별적으로 규정하고 있는데, 60세 이상 및 65세 이상에 대한 자료가 모두 수록된 경우에는 모두 소개하였고, 일부 정보만 명시된 경우에는 이를 따랐다.

넷째, 노인일자리 및 사회활동 지원사업 통계표는 노인일자리사업 관련 현황정보를 보유하고 있는 정보 시스템(노인일자리업무시스템) 내 데이터베이스, 보고자료, 그리고 한국노인인력개발원에서 주관하여 실시한 노인일자리 관련 대표성 있는 전국조사 자료만을 포함하였다.

일러두기

통계표에 수록된 각 자료 중 일부는 반올림 되었으므로 총계와 일치하지 않을 수 있음.

4 보고서의 체계

1) 2020년 노인일자리 및 사회활동 통계

(1) 노인일자리 및 사회활동 지원사업 주요 실적

영역	지표	집계항목	출처	
총괄현황	연도별 사업 창출실적	연도별, 사업유형별	노인일자리 업무시스템, 개발원 내부자료	
	2020년 사업 창출실적	사업유형별		
	시도별 사업 추진실적	시도별, 사업유형별		
	수행기관 창출실적	사업유형별, 기관유형별		
	참여노인 평균 활동시간 및 활동비	사업유형별		
	사업 중도포기자 현황	사업유형별		
	사업운영 추이	연도별, 사업유형별		
자치단체 경상보조 예산 일자리	전체 창출실적	창출목표 및 실적	사업유형별	노인일자리 업무시스템
		시도별		
		시도별, 사업유형별		
		기관유형별, 사업유형별		
		기관유형별		
	유형별 실적	참여인원	시도별, 사업유형별	
		공익활동	사업 세부유형별	
		사회서비스형	사업 세부유형별	
		시장형사업단	사업 세부유형별	
		취업알선형 (자치단체, 민간)	사업 세부유형별	
민간 경상보조 예산 일자리	전체 창출실적	창출목표 및 실적	연도별, 사업유형별	개발원 내부자료
	유형별 실적	시니어인턴십	연도별, 시도별	
		시니어인턴십 참여인원	성별, 유형별	
			업종별	
			직종별	
		고령자친화기업 창출 목표 및 실적	연도별	
		고령자친화기업 현황	연도별, 업종별	
		고령자친화기업 재직기간	연도별	
	재능나눔활동 창출 목표 및 실적	위탁기관유형별	노인일자리 업무시스템	
		재능나눔활동 실적		

(2) 노인일자리 및 사회활동 지원사업 운영 현황

영역	지표	집계항목	출처
사업운영 현황	사업운영 현황	연도별	노인일자리업 무시스템
수행기관 현황	수행기관 현황	시도별	
		기관유형별	
	공익활동 수행기관 현황	시도별	
		기관유형별	
	사회서비스형 수행기관현황	시도별	
		기관유형별	
	취업알선형 수행기관 현황	시도별	
		기관유형별	
시장형사업단(공동작업형, 제조판매형, 서비스제공형)수행기관현황	시도별		
	기관유형별		
	수행기관 수	시도별, 기관유형별	
전담인력 현황	전담인력 추이	연도별	
	전담인력 현황	시도별	
		기관유형별	
재정투입 현황	예산집행 현황	시도별, 예산주체별	
		사업유형별	
	공익활동 재정운영 현황	기관유형별	
		사업유형별	
	사회서비스형 재정운영 현황	기관유형별	
		사업유형별	
	취업알선형 재정운영 현황	기관유형별	
		사업유형별	
	시장형사업단(공동작업형, 제조판매형, 서비스제공형) 재정운영 현황	기관유형별	
		사업유형별	
	시장형사업단(공동작업형, 제조판매형, 서비스제공형)매출액 현황	시도별	
		기관유형별	
수혜자 현황	공익활동(노노케어) 수혜자 현황	시도별	
사고발생 현황	사고발생 추이	연도별, 사업유형별	
	사고발생 현황	사고유형별	

(3) 노인일자리 및 사회활동 지원사업 참여노인 현황

영역	지표	집계항목	출처
참여노인 분포	참여자 연령 분포	성별, 교육수준별, 참여동기별	노인일자리 업무시스템
	공익활동 참여자 연령 분포	사업유형별, 기관유형별	
	공익활동 참여자 분포	사업유형별, 성별, 교육수준별	
	사회서비스형 참여자 연령 분포	사업유형별, 기관유형별	
	사회서비스형 참여자 분포	사업유형별, 성별, 교육수준별	
	취업알선형 참여자 연령 분포	사업유형별, 기관유형별	
	취업알선형 참여자 분포	사업유형별, 성별, 교육수준별	
	공동작업형, 제조판매형, 서비스제공형 참여자연령 분포	사업유형별, 기관유형별	
	공동작업형, 제조판매형, 서비스제공형 참여자 분포	사업유형별, 성별, 교육수준별, 참여동기별	
	시니어인턴십 참여자 분포	사업유형별, 업종유형별	
시니어인턴십 참여자 연령 분포	사업유형별, 성별, 교육수준별		
고령자친화기업 참여자 연령 분포	성별, 업종별		
기업연계형 참여자 연령 분포	성별, 직종별		
재능나눔활동 참여자 연령 분포	교육수준별		
재능나눔활동 참여자 분포	성별, 교육수준별		
중도포기자 분포	중도포기 현황	사업유형별, 중도포기사유별	노인일자리 업무시스템
		시도별, 중도포기사유별	

2) 노인관련 일반 통계

(1) 고령화 관련 지표

영역	지표	집계항목	출처
인구구조의 변화와 고령화	인구구조와 노인인구 비율	연도별, 연령별	장래인구추계
	노인인구추이	연도별, 연령별	
		연도별, 시도별	
	주요국의 인구구조와 노인인구 비율	연도별, 국가별, 연령별	OECD
주요국의 노인인구 추이	연도별, 국가별		
노인인구현황	2019년 노인인구현황	연도별, 연령별, 성별	주민등록 인구통계
		연도별, 시도별	
		순위별, 연도별	
노년부양비 및 노령화지수	노년부양비 및 노령화 지수 추이	연도별	장래인구추계
	주요국의 노령화지수 추이	연도별, 국가별	OECD
	주요국의 노년부양비 추이	연도별, 국가별	
기대수명	기대수명 추이	성별, 연도별	장래인구추계
	기대여명 현황	연령별	간이 생명표
	주요국의 기대수명	연도별, 국가별	OECD
생산가능인구	생산가능인구 추이	연도별, 연령별	장래인구추계
출산율	합계출산율 및 총출생아수 추이	연도별	
	주요국의 합계출산율 추이	연도별, 국가별	OECD

(2) 노인 인구 특성

영역	지표	집계항목	출처
교육수준	교육수준	연령별	노인실태조사
건강	유병률 및 의료서비스 이용률	연령별, 성별	사회조사
	우울증상 경험률 추이	연도별, 연령별, 성별	국민건강영양조사
	장기요양급여실적	연도별, 성별, 등급별	노인장기요양보험통계
	65세 이상 노인진료비 지출추이	연도별	건강보험 주요통계
	건강평가	연령별, 성별, 학력별	사회조사
사망	사망원인 및 사망률	연도별, 순위별	사망원인 통계
	암 종류별 사망률	연도별, 암종류별, 성별	
	자살에 의한 사망률	연도별, 연령별, 성별	
	자살에 대한 충동 및 이유	연령별	사회조사

영역	지표	집계항목	출처
복지육구	생활여건에 대한 인식	연도별, 연령별, 성별	사회조사
	향후 늘려야할 공공시설		
	향후 늘려야할 복지서비스		
	노후준비 현황 및 방법		
안전과 정보	사회의 가장 주된 불안요인	연령별, 성별	사회조사
	노인학대 현황	연령별, 학대유형별	노인학대현황보고서
	범죄피해유형	연도별, 성별	경찰청범죄통계
	장노년층 디지털정보화수준	연도별	디지털정보격차 실태조사

3) 노인의 경제활동과 사회활동 관련 통계

(1) 노인의 경제활동 관련 현황

영역	지표	집계항목	출처	
경제 상태	연간 총소득, 소득항목별 구성비율	연령별, 취업유무별	노인실태조사	
	주요국의 노인의 소득구성	국가별	OECD	
	65세 이상 공적연금 수급률	연도별	경제·재정수첩	
	60세 이상 국민연금 수급자 및 지급액	급여종류별, 시도별	국민연금 통계연보	
	기초연금 수급자수 및 지급실적	시·도별	보건복지 통계연보	
	국민기초생활보장 수급현황 추이	연도별	주민등록 인구통계, 국민기초생활 보장 수급자현황	
	주요국의 연금관련 주요지표	국가별	OECD	
	주요국의 연금수급연령과 실제 은퇴연령	국가별, 성별		
	빈곤수준	지니계수 및 상대적 빈곤율	연도별, 연령별	가계금융복지조사
		주요국의 지니계수 및 상대적 빈곤율	국가별	OECD
주관적 경제상태	소득만족도	연령별, 연도별	사회조사	
	소비생활 만족도	연령별, 성별, 학력별		

영역	지표	집계항목	출처		
경제 활동	경제활동 현황	노인 경제활동 참가율 현황	성별, 연령별	경제활동 인구조사	
			시·도별		
		노인 고용률 현황	성별		
			노인 실업률 현황	성별	OECD
			OECD의 65세 이상 노인 고용 지표	국가별, 성별	
			현재 취업상태 및 과거 취업경험	성별, 연령별	경제활동 인구조사 고령층 부가조사
			현재 종사산업	연령별	
		현재 종사직종	연령별		
		최근 일자리와 이직 전 주된 일자리와의 관련성	연도별, 성별		
	근로조건	비임금근로자 현황	연도별	고용형태별 근로실태조사	
		비정규직근로자 현황	연도별		
		근로일수 및 근로시간 추이	연도별		
		노인의 월급여 및 시간당 정액급여 추이	연도별, 정규/비정규직별	사회조사	
		근로여건 만족도	-		
	구직특성	지난 1년간 구직경험	연도별, 성별, 취업여부별	경제활동 인구조사 고령층 부가조사	
		구직경로	연도별, 성별		
		미취업자 비구직 사유	연도별, 성별		
취업 욕구	55~79세 향후 취업의지	연도별, 성별	경제활동 인구조사 고령층 부가조사		
	직업 선택 기준	연도별, 성별			
	희망 근로형태	연도별, 성별			
	희망 급여	연도별, 성별			
경제 활동 환경	고령자 고용환경	55세 이상 고용현황	연도별, 업종별, 규모별	고령자 고용 현황 통계	
		고령자 기준고용률 이행현황	연도별, 업종별		
		정년제 운용현황	연도별		
		단일정년제 채택사업장의 평균정년	연도별, 업종별, 규모별	고용노동백서	
		고령자고용연장지원금 지급실적 추이	연도별		
	고령자 취업알선 및 취업현황	노인 취업알선 및 취업 실적	연도별, 시도별	보건복지 통계연보	
고령자 고용인프라 취업알선 실적		연도별	고용노동백서		

(2) 노인의 사회활동 관련 현황

영역	지표	집계항목	출처
사회참여 현황	단체활동 참여율 및 참여한 단체활동	성별, 연령별	사회조사
	기부여부와 향후 기부 및 유산기부의사	성별	
	자원봉사활동 참여율 및 자원봉사 내용	-	
	향후 자원봉사활동 의사	성별, 학력별	
문화와 여가	주말이나 휴일의 여가 활용	성별	
	문화예술 및 스포츠 관람	성별	
	국내 및 해외 여행경험	성별	
	여기활용 만족도	성별	

4) 부록

지표	집계항목	출처
2020년 시군구별 노인인구 비율	시도별	주민등록인구통계

II

2020년 노인일자리 및 사회활동 통계

1. 노인일자리 및 사회활동 지원사업 주요 실적
2. 2020년 노인일자리 및 사회활동 지원사업 운영 현황
3. 2020년 노인일자리 및 사회활동 지원사업 참여자 현황

II. 2020년 노인일자리 및 사회활동 통계

1 노인일자리 및 사회활동 지원사업 주요 실적

1) 총괄현황

(1) 연도별 노인일자리 및 사회활동 지원사업 창출실적 추이

〈표 2-1-1〉 연도별 노인일자리 및 사회활동 지원사업 추진 목표 및 실적

(기준 : 각 년도 12.31., 단위 : 백만원, 개)

구 분	예산 (국비)	목표량	창출실적 ²⁾	사업유형별 창출실적								
				노인사회활동		노인일자리						
				공공형		사회 서비스형	민간형					기업 연계형 ⁷⁾
				공익 활동 ³⁾	재능 나눔 ⁴⁾		시장형 사업단	취업 알선형	시니어 인턴십	고령자 친화 기업 ⁵⁾	시니어 작능 클럽 ⁶⁾	
2004 ¹⁾ 년	21,268	25,000	35,127	32,173	-	-	1,748	1,206	-	-	-	-
2005년	27,228	35,000	47,309	42,745	-	-	3,633	931	-	-	-	-
2006년	59,868	80,000	83,038	73,712	-	-	7,459	1,867	-	-	-	-
2007 ¹⁾ 년	85,446	110,000	115,646	103,415	-	-	9,630	2,601	-	-	-	-
2008년	96,073	117,000	126,370	110,389	-	-	11,530	4,451	-	-	-	-
2009년 (추경포함)	160,247	196,000	222,616	195,798	-	-	17,757	9,061	-	-	-	-
2010년	153,147	189,183	216,441	191,676	-	-	15,984	8,781	-	-	-	-
2011년	166,093	200,000	225,174	194,480	-	-	15,486	10,380	3,643	913	272	-
2012년	185,410	220,000	248,395	217,710	-	-	16,190	9,349	3,612	1,126	408	-
2013년 (추경포함)	247,688	240,000	261,598	227,439	-	-	17,685	10,397	4,500	1,118	459	-
2014년	305,190	310,000	336,431	269,244	30,609	-	19,764	10,514	5,103	721	476	-
2015년 (추경포함)	358,063	370,000	385,963	305,140	40,847	-	22,889	9,730	6,176	716	465	-
2016년 (추경포함)	403,486	418,900	429,726	290,625	40,163	-	77,734	12,557	6,730	1,545	372	-
2017년 (추경포함)	523,193	466,582	496,200	359,932	44,714	-	64,573	17,039	5,268	1,100	232	3,342
2018년	636,724	513,000	543,926	405,134	52,153	-	54,585	20,067	5,686	1,468	240	4,593
2019년 (추경포함)	922,761	640,000	684,177	504,206	47,367	23,548	66,972	27,718	7,349	1,344	-	5,673
2020년 (추경포함)	1,216,766	740,100	769,605	554,101	30,710	45,764	68,729	53,439	15,547	1,315	-	-

- 주1) : 2004년 '공공참여형'은 '공익형', '공익강사형'은 '교육형', '시장참여형'은 '시장형'으로 분류.
2007년 '통합형'은 사업 성격상 '초기투자비 지원사업'과 '지역혁신사업'으로 분류, '지역혁신사업'은 복지적 성격이 강하여 '복지형(노노케어)'로 분류하여 운영.
- 주2) : 2015년 이전 창출실적 : 실참여기간을 9개월로 환산하여 추정한 자리수
2015년 이후 창출실적은 공익활동-누적참여인원-공익활동 중도포기자 / 시장형 및 취업알선형-실참여인원으로 산출
- 주3) : 과거 지역형 공익활동으로 구분하던 사업 중, 근로자성이 존재하는 8개 사업(모니터링, 추정차질서 계도, CCTV 상시관제, 스쿨존 교통지원, 폐현수막 재활용, 자전거 보관 및 수리지원, 지역사회 환경개선)은 2016년 이후 전문서비스형 시장형사업단으로 구분함. 이에 따라 2016년 이후 공익활동 사업유형은 '노노케어', '취약계층지원', '공공시설봉사', '경륜전수활동'의 4가지로 구분.
- 주4) : 재능나눔의 창출실적은 2015년 이후 '누적참여자수-중도포기자'로 산출.
- 주5) : 고령자친화기업 실적(누적참여자수)는 만 60세 이상 참여자수로 산출.
- 주6) : 2016년부터 '시니어직능클럽'은 '고령자친화기업'으로 분류
- 주7) : 기업연계형 노인일자리 사업은 2016년 시범사업으로 최초 실시되었음. 창출실적은 2017년부터 실참여 인원으로 산출.
- 자료 : 한국노인인력개발원, 「제1기(2004~2007) 노인일자리사업 백서」, 2008. 한국노인인력개발원 업무지원사이트(노인일자리업무시스템) Database, 한국노인인력개발원, 노인일자리사업 정보시스템(노인일자리업무시스템) Database, 2020.



- '20년 노인일자리사업 예산(국비)총액은 1조 2,168억 원, 목표 사업량은 66만개로 2004년 이후 지속적으로 증가추세를 보임.
- 예산 및 목표 사업량 증가의 영향으로 창출실적도 지속적으로 증가하여 '20년 창출실적은 769,605개로 전년대비 85,428개 증가함.
- 사업별로 공익활동(554,101개), 사회서비스형(45,764개), 시장형(68,729개), 취업알선형(53,439개), 시니어 인턴십(15,547개) 사업의 추진실적은 전년 대비 증가한 반면, 재능나눔(30,710개), 고령자친화기업(1,315개)은 전년 대비 실적이 다소 감소함.
- '20년에 기업연계형사업이 시니어인턴십으로 통합되었으며, 인력파견형을 취업알선형으로 통합하였음. 시니어 직능클럽은 '16년 이후 고령자친화기업으로 분류되면서, 19년 이후 관리 기업이 없어 실적 없음.

(2) 2020년 노인일자리 및 사회활동 지원사업 실적 현황

〈표 2-1-2〉 2020년 노인일자리 및 사회활동 지원사업 세부 창출 실적

(기준 : 2020.12.31., 단위 : 개, 명, %)

구 분	확정내시 목표사업량 (A)	배정 사업량 ¹⁾	사업단 ²⁾	누적 참여자수 ³⁾ (명)	중도 포기자수 (명)	추진실적 ⁴⁾ (B)	추진율 (B/A)*100 (%)	
2020년 전체	740,100	746,060	10,527	840,673	86,444	769,605	104.0	
공익활동	543,350	549,828	5,945	623,215	69,114	554,101	100.8	
		78,844	881	87,013	8,180	78,833		
		12,929	214	14,756	1,614	13,142		
		442,231	4,271	502,891	57,548	445,343		
		15,949	579	18,443	1,695	16,748		
재능나눔	30,000	30,000	604	32,664	1,954	30,710	102.4	
사회서비스형	37,000	37,336	1,264	45,764	4,140	45,764	112.5	
		20,155	482	24,368	2,119	24,368		
		151	17	189	6	189		
		1,638	85	2,014	218	2,014		
		10,534	471	12,932	1,386	12,932		
		397	47	544	47	544		
		4,461	162	5,717	364	5,717		
민간형	시장형사업단	60,000	61,390	2,124	68,729	10,695	68,729	114.5
	취업알선형 ⁵⁾	50,000	49,896	336	53,439	-	53,439	106.9
	시니어인턴십	17,500	15,360	159	15,547	604	15,547	88.8
	고령자친화기업 ⁶⁾	2,250	2,250	45	1,315	-	1,315	58.4

주1) : 배정사업량은 승인된 사업의 총량으로, 지자체 자체예산 추진사업분이 포함되어 있어 목표사업량 및 확정내시 사업량과 차이 발생, 사업계획 변경 등으로 인해 매월 변경될 수 있음.

주2) : 시니어인턴십과 취업알선은 수행기관수로 산출, 고령자친화기업은 지정기업수로 산출.

주3) : 고령자친화기업의 누적참여자수는 만 60세 이상 참여자수로 산출.

주4) : 추진실적 중, 공익활동 및 재능나눔은 '누적참여자수 - 중도포기자수'로 산출하며, 그 외 모든 사업은 '누적참여자수'로 산출.

주5) : 취업알선형은 지자체경상보조와 민간보조를 포함.

주6) : 시니어직능클럽은 2016년부터 고령자친화기업으로 분류.

자료 : 한국노인인력개발원, 노인일자리사업 정보시스템(노인일자리업무시스템) Database, 2020.



- '20년 사업추진실적은 769,605개로 당초 목표 사업량 740,100개 대비 104.0% 달성함.
- 공익활동, 사회서비스형, 시장형 사업단, 취업알선형, 재능나눔활동 사업 추진실적은 당초 목표 사업량을 초과 (102.4~112.5%) 달성함.
- 한편 시니어인턴십, 고령자친화기업 사업의 추진실적은 각각 당초 목표량의 58.4~88.8% 수준을 달성함.

(3) 시도별 노인일자리 및 사회활동 지원사업 추진실적

〈표 2-1-3〉 시도별 노인일자리 및 사회활동 지원사업 추진실적

(기준 : 각 년도 12.31., 단위 : 개, 명)

구 분	기관수 ¹⁾	배정사업량 ²⁾	추진실적 ³⁾	추진실적			
				공익활동	사회서비스형	시장형 사업단	취업알선형 ⁴⁾
합계	1,297	663,450	684,944	554,101	45,764	68,729	16,350
서울	236	75,296	72,429	58,179	3,439	9,136	1,675
부산	106	49,324	50,717	38,102	4,241	7,095	1,279
대구	44	27,789	29,220	22,457	2,323	3,797	643
인천	51	41,483	46,907	35,577	5,066	5,260	1,004
광주	56	26,489	27,330	21,300	1,295	3,969	766
대전	42	19,115	19,270	15,433	1,347	2,087	403
울산	26	12,218	13,216	10,065	1,284	1,249	618
세종	10	3,037	3,160	2,320	252	299	289
경기	178	82,643	84,495	65,338	7,451	9,300	2,406
강원	65	52,910	53,206	45,841	1,918	4,718	729
충북	46	29,069	29,926	25,597	1,678	2,005	646
충남	64	34,557	35,167	28,968	2,561	3,085	553
전북	104	55,085	57,897	48,898	3,072	4,731	1,196
전남	86	47,122	48,955	42,977	2,360	3,130	488
경북	65	47,602	50,426	41,691	3,111	4,266	1,358
경남	108	48,309	50,493	42,066	2,917	3,389	2,121
제주	10	11,402	12,130	9,292	1,449	1,213	176

주1) : 기관수는 사업별 중복을 제외함

주2) : 배정사업량에는 지자체 예산으로 추진하는 사업이 포함되어 있어 확정내시 사업량과 차이가 있음.

주3) : 추진실적 중, 공익활동은 '누적참여자수 - 중도포기자수'로 산출하며, 그 외 모든 사업은 '누적참여자수'로 산출.

주4) : 취업알선형사업 중 지자체경상보조 사업에 한함

자료 : 한국노인인력개발원, 노인일자리사업 정보시스템(노인일자리업무시스템) Database, 2020.



- '20년 사업 기관수는 1,297개로 서울 236개, 경기 178개, 경남 108개 순으로 높음.
- '20년 지자체경상보조 사업 추진실적은 684,944개이며, 경기 84,495개(12.3%), 서울 72429(10.6%), 전북 57,897(8.5%) 순으로 높음.
- 추진실적의 비중은 공익활동, 시장형사업단, 취업알선형, 사회서비스형 순으로 높음.

(4) 수행기관 유형별 추진실적(지자체경상보조)

〈표 2-1-4〉 수행기관 유형별 추진실적

(기준 : 2020.12.31., 단위 : 개, 명, %)

구 분	기관수 ¹⁾	배정사업량 ²⁾	추진실적 ³⁾	공익활동	사회서비스	시장형 사업단	취업알선형
합계	1,297	663,450	684,944	554,101	45,764	68,729	16,350
	(100.0)	(100.0)	(100.0)	(100.0)	(100.0)	(100.0)	(100.0)
지자체	148	105,427	103,364	101,679	631	1,054	0
	(11.4)	(15.9)	(15.1)	(18.4)	(1.4)	(1.5)	(0.0)
시니어클럽 ⁴⁾	187	238,625	256,449	165,808	27,907	53,935	8,799
	(14.4)	(36.0)	(37.4)	(29.9)	(61.0)	(78.5)	(53.8)
대한노인회	202	101,106	103,362	94,476	2,828	5,195	863
	(15.6)	(15.2)	(15.1)	(17.1)	(6.2)	(7.6)	(5.3)
노인복지관	271	101,414	102,723	91,945	6,251	3,320	1,207
	(20.9)	(15.3)	(15.0)	(16.6)	(13.7)	(4.8)	(7.4)
종합사회복지관	189	41,089	40,366	37,598	1,545	1,030	193
	(14.6)	(6.2)	(5.9)	(6.8)	(3.4)	(1.5)	(1.2)
노인복지센터 ⁵⁾	120	25,698	26,580	23,748	1,895	770	167
	(9.3)	(3.9)	(3.9)	(4.3)	(4.1)	(1.1)	(1.0)
지역문화원	13	1,451	1,513	1,397	102	0	14
	(1.0)	(0.2)	(0.2)	(0.3)	(0.2)	(0.0)	(0.1)
기 타 ⁶⁾	167	48,640	50,587	37,450	4,605	3,425	5,107
	(12.9)	(7.3)	(7.4)	(6.8)	(10.1)	(5.0)	(31.2)

주1) : 기관수는 사업별 중복을 제외함

주2) : 배정사업량에는 지자체 예산으로 추진하는 사업이 포함되어 있어 확정내시 사업량과 차이가 있음.

주3) : 추진실적은 공익활동의 경우 누적참여자수-중도포기자수로 산출하며, '사회서비스형', '시장형사업단', '취업알선형'은 누적참여자수로 산출함.

주4) : 20년부터 시니어클럽을 노인일자리지원기관으로 변경, 시니어클럽과 노인인력개발센터 포함함

주5) : 20년부터 노인복지센터를 재가노인복지설로 변경

주6) : 기타에는 실버인력뱅크, 노인일자리창출지원센터 등 다양한 기관이 포함.

자료 : 한국노인인력개발원, 노인일자리사업 정보시스템(노인일자리업무시스템) Database, 2020.



- 배정사업량 비중이 가장 높은 수행기관 유형은 '시니어클럽(36.0%)'이며, 이어서 '지자체(15.9%)', '노인복지관(15.3%)', '대한노인회(15.2%)' 순으로 높음.
- 수행기관 유형별 추진실적(공익활동, 사회서비스, 시장형사업단, 취업알선형) 모든 유형에서 시니어클럽의 비중이 가장 높게 나타남.
- 지자체의 경우 공익활동의 비중이 가장 높고, 시니어클럽은 타기관에 비해 사회서비스형사업 및 시장형 사업단 비중이 큼.

(5) 사업유형별 참여노인 월 평균 활동시간 및 활동비(임금)

〈표 2-1-5〉 사업유형별 참여노인 월 평균 활동시간 및 활동비

(기준 : 각 년도 12.31., 단위 : 시간, 천원)

구 분		'17년		'18년		'19년		'20년	
		활동 시간	활동비 (임금)	활동 시간	활동비 (임금)	활동 시간	활동비 (임금)	활동 시간	활동비 (임금)
공공형	공익활동	30	270	30	270	30	270	30	270
	재능나눔	10	100	10	100	10	100	10	100
사회서비스형		-	-	-	-	60/66 ¹⁾	713	60	713
민간형	시장형사업단	-	263	-	302	-	313	-	329
	취업알선형	-	1,135	-	1,299	-	1,370	-	1,486
	시니어인턴십	-	1,369	-	1,615	-	1,787	-	1,937
	고령화친화기업	-	978	-	979	-	890	-	1,020

주1) : 2019년 신규도입사업인 사회서비스형의 활동시간 유형은 60/66 으로 분류됨.

주2) : 기업연계형 사업의 경우 2020년 폐지됨

자료 : 한국노인인력개발원, 노인일자리사업 정보시스템(노인일자리업무시스템) Database, 2020.



- '20년 공공활동의 활동시간과 활동비는 30시간 27만원으로 전년대비 변동하지 않았음.
- '20년 재능나눔의 활동시간과 활동비는 10시간 10만원으로 전년대비 변동하지 않았음.
- 민간형의 활동시간은 알 수 없으나, 활동비는 민간형의 모든 사업 유형에서 증가추세를 보임.

(6) 2020년 노인일자리 및 사회활동 지원사업 중도포기자 현황

〈표 2-1-6〉 2020년 노인일자리 및 사회활동 지원사업 중도포기자

(기준 : 각 년도 12.31., 단위 : 명, %)

구 분	누적 참여자수 ¹⁾	중도 포기 인원	중도포기 사유													
			건강 악화	기타 ²⁾	취업· 기타 일자리 사업 참여	적성· 근무 조건 불일치	전출	사망	수요처 · 수혜자 관계	가족 반대	희망 근로 사업 참여	수행 기관 참여 제한	동료 관계	높은 노동 강도		
2020년 총계	785,919	86,508 (100.0)	38,986 (45.1)	25,838 (29.9)	8,934 (10.3)	2,664 (3.1)	2,875 (3.3)	2,364 (2.7)	1,092 (1.3)	1,492 (1.7)	1,286 (1.5)	399 (0.5)	313 (0.4)	265 (0.3)		
공익활동	623,215	69,114 (100.0)	33,661 (48.7)	19,661 (28.4)	6,030 (8.7)	1,616 (2.3)	2,519 (3.6)	2,193 (3.2)	838 (1.2)	1,084 (1.6)	842 (1.2)	310 (0.4)	227 (0.3)	133 (0.2)		
재능나눔	32,664	1,954 (100.0)	464 (23.7)	520 (26.6)	593 (30.3)	70 (3.6)	48 (2.5)	52 (2.7)	24 (1.2)	26 (1.3)	133 (6.8)	16 (0.8)	2 (0.1)	6 (0.3)		
사회서비스형	45,764	4,140 (100.0)	1,537 (37.1)	1,425 (34.4)	453 (10.9)	265 (6.4)	80 (1.9)	30 (0.7)	136 (3.3)	96 (2.3)	47 (1.1)	14 (0.3)	24 (0.6)	33 (0.8)		
시장형	68,729	10,695 (100.0)	3,184 (29.8)	4,188 (39.2)	1,574 (14.7)	653 (6.1)	228 (2.1)	86 (0.8)	94 (0.9)	270 (2.5)	264 (2.5)	29 (0.3)	55 (0.5)	70 (0.7)		
시니어인턴십	15,547	604 (100.0)	140 (23.2)	34 (7.1)	284 (47.0)	60 (9.9)	0 (0.0)	3 (0.5)	0 (0.0)	16 (2.6)	0 (0.0)	30 (5.0)	5 (0.8)	23 (3.8)		

주1) : 취업알선형, 고령자친화기업 누적참여자수 제외

주2) : 기타에는 자격변동(국민기초생활보장정책, 기초연금보장 중지, 장기요양등급 변경 등) 및 노인일자리사업 이종참여 등이 포함.

자료 : 한국노인인력개발원, 노인일자리사업 정보시스템(노인일자리업무시스템) Database, 2020.



- '20년 노인일자리 및 사회활동 지원사업 중도포기자는 86,508명으로 누적 참여자수의 11%인 것으로 나타남.
- '20년 노인일자리 및 사회활동 지원사업 중도포기 사유는 '건강악화'가 45.1%로 가장 많은 것으로 나타남. 다음으로 '기타(30.2%)', '취업·기타 일자리사업참여(10.0%)' 순으로 나타남.

(7) 노인일자리 및 사회활동 지원사업 세부유형별 운영·추이

① 공익활동

〈표 2-1-7〉 공익활동 사업운영추이

(기준 : 각 년도 12.31., 단위 : 개, 명)

구 분		2015년	2016년	2017년	2018년	2019년	2020년
사업							
사업단수 (A)		5,836	4,952	5,344	5,656	6,580	5,945
배정사업량 ¹⁾		299,381	283,187	315,493	398,239	549,974	549,828
추진실적 ²⁾		305,140	290,625	359,932	405,134	504,206	554,101
누적참여자수 (B) ³⁾		348,893	326,643	400,099	449,359	566,414	623,215
중도포기자수		43,753	36,018	40,167	44,225	62,208	69,114
사업단 평균 참여노인수 (B/A)		59.8	66.0	74.9	79.4	86.1	104.8
참여자⁴⁾							
연령	계	348,893	326,643	400,099	449,359	566,414	623,215
	60-64세	6	0	0	0	6	5
	65-69세	51,868	43,113	44,947	46,044	59,345	62,606
	70-74세	121,022	103,319	109,540	117,872	145,453	160,864
	75-79세	118,936	116,979	154,187	171,759	205,793	216,672
	80-84세	48,417	53,334	75,362	92,448	124,335	141,839
	85세 이상	8,644	9,898	16,063	21,236	31,482	41,229
성별	계	348,893	326,643	400,099	449,359	566,414	623,215
	남 성	107,111	96,511	118,280	126,419	165,482	185,951
	여 성	241,782	230,132	281,819	322,940	400,932	437,264
교육 수준	계	348,893	326,643	400,099	449,359	566,414	623,215
	무 학	82,564	71,688	41,123	61,193	77,884	81,377
	초 졸	152,004	135,610	87,909	135,144	177,778	195,059
	중 졸	56,419	49,210	31,413	49,690	67,239	77,072
	고 졸	40,845	33,149	21,408	33,649	45,218	51,519
	전문대졸	3,218	2,076	1,277	1,939	2,544	2,875
	대졸 이상	11,088	6,097	3,856	5,769	7,528	8,215
	알 수 없음 ⁵⁾	2,755	28,813	213,113 ⁵⁾	161,975	188,223	207,098

주1) : 배정사업량에는 지자체 예산으로 추진하는 사업이 포함되어 있어 확정내시 목표사업량과 차이가 있음.

주2) : 공익활동 추진실적은 누적참여자수-중도포기자수로 산출함.

주3) : 누적참여인원은 참여기간과 상관없이 노인사회활동지원사업에 참여한 노인 전체를 의미함.

주4) : 참여자수는 누적참여자수로 산출함.

주5) : '17년부터 국민권익위원회 권고에 따라 참여신청서상 학력정보를 선택정보로 변경함으로써 최종학력을 '알수없음'으로 표기한 경우가 발생.

자료 : 한국노인인력개발원, 노인일자리사업 정보시스템(노인일자리업무시스템) Database, 2020.



- 공익활동사업의 추진실적은 지속적으로 증가하는 추세를 보이다 '16년 공익활동 사업유형 중 8개 사업유형이 시장형사업단으로 분류되면서 다소 감소했으나, '16년 이후 연평균 약 18% 증가함.
- 사업단 평균 참여노인수는 지속적으로 증가하여 '20년에는 1개 사업단에 평균 104.8명의 노인이 참여하고 있음.
- '15년에는 70~74세 연령대 참여자 비중이 가장 높게 나타났으나, '16년 이후 75~79세 연령대 참여자 비중이 높게 나타남. 남성 참여자 수는 증가추세를 보이고 있으나 여전히 여성 참여자 비중이 높음.

② 재능나눔

〈표 2-1-8〉 재능나눔 사업운영추이

(기준 : 각 년도 12.31., 단위 : 개, 명)

구 분	2015년	2016년	2017년	2018년	2019년	2020년	
사업							
배정사업량	39,900	39,900	44,900	51,900	47,412	30,000	
추진실적 ¹⁾	40,847	40,163	44,714	52,153	47,367	30,710	
누적참여자수	42,838	41,634	46,580	54,264	51,083	32,664	
중도포기자수(누적)	1,991	1,471	1,866	2,111	3,716	1,954	
참여자²⁾							
연령	계	42,838	41,634	46,580	54,264	51,083	32,664
	60-64세	0	0	0	9*	0	1,170
	65-69세	11,210	8,715	8,293	8,937	7,941	4,552
	70-74세	15,685	14,599	15,484	17,994	17,092	10,609
	75-79세	11,601	12,710	15,642	17,968	16,424	10,194
	80-84세	3,831	4,932	6,221	7,973	8,075	5,077
85세 이상	511	678	940	1,383	1,551	1,062	
성별	계	42,838	41,634	46,580	54,264	51,083	32,664
	남 성	24,002	24,681	27,120	30,896	28,981	18,400
	여 성	18,836	16,953	19,460	23,368	22,102	14,264
학력	계	42,838	41,634	46,580	54,264	51,083	32,664
	무 학	1,123	2,046	3,402	1,476	1,055	416
	초 졸	13,739	11,480	12,525	14,229	11,946	5,820
	중 졸	11,016	10,775	12,043	13,268	12,107	7,373
	고 졸	11,271	11,611	12,479	13,863	13,334	9,448
	전문대졸	891	1,008	952	1,190	1,175	1,064
	대졸 이상	4,153	4,569	4,935	5,775	5,900	4,655
알수 없음 ³⁾	645	145	244	4,463	5,566	3,888	

주1) : 추진실적은 '누적참여자수-중도포기자수'로 산출함.

주2) : 참여자수는 누적참여자수로 산출함.

주3) : '17년 이후 참여자 교육수준은 국민권익위원회 권고에 따라, 참여신청서 상 학력정보를 선택정보로 변경함에 따라 최종학력을 '알수없음'으로 표기 *) : 중도포기자 2명(50대 포함)

자료 : 한국노인인력개발원, 노인일자리사업 정보시스템(노인일자리업무시스템) Database, 2020.



- '20년 재능나눔 추진실적은 30,710명이고, 누적참여자수 32,664명 중 중도포기자는 1,954명인 것으로 나타남.
- '20년 재능나눔 참여자는 70-79세 연령의 참여비율이 높은 것으로 나타남.

③ 사회서비스형

〈표 2-1-9〉 사회서비스형¹⁾ 사업운영추이

(기준 : 각 년도 12.31., 단위 : 개, 명)

구 분	2015년	2016년	2017년	2018년	2019년	2020년
사업						
사업단수 (A)	-	-	-	-	646	1,264
배정사업량	-	-	-	-	19,384	37,336
추진실적 ²⁾	-	-	-	-	23,548	45,764
누적참여자수 (B)	-	-	-	-	23,548	45,764
중도포기자수	-	-	-	-	2,879	4,140
사업단 평균 참여노인수 (B/A)	-	-	-	-	36.5	36.2
참여자³⁾						
연 령	계	-	-	-	23,548	45,764
	60-64세	-	-	-	131	1,677
	65-69세	-	-	-	6,508	14,960
	70-74세	-	-	-	9,101	17,048
	75-79세	-	-	-	5,955	9,283
	80-84세	-	-	-	1,655	2,429
	85세 이상	-	-	-	198	367
성 별	계	-	-	-	23,548	45,764
	남 성	-	-	-	3,193	9,594
	여 성	-	-	-	20,355	36,170
교육수준	계	-	-	-	23,548	45,764
	무 학	-	-	-	1,814	2,367
	초 졸	-	-	-	7,313	12,230
	중 졸	-	-	-	3,820	8,195
	고 졸	-	-	-	2,794	7,342
	전문대졸	-	-	-	248	720
	대졸 이상	-	-	-	595	2,231
	알 수 없음 ⁴⁾	-	-	-	6,964	12,679

주1) : 사회서비스형 사업은 2019년 신규도입사업으로 과거 수치가 없음.

주2) : 사회서비스형 사업단 추진실적은 누적참여자수로 산출함.

주3) : 참여자수는 누적참여자수로 산출함.

주4) : '17년 이후 참여자 교육수준은 국민문익위원회 권고에 따라, 참여신청서 상 학력정보를 선택정보로 변경함에 따라 최종학력을 '알수없음'으로 표기
자료 : 한국노인인력개발원, 노인일자리사업 정보시스템(노인일자리업무시스템) Database, 2020.



- '20년 사회서비스형 사업단수는 1,264개로 사업당 당 평균 36.2명이 참여하고 있음
- 참여노인의 연령대는 70~74세가 17,048명으로 가장 많고, 이어서 65~69세 14,960명, 75~79세 9,283명 순으로 높게 나타남.
- 참여노인 중 여성이 20,355명으로 79.0%이며, 남성은 21.0%를 차지함
- 참여노인 중 알 수 없음 비중이 27.7%로 제일 높고, 이어서 초졸이 26.7% 로 높음

④ 시장형사업단

〈표 2-1-10〉 시장형사업단 사업운영추이

(기준 : 각 년도 12.31., 단위 : 개, 명)

구 분		2015년	2016년	2017년	2018년	2019년	2020년
사업							
사업단수 (A)		1,021	1,650	1,716	1,758	1,988	2,124
배정사업량		19,361	68,454	56,088	47,693	58,377	61,390
추진실적 ¹⁾		22,889	77,734	64,573	54,585	66,972	68,729
누적참여자수 (B)		22,889	77,734	64,573	54,585	66,972	68,729
중도포기자수		4,759	12,033	10,961	9,135	10,391	10,695
사업단 평균 참여노인수 (B/A)		22.4	47.1	37.6	31	33.7	32.3
참여자²⁾							
평균참여기간(개월)		8.4	8.3	8.4	8.3	8.4	7.3
월평균임금 ³⁾		299,608	235,939	263,490	301,941	312,917	329,314
인건비 보조비율(%) ⁴⁾		41.6	72.6	63.8	55.3	57.0	63.0
연 령	계	22,889	77,734	64,573	54,585	66,972	68,729
	60-64세	2,418	4,004	4,756	5,587	7,863	8,364
	65-69세	5,946	14,284	14,007	12,748	15,936	17,216
	70-74세	7,553	24,315	20,314	16,847	20,120	20,674
	75-79세	5,064	20,843	18,636	13,705	15,822	15,268
	80-84세	1,580	9,609	5,916	4,793	5,960	5,920
	85세 이상	328	1,774	944	905	1,271	1,287
성 별	계	22,889	77,734	64,573	54,585	66,972	68,729
	남 성	7,099	23,443	16,751	13,966	17,816	17,863
	여 성	15,790	54,291	47,822	40,619	49,156	50,866
교육수준	계	22,889	77,734	64,573	54,585	66,972	68,729
	무 학	2,764	15,491	3,482	3,450	3,618	3,195
	초 졸	8,984	33,086	12,837	14,173	16,405	15,907
	중 졸	5,215	14,398	6,989	9,099	10,986	11,338
	고 졸	4,616	10,514	5,999	8,711	10,980	11,748
	전문대졸	375	710	459	702	961	1,029
	대졸 이상	823	2,325	1,439	2,268	3,040	3,113
	알 수 없음 ⁵⁾	112	1,210	33,368 ⁵⁾	16,182	20,982	22,399

주1) : 시장형 사업단 추진실적은 누적참여자수로 산출함.

주2) : 참여자수는 누적참여자수로 산출함.

주3) : 월평균임금은 전체 참여자의 '보수총액/총참여개월수'로 산출함.

주4) : 인건비 보조비율(%)은 [보조금(활동비+수당)/보수총액]×100'으로 산출함.

주5) : 참여자 교육수준은 국민권익위원회 권고에 따라, 참여신청서 상 학력정보를 선택정보로 변경함에 따라 최종학력을 '알수없음'으로 표기

참고 : 2012년~2015년까지는 취업창업형(공동작업형, 제조판매형)사업에 대한 실적이며 2016년 이후부터는 시장형사업단(공동작업형, 제조판매형, 서비스제공형)사업에 대한 실적임. 2020년도부터 공동작업형, 제조판매형, 서비스제공형 3가지 유형으로 중분류를 적용하지 않음에 따라 시장형 전체 사업 유형에 대한 실적을 총괄한 수치를 나타내었음.

자료 : 한국노인인력개발원, 노인일자리사업 정보시스템(노인일자리업무시스템) Database, 2020.



- '20년 시장형사업단 사업단수는 2,124개로 '19년에 비해 6.8% 증가하였으며, 추진실적은 68,729개로 '19년에 비해 2.6% 증가함
- '20년 시장형 사업단 당 평균 32.3명이 참여하고 있으며, 참여노인의 연령대는 70~74세가 20,674명으로 가장 많고, 이어서 65~69세 17,216명, 75~79세 15,268명 순으로 높게 나타남.
- 참여노인 중 여성이 50,866명으로 74%이며, 남성은 17,863명으로 26%를 차지함

⑤ 취업알선형

〈표 2-1-11〉 취업알선형 사업운영추이

(기준 : 각 년도 12.31., 단위 : 개, 개월, 원, 명)

구 분		2015년	2016년	2017년	2018년	2019년	2020년
사업							
사업단수 (A)		234	116	140	165	235	336
배정사업량		9,402	15,250	18,450	21,952	26,176	49,896
추진실적 ¹⁾		9,730	12,557	17,039	20,067	27,718	53,439
누적참여자수 (B)		9,730	12,557	17,039	20,067	27,718	53,439
사업단 평균 참여노인수(B/A)		41.6	108.3	121.2	121.6	117.9	159.0
참여자²⁾							
1인당 평균참여기간(개월)		5.8	4.7	5.0	5.4	5.5	4.6
월평균임금(원)		940,389	1,018,631	1,134,687	1,298,676	1,369,596	1,485,992
연 령	계	9,730	12,557	17,039	20,067	27,718	53,439
	60-64세	3,043	3,881	5,015	6,595	9,406	17,029
	65-69세	3,845	4,503	5,963	6,928	9,332	18,903
	70-74세	2,001	2,732	3,726	4,243	5,734	11,462
	75-79세	671	1,110	1,839	1,790	2,373	4,469
	80-84세	136	275	405	413	724	1,288
	85세 이상	34	56	91	98	149	288
성 별	계	9,730	12,557	17,039	20,067	27,718	53,439
	남 성	5,684	6,970	9,018	10,445	13,768	28,275
	여 성	4,046	5,587	8,021	9,622	13,950	25,164
교육수준	계	9,730	12,557	17,039	20,067	27,718	53,439
	무 학	448	1,997	3,294	2,482	4,175	4,319
	초 졸	2,490	2,624	3,412	4,073	5,088	10,787
	중 졸	2,654	3,136	4,013	5,107	6,520	14,538
	고 졸	2,820	3,260	4,592	5,497	7,275	15,893
	전문대졸	195	294	337	440	599	1,201
	대졸 이상	1,043	1,246	1,391	1,536	2,304	2,984
	알 수 없음 ³⁾	80	0	0	932	1,757	3,717

주1) : 추진실적은 누적참여자수로 산출하였으며 취업알선형 지자체경상보조와 민간경상보조 포함함

주2) : 참여자수는 누적참여자수로 산출함. 평균참여기간(개월)은 총참여개월/누적참여자수로 산출함. 월평균임금(원)은 총보수액/총참여개월수로 산출함

주3) : 참여자 교육수준은 국민권익위원회 권고에 따라, 참여신청서 상 학력정보를 선택정보로 변경함에 따라 최종학력을 '알수없음'으로 표기
 자료 : 한국노인인력개발원 내부자료, 2020.



- '20년 취업알선형 사업단은 336개이고, 참여자 추진실적은 53,439명으로 사업단 평균 참여노인 수는 159.0명인 것으로 나타남.
- '20년 취업알선형 1인당 평균 참여기간은 4.6개월로 전년도 대비 0.9개월 감소한 것으로 나타남. 반면, 월평균임금은 1,485,992원으로 전년도 대비 116,396원 증가한 것으로 나타남.

⑥ 시니어인턴십

〈표 2-1-12〉 시니어인턴십 사업운영추이

(기준 : 각 년도 12.31., 단위 : 개, %, 명)

구 분	2015년	2016년	2017년	2018년	2019년	2020년	
사업							
참여기업수 ¹⁾	2,193	2,227	1,904	1,978	2,488	4,350	
배정사업량 (A)	5,900	6,400	6,900	7,900	8,900	17,500	
추진실적	6,176	6,730	5,268	5,686	7,349	15,547	
누적참여자수	6,176	6,730	5,268	5,686	7,349	15,547	
참여완료노인수 (B)	5,282	5,676	4,747	5,493	7,042	14,943	
계속고용노인수 ²⁾ (C)	3,496	4,277	4,339	5,271	6,764	14,389 (14,943)	
계속고용률	(C/B*100)	66.2	75.4	91.4	96.0	96.1	96.3
	(C/A*100)	59.3	66.8	62.9	66.7	76.0	82.2
참여자³⁾							
연 령	계	6,176	6,730	5,268	5,686	7,349	15,547
	60-64세	2,103	2,434	2,497	3,035	3,966	8,778
	65-69세	2,310	2,362	1,648	1,658	2,199	4,606
	70-74세	1,154	1,235	781	677	807	1,554
	75-79세	479	558	298	273	287	487
	80-84세	100	119	40	39	82	106
	85세 이상	30	22	4	4	8	16
성 별	계	6,176	6,730	5,268	5,686	7,349	15,547
	남 성	3,100	3,712	3,342	3,754	4,941	10,387
	여 성	3,076	3,018	1,926	1,932	2,408	5,160
교육수준	계	6,176	6,730	5,268	5,686	7,349	15,547
	무 학	264	227	110	72	54	116
	초 졸	1,555	1,464	841	729	764	1,049
	중 졸	1,521	1,632	1,381	1,261	1,560	2,584
	고 졸	1,807	2,188	1,958	2,458	3,197	6,323
	전문대졸	171	211	155	179	295	702
	대졸 이상	450	566	460	481	772	1,724
	알 수 없음 ⁴⁾	408	442	363	506	707	3,049

주1) : 참여기업수는 지사 및 지점 포함.

주2) : 시니어인턴십 인턴 약정체결(3개월) 이후 계속 고용된 자, 괄호안의 수치는 이월실적으로 포함

주3) : 참여자수는 누적참여자수로 산출함.

주4) : 참여자 교육수준은 국민권익위원회 권고에 따라, 참여신청서 상 학력정보를 선택정보로 변경함에 따라 최종학력을 '알 수 없음'으로 표기

자료 : 한국노인인력개발원 내부자료, 2020.



- '20년 시니어인턴십 추진실적은 15,547명으로 당초 배정사업량(17,500명) 대비 82.2%를 달성한 것으로 나타남. '20년 시니어인턴십 참여기업은 4,350개로 전년도 대비 참여기업이 1,862개 증가한 것으로 나타남.
- '20년 시니어인턴십 참여완료노인은 14,943명으로 이 중 계속고용노인이 14,389명인 것으로 나타남. '20년 시니어인턴십 계속고용률은 96.3%에 달하는 것으로 나타남.

⑦ 고령자친화기업

〈표 2-1-13〉 고령자친화기업 사업운영추이

(기준 : 각 년도 12.31., 단위 : 천원, 개, 명, 일, 원)

구 분	2015년	2016년	2017년	2018년	2019년	2020년
사업						
예산(천원)	5,678,500	3,584,700	5,860,000	7,575,000	6,575,000	6,775,000
대응투자(천원)	4,143,917	2,143,040	3,798,000	1,854,000	1,301,100	1,115,000
설립기업수(개)	21	15	21	43	43	45
누적참여자수 ¹⁾ (명)	716	1,545	1,100	1,468	1,344	1,315
1인당 평균재직기간 (총근무일수/ 누적참여자수) (일)	192.8	155.5	196.4	173	172.1	196.6
1인당 월평균소득(원)	879,520	937,960	977,766	979,186	890,453	1,020,196

주1) : 누적참여자수는 60세 이상 참여자수로 산출함.

자료 : 한국노인인력개발원 내부자료, 2020.



- '20년 고령자친화기업은 45개가 설립되었고, 60세 이상 참여자가 총 1,315명으로 나타남.
- '20년 고령자 친화기업 참여노인 1인당 평균재직기간은 196.6일이고, 월평균 소득은 1,020,196원으로 나타남.

2) 자치단체경상보조 노인일자리사업 창출 실적

(1) 창출실적 총괄 현황

〈표 2-1-14〉 자치단체경상보조 노인일자리사업 총괄 창출목표 및 실적 (사업유형별)

(기준 : 2020.12.31., 단위 : 개, %, 명)

구 분	창출목표		창출실적					
	확정내시 사업량 (A)	배정 사업량 ¹⁾	추진실적 ²⁾ (B)	목표대비 추진율 (B/A)*100	누적참여 인원	남 성	여 성	
2017년 전체	410,182	390,031	441,544	107.6	481,711	144,049	337,662	
2018년 전체	447,571	467,884	479,786	107.2	524,011	150,830	373,181	
2019년 전체	573,629	653,911	622,444	108.5	684,652	200,259	484,393	
2020년 전체	655,350	663,450	684,944	104.5	754,058	221,741	532,317	
공익활동	543,350	549,828	82.9	554,101	102.0	623,215	185,951	437,264
노노케어		78,844	11.9	78,833		87,013	15,717	71,296
취약계층지원		12,929	1.9	13,138		14,757	5,407	9,350
공공시설봉사		442,123	66.6	445,385		503,001	158,132	344,869
경륜전수봉사		15,932	2.4	16,745		18,444	6,695	11,749
사회서비스형	37,000	37,336	5.6	45,764	123.7	45,764	9,594	36,170
아동·청소년 서비스 지원		20,155	3.0	24,368		24,368	2,060	22,308
가정 서비스 지원		151	0.0	189		189	21	168
장애인 서비스 지원		1,638	0.2	2,014		2,014	741	1,273
노인 서비스 지원		10,534	1.6	12,932		12,932	4,002	8,930
상담 및 컨설팅 지원		397	0.1	544		544	281	263
기타		4,461	0.7	5,717		5,717	2,489	3,228
시장형사업단	60,000	61,390	9.3	68,729	114.5	68,729	17,863	50,866
취업알선형	15,000	14,896	2.2	16,350	109.0	16,350	8,333	8,017

주1) : 배정사업량에는 지자체 예산으로 추진하는 사업이 포함되어 있어 확정내시 사업량과 차이가 있음.

주2) : 공익활동은 '누적참여자수-중도포기자수'로 산출하며, 사회서비스형, 시장형사업단, 취업알선형은 누적참여자수로 산출함.

자료 : 한국노인인력개발원, 노인일자리사업 정보시스템(노인일자리업무시스템) Database, 2020.

- '20년 자치단체경상보조 노인일자리사업 추진실적은 684,944명으로 당초 목표 사업량 대비 104.5%를 달성함.
- 공익활동 중 '공공시설봉사' 사업의 추진실적은 442,123명으로 자치단체경상보조 노인일자리 사업 중 가장 비중이 큼. 이어서 '노노케어(78,844명)', 시장형 사업단(61,390명)', 사회서비스형의 '아동·청소년 서비스 지원형(20,155명)' 순으로 높음.
- 자치단체경상보조 노인일자리사업 전체 참여노인 중, 여성(437,264명, 70.2%)의 비중이 높게 나타남.

〈표 2-1-15〉 자치단체경상보조 노인일자리사업 총괄 창출목표 및 실적 (사업유형별, 기관유형별)

(기준 : 2020.12.31., 단위 : 개, %)

구 분	배정 사업량 ¹⁾	추진실적 ²⁾	공익활동 추진실적	사회서비스형 추진실적	시장형사업단 추진실적	취업알선형 추진실적
2018년 총계	467,884	479,786	405,134	-	54,585	20,067
2019년 총계	653,911	622,444	504,206	23,548	66,972	27,718
2020년 통계	663,450	684,944	554,101	45,764	68,729	16,350
	(100.0)	(100.0)	(100.0)	(100.0)	(100.0)	(100.0)
지자체	104,957	102,913	101,228	631	1,054	0
	(15.8)	(15.0)	(18.3)	(1.4)	(1.5)	(0.0)
시니어클럽 ³⁾	216,994	229,061	148,760	23,253	49,818	8,799
	(32.7)	(33.4)	(26.8)	(50.8)	(72.5)	(53.8)
대한노인회	100,946	102,851	94,321	2,817	5,195	863
	(15.2)	(15.0)	(17.0)	(6.2)	(7.6)	(5.3)
노인복지관	107,520	109,110	96,298	7,220	3,941	1,207
	(16.2)	(15.9)	(17.4)	(15.8)	(5.7)	(7.4)
종합사회복지관	41,458	40,717	37,812	1,682	1,030	193
	(6.2)	(5.9)	(6.8)	(3.7)	(1.5)	(1.2)
노인복지센터 ⁴⁾	29,034	30,047	27,083	2,014	783	167
	(4.4)	(4.4)	(4.9)	(4.4)	(1.1)	(1.0)
지역문화원	1,451	1,513	1,397	102	0	14
	(0.2)	(0.2)	(0.3)	(0.2)	(0.0)	(0.1)
기타 ⁵⁾	61,090	68,732	47,202	8,045	6,908	5,107
	(9.2)	(10.0)	(8.5)	(17.6)	(10.1)	(31.2)

주1) : 배정사업량에는 지자체 예산으로 추진하는 사업이 포함되어 있어 확정내시 목표사업량과 차이가 있음.

주2) : 추진실적은 공익활동의 경우 누적참여자수-중도포기자수로 산출하며, '사회서비스형', '시장형사업단', '취업알선형'은 누적참여자수로 산출함.

주3) : 20년부터 시니어클럽을 노인일자리지원기관으로 변경, 시니어클럽과 노인인력개발센터 포함함

주4) : 20년 노인복지센터를 재가노인복지시설로 변경

주5) : 기타에는 실버인력뱅크, 지역자활후견기관 등 다양한 기관이 포함함.

자료 : 한국노인인력개발원, 노인일자리사업 정보시스템(노인일자리업무시스템) Database, 2020.



- 배정사업량 비중이 가장 높은 수행기관 유형은 '시니어클럽(32.7%)'이며, 이어서 '노인복지관(16.2%)', '지자체(15.8%)', '대한노인회(15.2%)' 순으로 높음.
- 지자체의 경우 공익활동의 비중이 가장 높고, 시니어클럽은 타기관에 비해 사회서비스형사업 및 시장형사업단 비중이 큼.

〈표 2-1-16〉 자치단체경상보조 노인일자리사업 총괄 창출목표 및 실적 (시도별)

(기준 : 2020.12.31., 단위 : 개, %, 명)

구분	2020년					2019년			전년대비 비율(%)		
	창출목표		창출실적			확정 내시 사업량 (D)	추진 실적 (E)	누적 참여 인원 (F)	확정내시 사업량 (A/D) *100	추진 실적 (B/E) *100	누적 참여 인원 (C/F) *100
	확정내시 사업량 (A)	배정 사업량 ¹⁾	추진 실적 ²⁾ (B)	목표대비 추진율 (B/A) *100	누적 참여 인원 (C)						
총계	655,350 (100.0)	663,450	684,944 (104.5)	754,058	447,571	479,786	524,011	146.4	142.8	143.9	
서울	76,000 (11.6)	75,296	72,429 (95.3)	81,078	67,943	60,272	66,617	111.9	120.2	121.7	
부산	49,070 (7.5)	49,324	50,717 (103.4)	55,948	32,846	34,465	37,391	149.4	147.2	149.6	
대구	27,770 (4.2)	27,789	29,220 (105.2)	32,039	20,245	21,385	23,255	137.2	136.6	137.8	
인천	41,090 (6.3)	41,483	46,907 (114.2)	51,153	27,313	30,021	33,122	150.4	156.2	154.4	
광주	25,460 (3.9)	26,489	27,330 (107.3)	29,884	15,773	16,612	18,062	161.4	164.5	165.5	
대전	18,830 (2.9)	19,115	19,270 (102.3)	21,442	12,908	13,563	14,872	145.9	142.1	144.2	
울산	12,220 (1.9)	12,218	13,216 (108.2)	14,436	8,852	9,300	9,949	138.0	142.1	145.1	
세종	3,030 (0.5)	3,037	3,160 (104.3)	3,496	2,404	2,533	2,760	126.0	124.8	126.7	
경기	81,700 (12.5)	82,643	84,495 (103.4)	93,881	55,860	59,048	65,312	146.3	143.1	143.7	
강원	49,770 (7.6)	52,910	53,206 (106.9)	58,730	26,198	40,177	44,134	190.0	132.4	133.1	
충북	28,820 (4.4)	29,069	29,926 (103.8)	33,128	20,045	22,172	24,589	143.8	135.0	134.7	
충남	34,630 (5.3)	34,557	35,167 (101.6)	38,460	23,551	23,939	25,946	147.0	146.9	148.2	
전북	54,870 (8.4)	55,085	57,897 (105.5)	62,871	30,493	33,930	36,380	179.9	170.6	172.8	
전남	46,760 (7.1)	47,122	48,955 (104.7)	53,477	33,379	35,526	38,333	140.1	137.8	139.5	
경북	45,700 (7.0)	47,602	50,426 (110.3)	55,494	31,504	36,535	39,526	145.1	138.0	140.4	
경남	48,280 (7.4)	48,309	50,493 (104.6)	55,201	30,334	32,397	35,096	159.2	155.9	157.3	
제주	11,350 (1.7)	11,402	12,130 (106.9)	13,340	7,923	7,911	8,667	143.3	153.3	153.9	

주1) : 배정사업량에는 지자체 예산으로 추진하는 사업이 포함되어 있어 확정내시 목표사업량과 차이가 있음.

주2) : 공익활동은 누적참여자수-중도포기자수로 산출하며, 사회서비스형, 시장형사업단 및 취업알선형은 누적참여자수로 산출함.

자료 : 한국노인인력개발원, 노인일자리사업 정보시스템(노인일자리업무시스템) Database, 2020.



- 자치단체경상보조 노인일자리사업 추진율(목표사업량 대비 추진실적 비율)은 평균 104.5%이며, 사업 추진율이 가장 높은 지역은 '인천(114.2%)', '경북(110.3%)', '울산(108.2%)' 순으로 사업 추진율이 높음.
- '서울'은 사업량이 두 번째로 많은 지역이지만 사업량 대비 추진실적은 95.3%로 저조함.
- 전년 대비 추진실적 비율은 142.8%이며, 전년대비 추진실적이 높은 지역은 '전북(170.6%)', '광주(164.5%)' 순으로 나타남.

(2) 공익활동 창출실적 현황

① 총괄실적

〈표 2-1-17〉 공익활동 총괄 창출실적 (시도별)

(기준 : 2020.12.31., 단위 : 개, 명)

구 분	소 계		노노케어		취약계층지원		공공시설봉사		경륜전수봉사	
	배정 사업량 ¹⁾	추진 실적 ²⁾	배정 사업량	추진 실적	배정 사업량	추진 실적	배정 사업량	추진 실적	배정 사업량	추진 실적
계	549,828	554,101	78,844	78,833	12,929	13,138	442,123	445,385	15,932	16,745
서울	60,715	58,179	9,899	9,579	678	655	49,003	46,870	1,135	1,075
부산	38,208	38,102	6,443	6,441	1,272	1,262	29,386	29,341	1,107	1,058
대구	22,072	22,457	4,372	4,322	740	750	16,285	16,646	675	739
인천	33,946	35,577	3,642	3,604	2,400	2,450	24,925	26,016	2,979	3,507
광주	20,969	21,300	2,215	2,209	384	415	18,007	18,302	363	374
대전	15,885	15,433	2,547	2,524	751	726	12,121	11,745	466	438
울산	9,782	10,065	1,212	1,219	177	180	7,847	8,126	546	540
세종	2,400	2,320	300	303	25	20	1,941	1,866	134	131
경기	65,443	65,338	10,222	10,164	1,471	1,554	51,887	51,719	1,863	1,901
강원	46,139	45,841	3,956	3,770	322	312	41,487	41,382	374	377
충북	25,020	25,597	5,795	5,826	759	734	18,085	18,666	381	371
충남	28,954	28,968	4,697	4,752	517	507	22,601	22,545	1,139	1,164
전북	47,519	48,898	6,760	6,947	467	489	38,955	40,081	1,337	1,381
전남	42,027	42,977	5,187	5,218	279	283	35,016	35,815	1,545	1,661
경북	40,415	41,691	5,388	5,659	538	585	34,022	34,885	467	562
경남	40,800	42,066	5,147	5,237	1,281	1,368	33,377	34,432	995	1,029
제주	9,534	9,292	1,062	1,059	868	848	7,178	6,948	426	437

주1) : 배정사업량에는 지자체 예산으로 추진하는 사업이 포함되어 있어 확정내시 목표사업량과 차이가 있음.

주2) : 공익활동은 누적참여자수-중도포기자수로 산출함.

자료 : 한국노인인력개발원, 노인일자리사업 정보시스템(노인일자리업무시스템), Database, 2020.



- '20년 공익활동사업 유형별로 추진실적이 가장 높은 사업은 '공공시설봉사'로 445,385명이 참여함.
- 전반적으로 공익활동사업 추진실적이 가장 높은 지역은 '경기'지역(65,443명)이며 가장 낮은 지역은 '세종'지역(2,320명)임.
- 사업별로 노노케어 추진실적이 가장 높은 곳은 '경기'지역(10,164명), 취약계층지원 추진실적이 가장 높은 곳은 '인천'지역(2,450명)으로 나타남. 공공시설봉사 추진실적이 가장 높은 곳은 '경기'지역(51,719명), 경륜전수봉사 추진실적이 가장 높은 곳은 '인천'지역(3,507명)임.

〈표 2-1-18〉 공익활동 총괄 창출실적 (기관유형별)¹⁾

(기준 : 2020.12.31., 단위 : 개, 명, %)

구 분	기관수	사업단수	배정사업량 ²⁾	누적참여 인원	중도포기 인원	추진실적 ³⁾
2017년 총계	1,179	5,344	315,493	400,099	40,167	359,932
2018년 총계	1,192	5,656	398,239	449,359	44,225	405,134
2019년 총계	1,233	6,580	549,974	566,414	62,208	504,206
2020년 총계	1,245	5,945	549,828	623,215	69,114	554,101
	(100.0)	(100.0)	(100.0)	(100.0)	(100.0)	
지자체	147	561	103,535	113,791	12,112	101,679
	(11.8)	(9.4)	(18.8)	(18.3)	(17.5)	
시니어클럽 ⁴⁾	183	1,521	161,080	187,616	21,808	165,808
	(14.7)	(25.6)	(29.3)	(30.1)	(31.6)	
대한노인회	199	845	93,478	104,999	10,523	94,476
	(16.0)	(14.2)	(17.0)	(16.8)	(15.2)	
노인복지관	267	1,480	90,902	103,805	11,860	91,945
	(21.4)	(24.9)	(16.5)	(16.7)	(17.2)	
종합사회복지관	188	719	38,749	42,978	5,380	37,598
	(15.1)	(12.1)	(7.0)	(6.9)	(7.8)	
노인복지센터 ⁵⁾	115	316	23,278	26,342	2,594	23,748
	(9.2)	(5.3)	(4.2)	(4.2)	(3.8)	
지역문화원	13	29	1,369	1,516	119	1,397
	(1.0)	(0.5)	(0.2)	(0.2)	(0.2)	
기타 ⁶⁾	133	474	37,437	42,168	4,718	37,450
	(10.7)	(8.0)	(6.8)	(6.8)	(6.8)	

주1) : 20년 보건복지부 요청에 따라 개발원 내부자료기준 수행기관 분류 체계 변경에 따라 수치 재분류. 업무시스템 상 수치와 차이가 있음

주2) : 배정사업량에는 지자체 예산으로 추진하는 사업이 포함되어 있어 확정내시 목표사업량과 차이가 있음.

주3) : 추진실적은 누적참여자수-중도포기자수로 산출함.

주4) : 20년부터 시니어클럽을 노인일자리지원기관으로 변경, 시니어클럽과 노인인력개발센터 포함함

주5) : 20년 노인복지센터를 재가노인복지시설로 변경

주6) : 기타에는 창출지원센터, 실버인력뱅크 등 다양한 기관이 포함.

자료 : 한국노인인력개발원, 노인일자리사업 정보시스템(노인일자리업무시스템) Database, 2020.



- '20년 공익활동 수행기관 중 노인복지관(267개)의 비중이 가장 높은 반면, 배정량이 가장 많은 기관은 시니어클럽(161,080개)으로 나타남.
- 공익활동 추진실적이 가장 많은 수행기관은 '시니어클럽(165,808명)'이며, 추진실적이 가장 적은 수행기관은 '지역문화원(1,397명)'임.

② 사업유형별 실적

〈표 2-1-19〉 공익활동-노노케어 창출실적 (시도별)

(기준 : 2020.12.31., 단위 : 개, 명)

구 분	사업단수 (A)	배정사업량 ¹⁾ (B)	사업단 평균 배정사업량 (B/A)	누적참여 인원	중도포기 인원	추진실적 ²⁾
2018년 총계	1,204	81,613	67.8	93,638	8,108	85,530
2019년 총계	1,762	157,688	72.3	174,026	16,360	157,666
2020년 총계	881	78,844	110.7	87,013	8,180	78,833
서울	176	9,899	56.2	10,930	1,351	9,579
부산	82	6,443	78.6	7,223	782	6,441
대구	34	4,372	128.6	4,765	443	4,322
인천	16	3,642	227.6	3,945	341	3,604
광주	24	2,215	92.3	2,440	231	2,209
대전	28	2,547	91.0	2,816	292	2,524
울산	14	1,212	86.6	1,356	137	1,219
세종	5	300	60.0	338	35	303
경기	141	10,222	72.5	11,342	1,178	10,164
강원	39	3,956	101.4	4,238	468	3,770
충북	33	5,795	175.6	6,309	483	5,826
충남	36	4,697	130.5	5,224	472	4,752
전북	81	6,760	83.5	7,442	495	6,947
전남	48	5,187	108.1	5,645	427	5,218
경북	57	5,388	94.5	6,155	496	5,659
경남	62	5,147	83.0	5,705	468	5,237
제주	5	1,062	212.4	1,140	81	1,059

주1) : 배정사업량에는 지자체 예산으로 추진하는 사업이 포함되어 있어 확정내시 목표사업량과 차이가 있음.

주2) : 추진실적은 누적참여자수-중도포기자수로 산출함.

자료 : 한국노인인력개발원, 노인일자리사업 정보시스템(노인일자리업무시스템) Database, 2020.



- '20년 노노케어사업 배정사업량은 78,884개로 사업단 평균 배정사업량은 110.7게임. 누적참여인원은 87,013명이며 이 중, 중도포기자를 제외한 사업 추진실적은 78,833명임.
- 사업단 평균 배정사업량이 가장 많은 지역은 '인천(227.6개)'이며, '제주(212.4개)', '충북(175.6개)' 순으로 높게 나타남.
- 노노케어사업의 누적참여자수가 가장 높은 지역은 '경기(11,342명)'이며, 사업추진실적도 경기지역(10,164명)이 가장 높음. 이어서 '서울(9,579명)', '전북(6,947명)' 순으로 추진실적이 높게 나타남.

〈표 2-1-20〉 공익활동-취약계층지원 창출실적 (시도별)

(기준 : 2020.12.31., 단위 : 개, 명)

구 분	사업단수 (A)	배정사업량 ¹⁾ (B)	사업단 평균 배정사업량 (B/A)	누적참여 인원	중도포기 인원	추진실적 ²⁾
2018년 총계	260	12,129	46.7	13,498	1,415	12,083
2019년 총계	258	15,210	59.0	15,317	1,845	13,472
2020년 총계	214	12,929	72.9	14,757	1,619	13,138
서울	18	678	37.7	738	83	655
부산	37	1,272	34.4	1,465	203	1,262
대구	6	740	123.3	839	89	750
인천	22	2,400	109.1	2,733	283	2,450
광주	3	384	128.0	471	56	415
대전	7	751	107.3	814	88	726
울산	5	177	35.4	197	17	180
세종	1	25	25.0	25	5	20
경기	32	1,471	46.0	1,755	201	1,554
강원	8	322	40.3	344	32	312
충북	15	759	50.6	821	87	734
충남	9	517	57.4	575	68	507
전북	15	467	31.1	532	43	489
전남	12	279	23.3	330	47	283
경북	8	538	67.3	657	72	585
경남	12	1,281	106.8	1,519	151	1,368
제주	4	868	217.0	942	94	848

주1) : 배정사업량에는 지자체 예산으로 추진하는 사업이 포함되어 있어 확정내시 목표사업량과 차이가 있음.

주2) : 추진실적은 누적참여자수-중도포기자수로 산출함.

자료 : 한국노인인력개발원, 노인일자리사업 정보시스템(노인일자리업무시스템) Database, 2020.



- '20년 취약계층 지원사업 배정사업량은 총 12,929개로 사업단 평균 배정사업량은 72.9개임. 누적참여인원은 14,757명이며, 이 중, 중도포기자를 제외한 사업 추진실적은 13,138명임.
- 사업단 평균 배정사업량이 가장 많은 지역은 '제주(217.0개)' 지역이며, '광주(128.0개)', '대구(123.3개)' 순으로 높게 나타남.
- 사업추진실적이 가장 높은 지역은 '인천(2,450명)'이며, 이어서 '경기(1,554명)', '경남(1,368명)' 순으로 높게 나타남.

〈표 2-1-21〉 공익활동-취약계층지원 세부 창출실적 (사업유형별)

(기준 : 2020.12.31., 단위 : 개, 명, %)

구 분	사업수	배정사업량	누적참여 인원 ¹⁾ (A)	중도포기 인원 (B)	추진실적 (A-B)
2018년 총계	260	12,129	13,498	1,415	12,083
	(100.0)	(100.0)	(100.0)	(100.0)	
2019년 총계	258	15,210	15,317	1,845	13,472
	(100.0)	(100.0)	(100.0)	(100.0)	
2020년 총계	214	12,929	14,757	1,619	13,138
	(100.0)	(100.0)	(100.0)	(100.0)	
장애인봉사	34	1,066	1,215	161	1,054
	(15.9)	(8.2)	(8.2)	(9.9)	
다문화가정봉사	21	660	784	85	699
	(9.8)	(5.1)	(5.3)	(5.3)	
한부모가정봉사	8	179	247	28	219
	(3.7)	(1.4)	(1.7)	(1.7)	
청소년선도봉사	70	8,052	9,072	956	8,116
	(32.7)	(62.3)	(61.5)	(59.0)	
생활시설이용자지원	81	2,972	3,439	389	3,050
	(37.9)	(23.0)	(23.3)	(24.0)	

주1) : 누적참여인원은 참여기간과 상관없이 노인일자리사업에 참여한 노인 전체의 수.

자료 : 한국노인인력개발원, 노인일자리사업 정보시스템(노인일자리업무시스템) Database, 2020.

- '20년 취약계층지원사업 중 배정사업량이 가장 많은 사업은 '청소년선도봉사' 사업으로 전체 배정사업량 12,929개 중 8,052(62.3%)개가 배정됨.
- '청소년선도봉사' 사업에는 총 9,072명이 참여하였으며, 이 중 956명의 중도포기자가 발생하여 추진실적은 8,116명으로 나타남. 이어서 '생활시설이용자 지원(3,050명)', '장애인봉사(1,054명)' 사업 순으로 추진실적이 높게 나타남.

〈표 2-1-22〉 공익활동-공공시설봉사 세부 창출실적 (시도별)

(기준 : 2020.12.31., 단위 : 개, 명)

구 분	사업단수 (A)	배정사업량 ¹⁾ (B)	사업단 평균 배정사업량 (B/A)	누적참여 인원	중도포기 인원	추진실적 ²⁾
2018년 총계	3,608	290,967	80.6	327,688	33,624	294,064
2019년 총계	4,527	430,331	95.1	441,099	50,273	390,826
2020년 총계	4,271	442,123	113.1	503,001	57,616	445,385
서울	605	49,003	81.0	53,964	7,094	46,870
부산	414	29,386	71.0	33,461	4,120	29,341
대구	158	16,285	103.1	18,872	2,226	16,646
인천	194	24,925	128.5	29,307	3,291	26,016
광주	143	18,007	125.9	20,518	2,216	18,302
대전	104	12,121	116.5	13,487	1,742	11,745
울산	94	7,847	83.5	9,131	1,005	8,126
세종	25	1,941	77.6	2,131	265	1,866
경기	692	51,887	75.0	59,469	7,750	51,719
강원	245	41,487	169.3	46,384	5,002	41,382
충북	170	18,085	106.4	21,245	2,579	18,666
충남	200	22,601	113.0	25,187	2,642	22,545
전북	314	38,955	124.1	44,403	4,322	40,081
전남	304	35,016	115.2	39,743	3,928	35,815
경북	256	34,022	132.9	39,342	4,457	34,885
경남	316	33,377	105.6	38,429	3,997	34,432
제주	37	7,178	194.0	7,928	980	6,948

주1) : 배정사업량에는 지자체 예산으로 추진하는 사업이 포함되어 있어 확정내시 목표사업량과 차이가 있음.

주2) : 추진실적은 누적참여자수-중도포기자수로 산출함.

자료 : 한국노인인력개발원, 노인일자리사업 정보시스템(노인일자리업무시스템) Database, 2020.



- '20년 공공시설봉사사업의 총 배정사업량은 442,123개이며 사업단 평균 배정사업량은 113.1개임. 공공시설 봉사사업에 참여한 총참여자수는 503,001명이며 이 중 57,616명의 중도포기자가 발생함에 따라 전체 사업 추진실적은 445,385명으로 추계됨.
- 공공시설봉사사업의 사업단 평균 배정사업량이 가장 많은 지역은 '제주(216.7명)'지역이며, 이어서 '강원(152명)', '인천(136.8명)' 순으로 높게 나타남.
- 추진실적이 가장 높은 지역은 '경기(54,463명)'지역이며, 이어서 '서울(50,342명)', '강원(42,751명)'순으로 높게 나타남.

〈표 2-1-23〉 공익활동-공공시설봉사 세부 창출실적 (사업유형별)

(기준 : 2020.12.31., 단위 : 개, 명, %)

구 분	사업수	배정사업량	누적참여 인원 ¹⁾ (A)	중도포기 인원 (B)	추진실적 (A-B)
2018년 공공시설봉사 총계	3,608 (100.0)	290,967 (100.0)	327,688 (100.0)	33,624 (100.0)	294,064
2019년 공공시설봉사 총계	4,527 (100.0)	430,331 (100.0)	441,099 (100.0)	50,273 (100.0)	390,826
2020년 공공시설봉사 총계	4,271 (100.0)	442,123 (100.0)	503,001 (100.0)	57,616 (100.0)	445,385
학교급식지원봉사	150 (3.5)	15,299 (3.5)	17,624 (3.5)	2,281 (4.0)	15,343
스쿨존교통지원봉사	212 (5.0)	23,673 (5.4)	27,707 (5.5)	3,282 (5.7)	24,425
CCTV상시관제	11 (0.3)	242 (0.1)	297 (0.1)	35 (0.1)	262
보육시설봉사	259 (6.1)	15,814 (3.6)	18,364 (3.7)	2,725 (4.7)	15,639
지역아동센터 봉사	123 (2.9)	6,096 (1.4)	6,878 (1.4)	810 (1.4)	6,068
도서관봉사	172 (4.0)	6,236 (1.4)	7,273 (1.4)	1,008 (1.7)	6,265
공원, 놀이터 등 공공시설봉사	951 (22.3)	113,005 (25.6)	128,182 (25.5)	14,212 (24.7)	113,970
문화재시설봉사	126 (3.0)	8,117 (1.8)	9,116 (1.8)	872 (1.5)	8,244
공공의료 및 복지시설봉사	944 (22.1)	91,983 (20.8)	103,504 (20.6)	11,564 (20.1)	91,940
지역사회 환경개선 봉사	742 (17.4)	126,880 (28.7)	143,919 (28.6)	16,293 (28.3)	127,626
주정차질서 계도 봉사	98 (2.3)	6,370 (1.4)	7,347 (1.5)	845 (1.5)	6,502
어린이 안심 등하교지원 봉사	39 (0.9)	1,919 (0.4)	2,156 (0.4)	254 (0.4)	1,902
기타	444 (10.4)	26,489 (6.0)	30,634 (6.1)	3,435 (6.0)	27,199

주1) : 누적참여인원은 참여기간과 상관없이 노인일자리사업에 참여한 노인 전체의 수.

자료 : 한국노인인력개발원, 노인일자리사업 정보시스템(노인일자리업무시스템) Database, 2020.

- '20년 공공시설봉사 세부 사업 중, 사업추진실적이 가장 높은 사업은 '지역사회 환경개선 봉사'로 전체 추진 실적의 28.7%(127,626명)를 차지함. 이어서 '공원, 놀이터 등 공공시설봉사(113,970명)', '공공의료 및 복지시설봉사(91,940명)' 순으로 높게 나타남.

〈표 2-1-24〉 공익활동-경륜전수봉사 세부 창출실적 (시도별)

(기준 : 2020.12.31., 단위: 개, 명)

구 분	사업단수 (A)	배정사업량 ¹⁾ (B)	사업단 평균 배정사업량 (B/A)	누적참여 인원	중도포기 인원	추진실적 ²⁾
2018년 총계	584	13,530	23.2	14,535	1,078	13,457
2019년 총계	584	16,844	28.8	16,636	1,406	15,230
2020년 총계	579	15,932	32.7	18,444	1,699	16,745
서울	53	1,135	21.4	1,196	121	1,075
부산	50	1,107	22.1	1,184	126	1,058
대구	27	675	25.0	800	61	739
인천	81	2,979	36.8	3,838	331	3,507
광주	16	363	22.7	425	51	374
대전	21	466	22.2	488	50	438
울산	16	546	34.1	601	61	540
세종	3	134	44.7	162	31	131
경기	85	1,863	21.9	2,158	257	1,901
강원	14	374	26.7	399	22	377
충북	15	381	25.4	424	53	371
충남	32	1,139	35.6	1,275	111	1,164
전북	51	1,337	26.2	1,495	114	1,381
전남	64	1,545	24.1	1,781	120	1,661
경북	17	467	27.5	605	43	562
경남	30	995	33.2	1,121	92	1,029
제주	4	426	106.5	492	55	437

주1) : 배정사업량에는 지자체 예산으로 추진하는 사업이 포함되어 있어 확정내시 목표사업량과 차이가 있음.

주2) : 창출실적은 누적참여자수-중도포기자수로 산출함.

자료 : 한국노인인력개발원, 노인일자리사업 정보시스템(노인일자리업무시스템) Database, 2020.



- '20년 경륜전수봉사의 배정사업량은 15,932개이며 사업단 평균 배정사업량은 32.7개임. 경륜전수봉사 누적 참여자는 18,444명이며 이 중, 1,699명의 중도포기자가 발생하여 추진실적은 16,745명으로 나타남.
- 추진실적이 가장 높은 지역은 '인천(3,507명)' 지역으로, 이어서 '경기(1,901명)', '전남(1,661명)', '전북(1,381명)' 순으로 높게 나타남.

〈표 2-1-25〉 공익활동-경륜전수봉사 세부 창출실적 (사업유형별)

(기준 : 2020.12.31., 단위 : 개, 명, %)

구 분	사업수	배정사업량	누적참여 인원 ¹⁾ (A)	중도포기 인원 (B)	추진실적 (A-B)
2018년 경륜전수 총계	584	13,530	14,535	1,078	13,457
	(100.0)	(100.0)	(100.0)	(100.0)	
2019년 경륜전수 총계	584	16,844	16,636	1,406	15,230
	(100.0)	(100.0)	(100.0)	(100.0)	
2020년 경륜전수 총계	579	15,932	18,444	1,699	16,745
	(100.0)	(100.0)	(100.0)	(100.0)	
건강체조 취미생활지도	195	5,471	6,287	518	5,769
	(33.7)	(34.3)	(34.1)	(30.5)	
문화공연활동	67	1,840	1,994	182	1,812
	(11.6)	(11.5)	(10.8)	(10.7)	
체험활동지원	56	2,382	2,944	297	2,647
	(9.7)	(15.0)	(16.0)	(17.5)	
경륜전수활동	252	6,150	6,987	685	6,302
	(43.5)	(38.6)	(37.9)	(40.3)	
시범사업	9	89	232	17	215
	(1.6)	(0.6)	(1.3)	(1.0)	

주1) : 누적참여인원은 참여기간과 상관없이 노인일자리사업에 참여한 노인 전체의 수.

자료 : 한국노인인력개발원, 노인일자리사업 정보시스템(노인일자리업무시스템) Database, 2020.



• '20년 경륜전수사업 중, 추진실적이 가장 높은 사업은 '경륜전수활동(6,302명)으로 전체 경륜전수활동 참여자의 37.6%을 차지함. 이어서 '건강체조 취미생활지도(5,769명)', '체험활동지원(2,647명)', '문화공연 활동(1,812명)' 순으로 높게 나타남.

(3) 사회서비스형사업 창출실적

① 총괄 실적

〈표 2-1-26〉 사회서비스형사업 총괄 창출실적 (시도별)

(기준 : 2020.12.31., 단위 : 개)

구 분	소 계		아동/청소년 서비스지원		가정 서비스지원		장애인 서비스지원		노인 서비스지원		상담 및 컨설팅지원		기타	
	배정 사업량 ¹⁾	추진 실적 ²⁾	배정 사업량	추진 실적	배정 사업량	추진 실적	배정 사업량	추진 실적	배정 사업량	추진 실적	배정 사업량	추진 실적	배정 사업량	추진 실적
2020년 총계	37,336	45,764	20,155	24,368	151	189	1,638	2,014	10,534	12,932	397	544	4,461	5,717
서울	3,576	3,439	1,834	1,869	13	19	243	237	1,066	910	19	23	401	381
부산	3,746	4,241	1,337	1,591	23	31	81	109	1,375	1,661	8	8	922	841
대구	2,047	2,323	1,357	1,563	13	13	34	35	489	550	35	39	119	123
인천	2,807	5,066	1,538	2,666	38	48	131	215	528	938	84	162	488	1,037
광주	1,137	1,295	561	636	0	0	0	0	470	569	20	25	86	65
대전	1,100	1,347	200	226	12	17	80	103	511	586	75	77	222	338
울산	806	1,284	339	524	2	5	65	103	235	361	26	51	139	240
세종	200	252	114	121	0	0	0	0	14	14	10	13	62	104
경기	6,562	7,451	3,352	3,809	35	41	345	446	2,020	2,257	19	22	791	876
강원	1,658	1,918	820	845	0	0	133	138	663	868	10	11	32	56
충북	1,539	1,678	1,051	1,178	3	3	63	77	357	326	5	5	60	89
충남	2,212	2,561	1,378	1,635	0	0	25	27	480	480	6	6	323	413
전북	2,367	3,072	1,235	1,495	0	0	195	265	857	1,210	27	35	53	67
전남	2,015	2,360	1,231	1,416	0	0	100	110	448	516	19	24	217	294
경북	2,399	3,111	1,515	1,943	0	0	91	96	403	481	15	18	375	573
경남	2,497	2,917	1,786	2,089	12	12	52	53	506	576	0	0	141	187
제주	668	1,449	507	762	0	0	0	0	112	629	19	25	30	33

주1) : 배정사업량에는 지자체 예산으로 추진하는 사업이 포함되어 있어 확정내시 목표사업량과 차이가 있음.

주2) : 추진실적은 누적참여자수로 산출함.

자료 : 한국노인인력개발원, 노인일자리사업 정보시스템(노인일자리업무시스템) Database, 2020.

- '20년 사회서비스형사업 총 추진실적은 41,624명이며, 이 가운데 아동시설지원 사업의 추진실적이 24,368명으로 가장 높게 나타남.
- 사회서비스형 사업의 추진실적이 가장 높은 지역은 '경기(6,686명)'임. 세부사업별로 아동/청소년 서비스지원 지원, 장애인 서비스 지원, 노인 서비스 지원 사업의 추진실적은 '경기'지역이 가장 높고, 가정 서비스 지원, 상담 및 컨설팅 지원, 기타 지원 사업은 '인천'지역이 가장 높게 나타남.

〈표 2-1-27〉 사회서비스형사업 총괄 창출실적 (기관유형별)

(기준 : 2020.12.31., 단위 : 개, 명, %)

구 분	기관수	사업단수	배정사업량 ¹⁾	누적참여 인원	중도포기 인원 ³⁾	추진실적
2020년 총계	508 (100.0)	1,264 (100.0)	37,336 (100.0)	45,764 (100.0)	4,140 (100.0)	45,764
지자체	15 (3.0)	46 (3.6)	626 (1.7)	631 (1.4)	55 (1.3)	631
시니어클럽	171 (33.7)	600 (47.5)	21,748 (58.2)	27,907 (61.0)	2,268 (54.8)	27,907
대한노인회	59 (11.6)	105 (8.3)	2,466 (6.6)	2,828 (6.2)	213 (5.1)	2,828
노인복지관	124 (24.4)	234 (18.5)	5,879 (15.7)	6,251 (13.7)	618 (14.9)	6,251
종합사회복지관	44 (8.7)	79 (6.3)	1,353 (3.6)	1,545 (3.4)	139 (3.4)	1,545
노인복지센터	39 (7.7)	68 (5.4)	1,558 (4.2)	1,895 (4.1)	221 (5.3)	1,895
지역문화원	1 (0.2)	1 (0.1)	72 (0.2)	102 (0.2)	9 (0.2)	102
기 타 ²⁾	55 (10.8)	131 (10.4)	3,634 (9.7)	4,605 (10.1)	617 (14.9)	4,605

주1) : 배정사업량에는 지자체 예산으로 추진하는 사업이 포함되어 있어 확정내시 목표사업량과 차이가 있음.

주2) : 기타에는 실버인력뱅크, 지역자활후견기관, 노인인력개발센터 등 다양한 기관이 포함.

주3) : 20년 보건복지부 요청에 따라 개발원 내부자료기준 수행기관 분류 체계 변경에 따라 수치 재분류. 업무시스템 상 수차와 차이가 있음

자료 : 한국노인인력개발원, 노인일자리사업 정보시스템(노인일자리업무시스템) Database, 2020.



- '20년 사회서비스형사업 배정사업량 중 58.2%가 '시니어클럽(21,748개)', 18.1%가 '노인복지관(5,879개)' 순으로 배정되어 있음.
- 추진실적이 가장 높은 기관은 '시니어클럽(27,907명)'으로 나타났으며, 이어서 '노인복지관(6,251명)', '기타 (4,605명)' 순으로 높게 나타남.

② 사업유형별 실적

〈표 2-1-28〉 사회서비스형사업-아동/청소년 서비스지원 세부 창출실적 (시도별)

(기준 : 2020.12.31., 단위 : 개, 천원, 개월)

구 분	사업단수 (A)	배정사업량 ¹⁾ (B)	사업단 평균 배정사업량 (B/A)	누적참여 인원	중도포기 인원	추진실적 ²⁾
2020년 총계	482	20,155	41.8	24,368	2,119	24,368
서울	48	1,834	38.2	1,869	202	1,869
부산	41	1,337	32.6	1,591	190	1,591
대구	14	1,357	96.9	1,563	133	1,563
인천	25	1,538	61.5	2,666	184	2,666
광주	8	561	70.1	636	50	636
대전	4	200	50.0	226	19	226
울산	7	339	48.4	524	61	524
세종	3	114	38.0	121	10	121
경기	93	3,352	36.0	3,809	388	3,809
강원	19	820	43.2	845	70	845
충북	22	1,051	47.8	1,178	106	1,178
충남	36	1,378	38.3	1,635	145	1,635
전북	43	1,235	28.7	1,495	120	1,495
전남	39	1,231	31.6	1,416	106	1,416
경북	24	1,515	63.1	1,943	148	1,943
경남	52	1,786	34.3	2,089	139	2,089
제주	4	507	126.8	762	48	762

주1) : 배정사업량에는 지자체 예산으로 추진하는 사업이 포함되어 있어 확정내시 목표사업량과 차이가 있음.

주2) : 추진실적은 누적참여자로 산출

자료 : 한국노인인력개발원, 노인일자리사업 정보시스템(노인일자리업무시스템) Database, 2020.



- '20년 아동/청소년 서비스지원 사업의 배정사업량은 20,155개이며 사업단 평균 배정사업량은 41.8개임. 누적참여자는 24,368명이며 이 중, 2,119명의 중도포기자가 발생하였음.
- 추진실적이 가장 높은 지역은 '경기(3,809명)' 지역으로, 이어서 '인천(2,666명)', '경남(2,089명)', '경북(1,943명)' 순으로 높게 나타남.

〈표 2-1-29〉 사회서비스형사업-아동/청소년 서비스지원 세부 창출실적 (사업유형별)

(기준 : 2020.12.31., 단위 : 개, 명, %)

구 분	사업수	배정사업량	누적참여 인원 ¹⁾	중도포기 인원	추진실적 ²⁾
2020년 아동/청소년 서비스지원 총계	334 (100.0)	13,081 (100.0)	16,023 (100.0)	1,968 (100.0)	24,386
보육시설(어린이집 등) 지원	262 (100.0)	14,385 (100.0)	17,460 (100.0)	1,604 (100.0)	17,460
지역아동센터 지원	163 (62.2)	5,107 (35.5)	6,004 (34.4)	431 (26.9)	6,004
다함께 돌봄시설 지원	8 (3.1)	98 (0.7)	106 (0.6)	11 (0.7)	106
청소년 시설 지원	28 (10.7)	309 (2.1)	384 (2.2)	41 (2.6)	384
교육시설 학습보조 지원	21 (8.0)	256 (1.8)	414 (2.4)	32 (2.0)	414

주1) : 누적참여인원은 참여기간과 상관없이 노인일자리사업에 참여한 노인 전체의 수.

주2) : 추진실적은 누적참여자로 산출

자료 : 한국노인인력개발원, 노인일자리사업 정보시스템(노인일자리업무시스템) Database, 2020.



• '20년 아동/청소년 서비스지원 사업 중, 추진실적이 가장 높은 사업은 '보육시설 지원(17,460명)으로 전체 아동시설지원 참여자의 71.7%을 차지함. 이어서 '지역아동센터 지원(6,004명)', '교육시설 학습보조 지원(414명)', 순으로 높게 나타남.

〈표 2-1-30〉 사회서비스형사업-가정 서비스지원 세부 창출실적 (시도별)

(기준 : 2020.12.31., 단위 : 개, 개월)

구 분	사업단수 (A)	배정사업량 ¹⁾ (B)	사업단 평균 배정사업량 (B/A)	누적참여 인원	중도포기 인원	추진실적 ²⁾
2020년 총계	17	151	8.9	189	6	189
서울	2	13	6.5	19	1	19
부산	2	23	11.5	31	3	31
대구	1	13	13.0	13	0	13
인천	3	38	12.7	48	2	48
광주	-	-	-	-	-	-
대전	1	12	12.0	17	0	17
울산	1	2	2.0	5	0	5
세종	-	-	-	-	-	-
경기	4	35	8.8	41	0	41
강원	-	-	-	-	-	-
충북	1	3	3.0	3	0	3
충남	-	-	-	-	-	-
전북	-	-	-	-	-	-
전남	-	-	-	-	-	-
경북	-	-	-	-	-	-
경남	2	12	6.0	12	0	12
제주	-	-	-	-	-	-

주1) : 배정사업량은 지자체 예산으로 추진하는 사업이 포함되어 있어 확정내시 목표사업량과 차이가 있음.

주2) : 추진실적은 누적참여자로 산출

자료 : 한국노인인력개발원, 노인일자리사업 정보시스템(노인일자리업무시스템) Database, 2020.



- '20년 가정서비스지원 사업의 배정사업량은 151개이며 사업단 평균 배정사업량은 8.9개임. 누적참여자는 189명이며 이 중, 6명의 중도포기자가 발생하였음.
- 추진실적이 가장 높은 지역은 '인천(48명)' 지역으로, 이어서 '경기(41명)', '부산(31명)', '서울(19명)' 순으로 높게 나타남.

〈표 2-1-31〉 사회서비스형사업-가정 서비스지원 세부 창출실적 (사업유형별)

(기준 : 2020.12.31., 단위 : 개, 명, %)

구 분	사업수	배정사업량	누적참여 인원 ¹⁾	중도포기 인원	추진실적 ²⁾
2020년 가정 서비스지원 총계	17 (100.0)	151 (100.0)	189 (100.0)	6 (100.0)	189
한부모시설 지원	4 (23.5)	36 (23.8)	49 (25.9)	5 (83.3)	49
다문화 가족시설 지원	6 (35.3)	57 (37.7)	81 (42.9)	1 (16.7)	81
건강가정지원센터 지원	7 (41.2)	58 (38.4)	59 (31.2)	0 (0.0)	59

주1) : 누적참여인원은 참여기간과 상관없이 노인일자리사업에 참여한 노인 전체의 수.

주2) : 추진실적은 누적참여자로 산출

자료 : 한국노인인력개발원, 노인일자리사업 정보시스템(노인일자리업무시스템) Database, 2020.



• '20년 가정서비스지원 사업 중, 추진실적이 가장 높은 사업은 '다문화가족시설지원(81명)으로 전체 가족서비스지원 참여자의 42.9%를 차지함. 이어서 '건강가정지원센터 지원(59명)', '한부모시설 지원(49명)', 순으로 높게 나타남.

〈표 2-1-32〉 사회서비스형사업-장애인 서비스지원 세부 창출실적 (시도별)

(기준 : 2019.12.31., 단위 : 개, 개월)

구 분	사업단수 (A)	배정사업량 ¹⁾ (B)	사업단 평균 배정사업량 (B/A)	누적참여 인원	중도포기 인원	추진실적 ²⁾
2020년 총계	85	1,638	19.3	2,014	218	1,638
서울	8	243	30.4	237	60	243
부산	7	81	11.6	109	19	81
대구	2	34	17.0	35	0	34
인천	5	131	26.2	215	20	131
광주	0	0	0	0	0	0
대전	2	80	40.0	103	17	80
울산	4	65	16.3	103	10	65
세종	0	0	0	0	0	0
경기	18	345	19.2	446	44	345
강원	5	133	26.6	138	11	133
충북	3	63	21.0	77	5	63
충남	3	25	8.3	27	2	25
전북	11	195	17.7	265	19	195
전남	8	100	12.5	110	5	100
경북	3	91	30.3	96	3	91
경남	6	52	8.7	53	3	52
제주	0	0	0	0	0	0

주1) : 배정사업량에는 지자체 예산으로 추진하는 사업이 포함되어 있어 확정내시 목표사업량과 차이가 있음.

주2) : 추진실적은 누적참여자로 산출

자료 : 한국노인인력개발원, 노인일자리사업 정보시스템(노인일자리업무시스템) Database, 2020.



- '20년 장애인서비스지원 사업의 배정사업량은 1,638개이며 사업단 평균 배정사업량은 19.3개임. 누적참여자는 2,014명이며 이 중, 218명의 중도포기자가 발생하였음.
- 추진실적이 가장 높은 지역은 '경기(345명)' 지역으로, 이어서 '서울(243명)', '전북(195명)', '강원(133명)' 순으로 높게 나타남.

〈표 2-1-33〉 사회서비스형사업-장애인 서비스지원 세부사업별 창출실적 (사업유형별)

(기준 : 2020.12.31., 단위 : 개, 명, %)

구 분	사업수	배정사업량	누적참여 인원 ¹⁾	중도포기 인원	추진실적 ²⁾
2020년 장애인 서비스지원 총계	85	1,638	2,014	218	2,014
	(100.0)	(100.0)	(100.0)	(100.0)	
장애인 관련시설 지원	83	1,602	1,952	213	1,952
	(97.6)	(97.8)	(96.9)	(97.7)	
장애인 활동 보조	2	36	62	5	62
	(2.4)	(2.2)	(3.1)	(2.3)	

주1) : 누적참여인원은 참여기간과 상관없이 노인일자리사업에 참여한 노인 전체의 수.

주2) : 추진실적은 누적참여자로 산출

자료 : 한국노인인력개발원, 노인일자리사업 정보시스템(노인일자리업무시스템) Database, 2020.



• '20년 장애인 시설지원 사업 중, 추진실적이 가장 높은 사업은 '장애인 관련시설 지원(1,952명)으로 전체 장애인시설지원 참여자의 96.9%를 차지함. 이어서 '장애인 활동 보조(62명)' 순으로 높게 나타남.

〈표 2-1-34〉 사회서비스형사업-노인 서비스지원 세부 창출실적 (시도별)

(기준 : 2020.12.31., 단위 : 개, 개월)

구 분	사업단수 (A)	배정사업량 ¹⁾ (B)	사업단 평균 배정사업량 (B/A)	누적참여 인원	중도포기 인원	추진실적 ²⁾
2020년 총계	471	10,534	22.4	12,932	1,386	12,932
서울	56	1,066	19.0	910	104	910
부산	66	1,375	20.8	1,661	252	1,661
대구	15	489	32.6	550	64	550
인천	21	528	25.1	938	64	938
광주	13	470	36.2	569	67	569
대전	12	511	42.6	586	77	586
울산	12	235	19.6	361	51	361
세종	2	14	7.0	14	0	14
경기	87	2,020	23.2	2,257	272	2,257
강원	25	663	26.5	868	79	868
충북	22	357	16.2	326	34	326
충남	23	480	20.9	480	44	480
전북	46	857	18.6	1,210	117	1,210
전남	27	448	16.6	516	37	516
경북	12	403	33.6	481	52	481
경남	28	506	18.1	576	53	576
제주	4	112	28.0	629	19	629

주1) : 배정사업량은 지자체 예산으로 추진하는 사업이 포함되어 있어 확정내시 목표사업량과 차이가 있음.

주2) : 추진실적은 누적참여자로 산출

자료 : 한국노인인력개발원, 노인일자리사업 정보시스템(노인일자리업무시스템) Database, 2020.



- '20년 노인 서비스지원사업의 배정사업량은 10,534개이며 사업단 평균 배정사업량은 22.4개임. 누적참여자는 12,932명이며 이 중, 1,386명의 중도포기자가 발생하였음.
- 추진실적이 가장 높은 지역은 '경기(2,257명)' 지역으로, 이어서 '부산(1,661명)', '전북(1,210명)', 순으로 높게 나타남.

〈표 2-1-35〉 사회서비스형사업-노인 서비스지원 세부사업별 창출실적 (사업유형별)

(기준 : 2020.12.31., 단위 : 개, 명, %)

구 분	사업수	배정사업량	누적참여 인원 ¹⁾	중도포기 인원	추진실적 ²⁾
2020년 노인 서비스지원 총계	471 (100.0)	10,534 (100.0)	12,932 (100.0)	1,386 (100.0)	12,932
노인 관련 시설 지원	202 (42.9)	5,167 (49.1)	6,565 (50.8)	666 (48.1)	6,565
노인맞춤돌봄서비스 지원	146 (31.0)	3,194 (30.3)	3,438 (26.6)	435 (31.4)	3,438
시니어 안전 모니터링	79 (16.8)	1,638 (15.5)	2,260 (17.5)	227 (16.4)	2,260
장기요양통합서비스 지원	29 (6.2)	270 (2.6)	339 (2.6)	32 (2.3)	339
시니어 인지활동 지원	15 (3.2)	265 (2.5)	330 (2.6)	26 (1.9)	330

주1) : 누적참여인원은 참여기간과 상관없이 노인일자리사업에 참여한 노인 전체의 수.

주2) : 추진실적은 누적참여자로 산출

자료 : 한국노인인력개발원, 노인일자리사업 정보시스템(노인일자리업무시스템) Database, 2020.



- 20년 노인 서비스지원사업 중, 추진실적이 가장 높은 사업은 '노인 관련 시설 지원(6,565명)으로 전체 노인 서비스지원사업 참여자의 50.7%을 차지함. 이어서 '노인맞춤돌봄서비스 지원(3,438명)', '시니어 안전 모니터링(1,638명)' 순으로 높게 나타남.

〈표 2-1-36〉 사회서비스형사업-상담 및 컨설팅 지원 세부 창출실적 (시도별)

(기준 : 2020.12.31., 단위 : 개, 천원, 개월)

구 분	사업단수 (A)	배정사업량 ¹⁾ (B)	사업단 평균 배정사업량 (B/A)	누적참여 인원	중도포기 인원	추진실적 ²⁾
2020년 총계	47	397	8.4	544	47	544
서울	4	19	4.8	23	2	23
부산	1	8	8.0	8	0	8
대구	5	35	7.0	39	4	39
인천	5	84	16.8	162	19	162
광주	1	20	20.0	25	1	25
대전	2	75	37.5	77	2	77
울산	3	26	8.7	51	6	51
세종	1	10	10.0	13	3	13
경기	4	19	4.8	22	3	22
강원	1	10	10.0	11	1	11
충북	3	5	1.7	5	0	5
충남	2	6	3.0	6	0	6
전북	6	27	4.5	35	3	35
전남	4	19	4.8	24	1	24
경북	2	15	7.5	18	0	18
경남	0	0	0.0	0	0	0
제주	3	19	6.3	25	2	25

주1) : 배정사업량에는 지자체 예산으로 추진하는 사업이 포함되어 있어 확정내시 목표사업량과 차이가 있음.

주2) : 추진실적은 누적참여자로 산출

자료 : 한국노인인력개발원, 노인일자리사업 정보시스템(노인일자리업무시스템) Database, 2020.



- '20년 상담 및 컨설팅 지원사업의 배정사업량은 397개이며 사업단 평균 배정사업량은 8.4개임. 누적참여자는 544명이며 이 중, 47명의 중도포기자가 발생하였음
- 추진실적이 가장 높은 지역은 '인천(162명)' 지역으로, 이어서 '대전(303명)', '울산(77명)', '대구(51명)' 순으로 높게 나타남.

〈표 2-1-37〉 사회서비스형사업-상담 및 컨설팅 지원 세부사업별 창출실적 (사업유형별)

(기준 : 2020.12.31., 단위 : 개, 명, %)

구 분	사업수	배정사업량	누적참여 인원 ¹⁾	중도포기 인원	추진실적 ²⁾
2020년 노인시설지원 총계	47 (100.0)	397 (100.0)	544 (100.0)	47 (100.0)	544
시니어 컨설턴트	39	183	220	12	220
	(83.0)	(46.1)	(40.4)	(25.5)	
시니어 소비피해 예방지원	8	214	324	35	324
	(17.0)	(53.9)	(59.6)	(74.5)	

주1) : 누적참여인원은 참여기간과 상관없이 노인일자리사업에 참여한 노인 전체의 수.

주2) : 추진실적은 누적참여자로 산출

자료 : 한국노인인력개발원, 노인일자리사업 정보시스템(노인일자리업무시스템) Database, 2020.



• '20년 상담 및 컨설팅 지원사업 중, 추진실적이 가장 높은 사업은 '시니어 소비피해 예방지원(324명)으로 전체 상담 및 컨설팅 지원사업 참여자의 59.6%을 차지함.

〈표 2-1-38〉 사회서비스형사업-기타 지원 세부 창출실적 (시도별)

(기준 : 2020.12.31., 단위 : 개, 천원, 개월)

구 분	사업단수 (A)	배정사업량 ¹⁾ (B)	사업단 평균 배정사업량 (B/A)	누적참여 인원	중도포기 인원	추진실적 ²⁾
2020년 총계	162	4,461	27.5	5,717	364	5,717
서울	16	401	25.1	381	27	381
부산	33	922	27.9	841	75	841
대구	5	119	23.8	123	11	123
인천	11	488	44.4	1,037	61	1,037
광주	4	86	21.5	65	1	65
대전	6	222	37.0	338	12	338
울산	4	139	34.8	240	9	240
세종	3	62	20.7	104	7	104
경기	27	791	29.3	876	58	876
강원	2	32	16.0	56	4	56
충북	2	60	30.0	89	8	89
충남	11	323	29.4	413	28	413
전북	6	53	8.8	67	6	67
전남	9	217	24.1	294	18	294
경북	11	375	34.1	573	28	573
경남	9	141	15.7	187	11	187
제주	3	30	10.0	33	0	33

주1) : 배정사업량에는 지자체 예산으로 추진하는 사업이 포함되어 있어 확정내시 목표사업량과 차이가 있음.

주2) : 추진실적은 누적참여자로 산출

자료 : 한국노인인력개발원, 노인일자리사업 정보시스템(노인일자리업무시스템) Database, 2020.



- '20년 기타 지원사업의 배정사업량은 4,461개이며 사업단 평균 배정사업량은 27.5개임. 누적참여자는 5,717명이며 이 중, 364명의 중도포기자가 발생하였음
- 추진실적이 가장 높은 지역은 '인천(1,037명)' 지역으로, 이어서 '경기(876명)', '부산(841명)', '경북(573명)' 순으로 높게 나타남.

(4) 시장형사업단 창출실적

① 총괄 실적

〈표 2-1-39〉 시장형사업단 총괄 창출실적 (시도별)

(기준 : 2020.12.31., 단위 : 개)

구 분	소 계	
	배정사업량 ¹⁾	추진실적 ²⁾
2019년 총계	58,377	66,972
2020년 총계	61,390	68,729
서울	8,881	9,136
부산	6,270	7,095
대구	3,330	3,797
인천	4,023	5,260
광주	3,633	3,969
대전	1,880	2,087
울산	1,130	1,249
세종	237	299
경기	8,338	9,300
강원	4,353	4,718
충북	1,835	2,005
충남	2,801	3,085
전북	4,129	4,731
전남	2,650	3,130
경북	3,788	4,266
경남	3,062	3,389
제주	1,050	1,213

주1) : 배정사업량에는 지자체 예산으로 추진하는 사업이 포함되어 있어 확정내시 목표사업량과 차이가 있음.

주2) : 추진실적은 누적참여자수로 산출함.

자료 : 한국노인인력개발원, 노인일자리사업 정보시스템(노인일자리업무시스템) Database, 2020.



• 시장형사업단 추진실적이 가장 높은 지역은 '경기(9,300명)' 지역이며, '서울(9,136명)' 지역과 '부산(7,095명)' 지역이 뒤이어 높게 나타남

〈표 2-1-40〉 시장형사업단 총괄 창출실적 (기관유형별)

(기준 : 2020.12.31., 단위 : 개, 명, %)

구 분	기관수	사업단수	배정사업량 ¹⁾	누적참여 인원	중도포기 인원	추진실적
2018년 총계	437	1,758	47,693	54,585	9,135	54,585
2019년 총계	434	1,988	58,377	66,972	10,391	66,972
2020년 총계	439	2,124	61,390	68,729	10,695	68,729
	(100.0)	(100.0)	(100.0)	(100.0)	(100.0)	
지자체	10	18	1,198	1,054	209	1,054
	(2.3)	(0.8)	(2.0)	(1.5)	(2.0)	
시니어클럽 ²⁾	186	1,625	47,913	53,935	7,767	53,935
	(42.4)	(76.5)	(78.0)	(78.5)	(72.6)	
대한노인회	63	129	4,516	5,195	737	5,195
	(14.4)	(6.1)	(7.4)	(7.6)	(6.9)	
노인복지관	79	148	3,058	3,320	557	3,320
	(18.0)	(7.0)	(5.0)	(4.8)	(5.2)	
종합사회복지관	21	35	937	1,030	164	1,030
	(4.8)	(1.6)	(1.5)	(1.5)	(1.5)	
노인복지센터 ³⁾	22	35	698	770	129	770
	(5.0)	(1.6)	(1.1)	(1.1)	(1.2)	
기타 ³⁾⁴⁾	58	134	3,070	3,425	1,132	3,425
	(13.2)	(6.3)	(5.0)	(5.0)	(10.6)	

주1) : 배정사업량에는 지자체 예산으로 추진하는 사업이 포함되어 있어 확정내시 목표사업량과 차이가 있음.

주2) : 20년부터 시니어클럽을 노인일자리지원기관으로 변경, 시니어클럽과 노인인력개발센터 포함

주3) : 20년 노인복지센터를 재가노인복지시설로 변경

주4) : 기타에는 실버인력뱅크, 지역자활후견기관 등 다양한 기관이 포함.

자료 : 한국노인인력개발원, 노인일자리사업 정보시스템(노인일자리업무시스템) Database, 2020.



- '20년 시장형사업단 배정사업량 중 78.0%가 '시니어클럽(47,913개)', 7.4%가 '대한노인회(4,516개)'에 배정되어 있음.
- 추진실적이 가장 높은 기관은 '시니어클럽(53,935명)'으로 나타남. 이어서 '대한노인회(5,195명)', '기타(3,425명)' 순으로 높게 나타남.

② 사업유형별 실적

〈표 2-1-41〉 시장형사업단-반제품 제조 및 납품형 세부 창출실적 (시도별)

(기준 : 2020.12.31., 단위 : 개, 천원, 개월)

구 분	사업 단수 (A)	배정 사업량 ¹⁾ (B)	사업단 평균 배정 사업량 (B/A)	누적 참여 인원	중도 포기 인원	추진 실적 (C)	보수 총액 (D)	총 참여 개월 (E)	1인당	
									월평균 보수(원) (D/E)	평균 참여기간 (개월) (E/C)
2020년 총계	311	12,362	39.7	14,153	2,532	14,153	33,276,189	105,488	315,450	7.5
서울	36	2,271	63.1	2,449	437	2,449	4,256,823	16,602	256,404	6.8
부산	32	1,917	59.9	2,105	325	2,105	4,636,310	18,093	256,249	8.6
대구	15	189	12.6	209	52	209	710,561	1,707	416,263	8.2
인천	18	1,113	61.8	1,461	315	1,461	4,133,081	11,407	362,328	7.8
광주	5	210	42.0	234	26	234	537,931	2,163	248,696	9.2
대전	9	208	23.1	241	52	241	903,901	2,205	409,932	9.1
울산	4	130	32.5	134	8	134	494,418	1,310	377,418	9.8
세종	0	0	0	0	0	0	0	0	0	0
경기	44	2,002	45.5	2,244	500	2,244	4,094,768	14,047	291,505	6.3
강원	20	760	38.0	817	140	817	1,960,880	6,102	321,350	7.5
충북	15	415	27.7	477	85	477	1,090,270	3,306	329,785	6.9
충남	26	778	29.9	896	167	896	2,602,254	6,630	392,497	7.4
전북	25	664	26.6	855	136	855	2,590,286	6,199	417,855	7.3
전남	16	376	23.5	458	41	458	1,075,401	3,207	335,329	7.0
경북	15	406	27.1	478	93	478	1,166,881	3,693	315,971	7.7
경남	29	880	30.3	1,044	145	1,044	2,821,423	8,507	331,659	8.1
제주	2	43	21.5	51	10	51	201,001	310	648,390	6.1

주1) : 배정사업량에는 지자체 예산으로 추진하는 사업이 포함되어 있어 확정내시 목표사업량과 차이가 있음.

자료 : 한국노인인력개발원, 노인일자리사업 정보시스템(노인일자리업무시스템) Database, 2020.

- '20년 반제품 제조 및 납품 사업 참여자 1인당 월평균 보수는 315,450원으로 나타났으며, 평균 참여기간은 7.5개월로 나타남
- '20년 반제품 제조 및 납품 사업 참여자 1인당 월평균 보수가 가장 높은 지역은 '제주(648,390원)' 지역이며, 이어서 '전북(417,855원)' 순으로 높게 나타남. 1인당 평균 참여기간이 가장 긴 지역은 '울산(9.8개월)'이며, '광주(9.2개월)', '대전(9.1개월)' 순으로 나타남.

〈표 2-1-42〉 시장형사업단-식품제조 및 판매형 세부 창출실적 (시도별)

(기준 : 2020.12.31., 단위 : 개, 천원, 개월)

구 분	사업 단수 (A)	배정 사업량 ¹⁾ (B)	사업단 평균 배정 사업량 (B/A)	누적 참여 인원	중도 포기 인원	추진 실적 (C)	보수 총액 (D)	총 참여 개월 (E)	1인당	
									월평균 보수(원) (D/E)	평균 참여기간 (개월) (E/C)
2020년 총계	244	3,841	15.7	4,057	817	4,057	10,628,253	31,100	341,744	7.7
서울	26	527	20.3	528	101	528	862,241	3,566	241,795	6.8
부산	11	210	19.1	219	67	219	435,348	1,448	300,655	6.6
대구	5	37	7.4	42	6	42	176,360	409	431,199	9.7
인천	3	34	11.3	38	11	38	137,722	265	519,707	7.0
광주	5	90	18.0	96	33	96	301,928	728	414,737	7.6
대전	6	74	12.3	78	24	78	145,245	465	312,355	6.0
울산	3	73	24.3	61	10	61	301,300	606	497,194	9.9
세종	1	10	10.0	12	5	12	35,142	100	351,421	8.3
경기	42	648	15.4	700	146	700	1,643,307	4,850	338,826	6.9
강원	30	588	19.6	625	113	625	1,594,885	4,842	329,386	7.7
충북	17	298	17.5	304	71	304	897,225	2,203	407,274	7.2
충남	23	298	13.0	316	69	316	971,825	2,519	385,798	8.0
전북	26	235	9.0	253	52	253	790,513	2,224	355,446	8.8
전남	24	421	17.5	464	68	464	1,369,162	4,006	341,778	8.6
경북	11	134	12.2	144	16	144	526,657	1,481	355,609	10.3
경남	11	164	14.9	177	25	177	439,394	1,388	316,566	7.8
제주	0	0	0	0	0	0	0	0	0	0

주1) : 배정사업량에는 지자체 예산으로 추진하는 사업이 포함되어 있어 확정내시 목표사업량과 차이가 있음.

자료 : 한국노인인력개발원, 노인일자리사업 정보시스템(노인일자리업무시스템) Database, 2020.



- '20년 식품제조 및 판매형 사업 참여자 1인당 월평균 보수는 341,744원으로 나타났으며, 평균 참여기간은 7.7개월로 나타남
- '20년 식품제조 및 판매형 사업 참여자 1인당 월평균 보수가 가장 높은 지역은 '인천(519,707원)' 지역이며, 이어서 '울산(497,194원)' 순으로 높게 나타남. 1인당 평균 참여기간이 가장 긴 지역은 '경북(10.3개월)'이며, '울산(9.9개월)', '대구(9.7개월)' 순으로 나타남.

〈표 2-1-43〉 시장형사업단-공산품제작 및 판매형 세부 창출실적 (시도별)

(기준 : 2020.12.31., 단위 : 개, 천원, 개월)

구 분	사업 단수 (A)	배정 사업량 ¹⁾ (B)	사업단 평균 배정 사업량 (B/A)	누적 참여 인원	중도 포기 인원	추진 실적 (C)	보수 총액 (D)	총 참여 개월 (E)	1인당	
									월평균 보수(원) (D/E)	평균 참여기간 (개월) (E/C)
2020년 총계	80	1,239	15.5	1,357	191	1,357	2,872,461	9,880	290,735	7.3
서울	11	234	21.3	243	38	243	269,777	1,273	211,922	5.2
부산	4	42	10.5	44	11	44	124,649	335	372,085	7.6
대구	1	11	11.0	12	1	12	45,720	128	357,188	10.7
인천	2	26	13.0	29	2	29	100,394	281	357,274	9.7
광주	4	34	8.5	40	7	40	154,612	392	394,419	9.8
대전	1	10	10.0	11	1	11	22,830	59	386,949	5.4
울산	3	38	12.7	41	21	41	128,365	257	499,477	6.3
세종	0	0	0	0	0	0	0	0	0	0
경기	11	163	14.8	187	18	187	352,800	1,265	278,893	6.8
강원	6	105	17.5	123	21	123	218,822	833	262,691	6.8
충북	3	87	29.0	103	11	103	141,890	724	195,981	7.0
충남	8	72	9.0	77	10	77	210,800	674	312,759	8.8
전북	5	95	19.0	95	11	95	217,793	907	240,124	9.5
전남	7	122	17.4	137	16	137	337,035	1,058	318,558	7.7
경북	6	95	15.8	98	3	98	307,385	951	323,222	9.7
경남	7	96	13.7	108	19	108	201,686	669	301,474	6.2
제주	1	9	9.0	9	1	9	37,904	74	512,218	8.2

주 1) : 배정사업량에는 지자체 예산으로 추진하는 사업이 포함되어 있어 확정내시 목표사업량과 차이가 있음.

자료 : 한국노인인력개발원, 노인일자리아업 정보시스템(노인일자리아업무시스템) Database, 2020.

- '20년 공산품제작 및 판매형 사업 참여자 1인당 월평균 보수는 290,735원으로 나타났으며, 평균 참여기간은 7.3개월로 나타남
- '20년 공산품제작 및 판매형 사업 1인당 월평균 보수가 가장 높은 지역은 '제주(512,218원)' 지역이며, 이어서 '울산(499,477원)' 순으로 높게 나타남. 1인당 평균 참여기간이 가장 긴 지역은 '대구(10.7개월)'이며, '광주(9.8개월)', '인천(9.7개월)' 순으로 나타남.

〈표 2-1-44〉 시장형사업단-매장운영형 창출실적 (시도별)

(기준 : 2020.12.31., 단위 : 개, 천원, 개월)

구 분	사업 단수 (A)	배정 사업량 ¹⁾ (B)	사업단 평균 배정 사업량 (B/A)	누적 참여 인원	중도 포기 인원	추진 실적 (C)	보수 총액 (D)	총 참여 개월 (E)	1인당	
									월평균 보수(원) (D/E)	평균 참여기간 (개월) (E/C)
2020년 총계	558	8,857	15.9	9,250	1,379	9,250	20,219,122	67,997	297,353	7.4
서울	38	820	21.6	805	119	805	1,184,020	4,974	238,042	6.2
부산	43	998	23.2	1,052	295	1,052	1,833,616	6,374	287,671	6.1
대구	23	272	11.8	289	31	289	1,001,164	2,704	370,253	9.4
인천	26	470	18.1	524	82	524	1,183,103	4,034	293,283	7.7
광주	13	163	12.5	188	42	188	369,193	1,286	287,086	6.8
대전	4	59	14.8	58	11	58	154,776	386	400,975	6.7
울산	9	195	21.7	172	31	172	524,146	1,362	384,835	7.9
세종	2	36	18.0	24	1	24	33,455	163	205,244	6.8
경기	98	1,654	16.9	1,770	238	1,770	3,266,619	12,104	269,879	6.8
강원	66	1,236	18.7	1,296	157	1,296	2,855,542	10,035	284,558	7.7
충북	26	365	14.0	387	53	387	1,006,571	3,212	313,378	8.3
충남	32	468	14.6	476	81	476	1,149,096	3,532	325,339	7.4
전북	35	390	11.1	431	59	431	1,399,973	3,836	364,957	8.9
전남	31	345	11.1	391	56	391	933,078	3,165	294,811	8.1
경북	24	320	13.3	338	44	338	1,171,030	3,195	366,519	9.5
경남	80	1,006	12.6	990	72	990	1,974,242	7,133	276,776	7.2
제주	8	60	7.5	59	7	59	179,498	502	357,566	8.5

주1) : 배정사업량에는 지자체 예산으로 추진하는 사업이 포함되어 있어 확정내시 목표사업량과 차이가 있음.

자료 : 한국노인인력개발원, 노인일자리사업 정보시스템(노인일자리업무시스템) Database, 2020.

- '20년 매장운영형 사업 참여자 1인당 월평균 보수는 297,353원으로 나타났으며, 평균 참여기간은 7.4개월로 나타남
- '20년 매장운영형 사업 1인당 월평균 보수가 가장 높은 지역은 '대전(400,975원)' 지역이며, 이어서 '울산(384,835원)' 순으로 높게 나타남. 1인당 평균 참여기간이 가장 긴 지역은 '경북(9.5개월)'이며, '대구(9.4개월)', '전북(8.9개월)' 순으로 나타남.

〈표 2-1-45〉 시장형사업단-지역영농형 세부 창출실적 (시도별)

(기준 : 2020.12.31., 단위 : 개, 천원, 개월)

구 분	사업 단수 (A)	배정 사업량 ¹⁾ (B)	사업단 평균 배정 사업량 (B/A)	누적 참여 인원	중도 포기 인원	추진 실적 (C)	보수 총액 (D)	총 참여 개월 (E)	1인당	
									월평균 보수(원) (D/E)	평균 참여기간 (개월) (E/C)
2020년 총계	115	3,110	27.0	3,408	395	3,408	8,900,799	29,031	306,596	8.5
서울	0	0	0	0	0	0	0	0	0	0
부산	1	55	55.0	59	9	59	107,798	379	284,427	6.4
대구	0	0	0	0	0	0	0	0	0	0
인천	0	0	0	0	0	0	0	0	0	0
광주	3	78	26.0	82	7	82	194,429	746	260,629	9.1
대전	0	0	0	0	0	0	0	0	0	0
울산	0	0	0	0	0	0	0	0	0	0
세종	1	10	10.0	25	15	25	26,110	72	362,639	2.9
경기	11	289	26.3	312	55	312	703,846	2,639	266,709	8.5
강원	36	748	20.8	797	73	797	1,994,429	6,706	297,410	8.4
충북	1	34	34.0	35	1	35	56,984	170	335,200	4.9
충남	17	323	19.0	378	67	378	1,186,737	3,241	366,164	8.6
전북	9	557	61.9	607	45	607	1,725,315	5,148	335,143	8.5
전남	13	470	36.2	520	60	520	1,257,803	4,159	302,429	8.0
경북	18	450	25.0	480	48	480	1,396,232	4,959	281,555	10.3
경남	4	93	23.3	105	7	105	240,607	769	312,882	7.3
제주	1	3	3.0	8	8	8	10,510	43	244,419	5.4

주1) : 배정사업량에는 지자체 예산으로 추진하는 사업이 포함되어 있어 확정내시 목표사업량과 차이가 있음.

자료 : 한국노인인력개발원, 노인일자리사업 정보시스템(노인일자리업무시스템) Database, 2020.



- '20년 지역영농형 사업 참여자 1인당 월평균 보수는 306,596원으로 나타났으며, 평균 참여기간은 8.5개월로 나타남
- '20년 지역영농형 사업 1인당 월평균 보수가 가장 높은 지역은 '충남(366,164원)' 지역이며, 이어서 세종(362,639원) 순으로 높게 나타남. 1인당 평균 참여기간이 가장 긴 지역은 '경북(10.3개월)'이며, '광주(9.1개월)', '충남(8.6개월)' 순으로 나타남.

〈표 2-1-46〉 시장형사업단-아파트택배형 세부 창출실적 (시도별)

(기준 : 2020.12.31., 단위 : 개, 천원, 개월)

구 분	사업 단수 (A)	배정 사업량 ¹⁾ (B)	사업단 평균 배정 사업량 (B/A)	누적 참여 인원	중도 포기 인원	추진 실적 (C)	보수 총액 (D)	총 참여 개월 (E)	1인당	
									월평균 보수(원) (D/E)	평균 참여기간 (개월) (E/C)
2020년 총계	81	1,512	18.7	1,733	440	1,733	10,007,739	14,967	668,654	8.6
서울	9	143	15.9	140	25	140	819,438	1,314	623,621	9.4
부산	12	416	34.7	453	140	453	2,600,453	3,456	752,446	7.6
대구	6	111	18.5	129	40	129	871,685	1,135	768,004	8.8
인천	9	230	25.6	302	76	302	1,977,800	2,674	739,641	8.9
광주	5	95	19.0	115	25	115	419,258	1,005	417,172	8.7
대전	5	101	20.2	110	29	110	852,106	1,050	811,529	9.5
울산	3	40	13.3	42	2	42	255,708	406	629,824	9.7
세종	1	21	21.0	22	1	22	116,451	251	463,948	11.4
경기	9	123	13.7	143	43	143	746,445	1,166	640,176	8.2
강원	2	35	17.5	40	10	40	134,446	304	442,255	7.6
충북	0	0	0	0	0	0	0	0	0	0
충남	9	82	9.1	98	25	98	503,679	876	574,976	8.9
전북	4	30	7.5	39	10	39	183,646	327	561,608	8.4
전남	1	7	7.0	7		7	30,367	77	394,381	11.0
경북	3	29	9.7	39	8	39	179,360	383	468,304	9.8
경남	3	49	16.3	54	6	54	316,897	543	583,604	10.1
제주	0	0	0	0	0	0	0	0	0	0

주1) : 배정사업량에는 지자체 예산으로 추진하는 사업이 포함되어 있어 확정내시 목표사업량과 차이가 있음.

자료 : 한국노인인력개발원, 노인일자리사업 정보시스템(노인일자리업무시스템) Database, 2020.

- '20년 아파트택배형 사업 참여자 1인당 월평균 보수는 668,654원으로 나타났으며, 평균 참여기간은 8.6개월로 나타남
- '20년 아파트택배형 사업 1인당 월평균 보수가 가장 높은 지역은 '대전(811,529원)' 지역이며, 이어서 '부산(752,446원)' 순으로 높게 나타남. 1인당 평균 참여기간이 가장 긴 지역은 '세종(11.4개월)'이며, '전남(11.0개월)', '경남(10.1개월)' 순으로 나타남.

〈표 2-1-47〉 시장형사업단-지하철택배형 세부 창출실적 (시도별)

(기준 : 2020.12.31., 단위 : 개, 천원, 개월)

구 분	사업 단수 (A)	배정 사업량 ¹⁾ (B)	사업단 평균 배정 사업량 (B/A)	누적 참여 인원	중도 포기 인원	추진 실적 (C)	보수 총액 (D)	총 참여 개월 (E)	1인당	
									월평균 보수(원) (D/E)	평균 참여기간 (개월) (E/C)
2020년 총계	20	491	24.6	536	132	536	1,959,200	4,325	452,994	8.1
서울	20	491	24.6	536	132	536	1,959,200	4,325	452,994	8.1
부산	0	0	0	0	0	0	0	0	0	0
대구	0	0	0	0	0	0	0	0	0	0
인천	0	0	0	0	0	0	0	0	0	0
광주	0	0	0	0	0	0	0	0	0	0
대전	0	0	0	0	0	0	0	0	0	0
울산	0	0	0	0	0	0	0	0	0	0
세종	0	0	0	0	0	0	0	0	0	0
경기	0	0	0	0	0	0	0	0	0	0
강원	0	0	0	0	0	0	0	0	0	0
충북	0	0	0	0	0	0	0	0	0	0
충남	0	0	0	0	0	0	0	0	0	0
전북	0	0	0	0	0	0	0	0	0	0
전남	0	0	0	0	0	0	0	0	0	0
경북	0	0	0	0	0	0	0	0	0	0
경남	0	0	0	0	0	0	0	0	0	0
제주	0	0	0	0	0	0	0	0	0	0

주1) : 배정사업량에는 지자체 예산으로 추진하는 사업이 포함되어 있어 확정내시 목표사업량과 차이가 있음.

자료 : 한국노인인력개발원, 노인일자리사업 정보시스템(노인일자리업무시스템) Database, 2020.



- '20년 지하철택배형 사업 참여자 1인당 월평균 보수는 452,994원으로 나타났으며, 평균 참여기간은 8.1개월로 나타남
- 지하철택배형 사업은 '서울'지역에서만 운영되고 있는 것으로 나타났으며, 추진 실적은 536명임

〈표 2-1-48〉 시장형사업단-세차 및 세탁형 세부 창출실적 (시도별)

(기준 : 2020.12.31., 단위 : 개, 천원, 개월)

구 분	사업 단수 (A)	배정 사업량 ¹⁾ (B)	사업단 평균 배정 사업량 (B/A)	누적 참여 인원	중도 포기 인원	추진 실적 (C)	보수 총액 (D)	총 참여 개월 (E)	1인당	
									월평균 보수(원) (D/E)	평균 참여기간 (개월) (E/C)
2020년 총계	23	356	15.5	383	68	383	852,204	2,862	297,765	7.5
서울	3	55	18.3	58	5	58	180,756	608	297,296	10.5
부산	3	34	11.3	38	2	38	91,884	324	283,594	8.5
대구	2	9	4.5	13	6	13	15,842	47	337,069	3.6
인천	0	0	0	0	0	0	0	0	0	0
광주	0	0	0	0	0	0	0	0	0	0
대전	2	45	22.5	46	9	46	88,846	342	259,782	7.4
울산	0	0	0	0	0	0	0	0	0	0
세종	0	0	0	0	0	0	0	0	0	0
경기	9	158	17.6	171	38	171	333,717	1,076	310,145	6.3
강원	2	28	14.0	30	3	30	47,619	178	267,522	5.9
충북	0	0	0	0	0	0	0	0	0	0
충남	0	0	0	0	0	0	0	0	0	0
전북	0	0	0	0	0	0	0	0	0	0
전남	0	0	0	0	0	0	0	0	0	0
경북	1	12	12.0	13	3	13	41,726	138	302,362	10.6
경남	1	15	15.0	14	2	14	51,814	149	347,747	10.6
제주	0	0	0	0	0	0	0	0	0	0

주1) : 배정사업량에는 지자체 예산으로 추진하는 사업이 포함되어 있어 확정내시 목표사업량과 차이가 있음.

자료 : 한국노인인력개발원, 노인일자리사업 정보시스템(노인일자리업무시스템) Database, 2020.

- '20년 세차 및 세탁형 사업 참여자 1인당 월평균 보수는 297,765원으로 나타났으며, 평균 참여기간은 7.5개월로 나타남
- '20년 세차 및 세탁형 사업 참여자 1인당 월평균 보수가 가장 높은 지역은 '경남(347,747원)' 지역이며, 이어서 '대구(337,069원)', '경기(310,145원)' 순으로 높게 나타남. 1인당 평균 참여기간이 가장 긴 지역은 '경북'와 '경남(10.6개월)'이며, '서울(10.5개월)', '부산(8.5개월)' 순으로 나타남.

〈표 2-1-49〉 시장형사업단-기타유형 세부 창출실적 (시도별)

(기준 : 2020.12.31., 단위 : 개, 천원, 개월)

구 분	사업 단수 (A)	배정 사업량 ²⁾ (B)	사업단 평균 배정 사업량 (B/A)	누적 참여 인원	중도 포기 인원	추진 실적 (C)	보수 총액 (D)	총 참여 개월 (E)	1인당	
									월평균 보수(원) (D/E)	평균 참여기간 (개월) (E/C)
2020년 총계	692	29,622	42.8	33,852	4,742	33,852	76,844,618	237,093	324,111	7.0
서울	98	4,340	44.3	4,377	594	4,377	8,365,695	29,149	286,998	6.7
부산	57	2,598	45.6	3,125	499	3,125	7,355,580	21,856	336,547	7.0
대구	40	2,701	67.5	3,103	297	3,103	7,138,065	21,476	332,374	6.9
인천	44	2,150	48.9	2,906	381	2,906	7,361,005	20,988	350,724	7.2
광주	44	2,963	67.3	3,214	418	3,214	7,167,432	21,837	328,224	6.8
대전	29	1,383	47.7	1,543	384	1,543	3,138,926	9,300	337,519	6.0
울산	16	654	40.9	799	73	799	2,559,582	6,073	421,469	7.6
세종	8	160	20.0	216	42	216	448,451	1,407	318,728	6.5
경기	112	3,301	29.5	3,773	710	3,773	6,875,203	23,209	296,230	6.2
강원	28	853	30.5	990	133	990	1,489,362	6,409	232,386	6.5
충북	22	636	28.9	699	67	699	1,323,046	4,631	285,693	6.6
충남	26	780	30.0	844	120	844	2,807,364	7,270	386,157	8.6
전북	49	2,158	44.0	2,451	259	2,451	6,165,903	19,807	311,299	8.1
전남	21	909	43.3	1,153	170	1,153	2,350,795	7,785	301,965	6.8
경북	54	2,342	43.4	2,676	338	2,676	7,308,244	21,296	343,174	8.0
경남	25	759	30.4	897	134	897	2,835,695	7,023	403,773	7.8
제주	19	935	49.2	1,086	123	1,086	2,154,271	7,577	284,317	7.0

주1) : 배정사업량에는 지자체 예산으로 추진하는 사업이 포함되어 있어 확정내시 목표사업량과 차이가 있음.

자료 : 한국노인인력개발원, 노인일자리사업 정보시스템(노인일자리업무시스템) Database, 2020.

- '20년 기타유형 사업 참여자 1인당 월평균 보수는 324,112원으로 나타났으며, 평균 참여기간은 7.0개월로 나타남
- '20년 기타유형 사업 참여자 1인당 월평균 보수가 가장 높은 지역은 '울산(421,469원)' 지역이며, 이어서 '경남(403,773원)', '충남(386,157원)' 순으로 높게 나타남. 1인당 평균 참여기간이 가장 긴 지역은 '충남(8.6개월)'이며, '전북(8.1개월)', '경북(8.0개월)' 순으로 나타남.

(5) 취업알선형 창출실적

① 총괄실적

〈표 2-1-50〉 취업알선형 총괄 창출실적 (시도별)

(기준 : 2020.12.31., 단위 : 개, 명, 천원, 개월)

구 분	사업 단수 (A)	배정 사업량 ¹⁾ (B)	사업단 평균 배정 사업량 (B/A)	누적 참여 인원	추진 실적 (C)	보수 총액 (D)	총 참여 개월 (E)	1인당	
								월평균 보수(원) (D/E)	평균 참여기간 (개월) (E/C)
2017년 총계	140	18,450	131.8	17,039	17,039	97,418,977	85,856	1,134,687	5.0
2018년 총계	165	21,952	133.0	20,067	20,067	140,497,232	108,185	1,298,676	5.4
2019년 총계	235	26,176	111.4	27,718	27,718	209,858,629	153,227	1,369,596	5.5
2020년 총계	144	14,896	103.4	16,350	16,350	155,865,184	107,955	1,447,480	6.6
서울	30	2,124	70.8	1,675	1,675	8,328,757	7,443	1,143,757	4.4
부산	6	1,100	183.3	1,279	1,279	11,310,086	8,496	1,333,814	6.6
대구	3	340	113.3	643	643	10,323,189	6,101	1,692,104	9.5
인천	6	707	117.8	1,004	1,004	14,875,798	7,978	1,864,762	7.9
광주	6	750	125.0	766	766	7,061,312	4,802	1,488,634	6.3
대전	4	250	62.5	403	403	2,993,099	2,580	1,160,961	6.4
울산	5	500	100.0	618	618	8,040,463	5,098	1,577,146	8.2
세종	2	200	100.0	289	289	331,959	163	2,109,775	0.6
경기	24	2,300	95.8	2,406	2,406	19,124,681	14,253	1,342,875	5.9
강원	12	760	63.3	729	729	3,616,937	3,014	1,204,545	4.1
충북	14	675	48.2	646	646	2,837,024	2,248	1,272,395	3.5
충남	5	590	118.0	553	553	4,110,126	2,796	1,470,350	5.1
전북	10	1,070	107.0	1,196	1,196	7,085,739	7,508	943,873	6.3
전남	8	430	53.8	488	488	1,990,167	1,858	1,077,909	3.8
경북	2	1,000	500.0	1,358	1,358	21,463,400	12,388	1,734,228	9.1
경남	5	1,950	390.0	2,121	2,121	31,637,732	19,717	1,604,679	9.3
제주	2	150	75.0	176	176	734,715	1,512	485,794	8.6

주1) : 배정사업량에는 지자체 예산으로 추진하는 사업이 포함되어 있어 확정내시 사업량과 차이가 있음.

자료 : 한국노인인력개발원, 노인일자리사업 정보시스템(노인일자리업무시스템) Database, 2020.



- '20년 취업알선형 지자체경상보조 사업단수는 144개이며, 배정사업량은 14,896개로 사업단 평균 배정 사업량은 103.4개인 것으로 나타남.
- '20년 취업알선형 지자체경상보조 누적참여인원은 16,350명으로 1인당 월평균 보수는 1,447,480원이고, 1인당 평균 참여기간은 6.6개월인 것으로 나타남. 1인당 평균 참여기간은 작년 대비 1.1개월 증가하였지만, 1인당 월평균보수는 77,884원 증가한 것으로 나타남.
- '20년 취업알선형 추진실적이 가장 높은 지역은 '경기(2,406명)'이고, 다음으로 '경남(2,121명)', '서울 (1,675명)' 순으로 나타남. 1인당 평균 참여기간이 가장 긴 지역은 '대구', '경남', '경북'으로 평균 6.6개월 참여한 것으로 나타남.

〈표 2-1-51〉 취업알선형 총괄 창출실적 (기관유형별)

(기준 : 2020.12.31., 단위 : 개소, 명, 원, 개월 %)

구 분	수행기관수 ¹⁾	배정사업량 ²⁾	추진실적 ³⁾	1인당	
				월평균 임금(원)	평균 참여기간 (개월)
2017년 총계	140	18,450	17,039	1,134,687	5.0
2018년 총계	165	21,952	20,067	1,298,676	5.4
2019년 총계	235	26,176	27,718	1,369,596	5.5
2020년 총계	336	49,896	53,439	1,485,992	4.6
지자체경상보조	144	14,896	16,350	1,447,480	6.6
	(100.0)	(100.0)	(100.0)		
지자체	1	68	0	0	0.0
	(0.7)	(0.5)	(0.0)		
시니어클럽 ⁴⁾	84	7,884	8,799	1,410,407	6.3
	(58.3)	(52.9)	(53.8)		
대한노인회	8	646	863	425,025	3.4
	(5.6)	(4.3)	(5.3)		
노인복지관	26	1,575	1,207	1,340,562	6.2
	(18.1)	(10.6)	(7.4)		
종합사회복지관	2	50	193	1,372,350	7.3
	(1.4)	(0.3)	(1.2)		
노인복지센터 ⁵⁾	2	164	167	1,475,357	5.2
	(1.4)	(1.1)	(1.0)		
지역문화원	1	10	14	625,654	1.5
	(0.7)	(0.1)	(0.1)		
기타 ⁶⁾	20	4,499	5,107	1,598,699	7.7
	(13.9)	(30.2)	(31.2)		
민간경상보조	192	35,000	37,089	1,516,713	3.6
	(100.0)	(100.0)	(100.0)		
대한노인회	192	35,000	37,089	1,516,713	3.6
	(100.0)	(100.0)	(100.0)		

주1) : 수행기관수는 사업단수와 동일함.

주2) : 배정사업량에는 지자체 예산으로 추진하는 사업이 포함되어 있어 확정내시 사업량과 차이가 있음.

주3) : 추진실적은 누적참여자수와 동일함.

주4) : 20년부터 시니어클럽을 노인일자리지원기관으로 변경, 시니어클럽과 노인인력개발센터 포함함

주5) : 20년 노인복지센터를 재가노인복지시설로 변경

주6) : 기타에는 실버인력뱅크, 노인일자리 창출지원센터 등 다양한 기관이 포함.

자료 : 한국노인인력개발원, 노인일자리사업 정보시스템(노인일자리업무시스템) Database, 2020.

- '20년 취업알선형 지자체경상보조 수행기관은 144개소로 추진실적이 가장 높은 기관은 '노인일자리지원기관'으로 전체 추진실적의 53.8%를 수행한 것으로 나타남. 다음으로 '기타(31.2%)', '노인복지관(7.4%)' 순으로 나타남.
- '20년 취업알선형 지자체경상보조 수행기관 중 1인당 평균 참여기간이 가장 긴 기관은 '기타'로 1인당 평균 7.7개월 참여한 것으로 나타남. 다음으로 '종합사회복지관(7.3개월)', '노인일자리 지원기관(6.3개월) 순으로 나타남.
- '20년 취업알선형 지자체경상보조 수행기관 중 1인당 평균 임금이 가장 높은 기관은 '기타'로 1인당 월평균 임금이 1,598,699원으로 나타남. 다음으로 '재가노인복지시설', '노인일자리 지원기관' 순으로 나타남.

② 사업유형별 실적

〈표 2-1-52〉 취업알선형 세부 창출실적 (직종별)

(기준 : 2020.12.31., 단위 : 명, 원, 개월, %)

구 분	참여인원	보수총액 (천원)	총참여일 (개월)	1인당	
				월평균보수 (원)	평균참여기간 (개월)
2018년 총계	20,067 (100.0)	140,497,232	108,185	1,298,676	5.4
2019년 총계	27,718 (100.0)	209,858,629	153,227	1,369,596	5.5
2020년 총계	16,350 (100.0)	156,262,704	107,955	1,447,480	6.6
관리사무 종사자	214 (1.3)	1,274,858	989	1,288,756	4.6
공공/전문직 종사자	859 (5.3)	471,429	820	574,889	1.0
서비스 종사자	2,546 (15.6)	21,803,683	18,659	1,168,561	7.3
판매 종사자	102 (0.6)	735,061	684	1,074,198	6.7
농림어업 숙련종사자	726 (4.4)	4,046,630	2,558	1,582,168	3.5
기능원 및 관련기능종사자	42 (0.3)	395,246	253	1,559,905	6.0
생산·제조 단순 노무직	11,861 (72.5)	127,535,797	83,992	1,518,431	7.1

참고 : 관리 사무 종사자 - 경영, 영업, 판매 및 운송관련 관리자, 기타 사무직 종사자.
 공공/전문직 종사자 - 교육 관련 종사자, 기타 전문직(시험감독관, 설문, 번역 등) 종사자.
 서비스 종사자 - 예식 및 보건·의료 서비스, 운송 및 여가 서비스, 조리 및 음식 서비스, 배달원.
 판매 종사자 - 계산원 및 대표원, 판매원 및 판매 단순종사자(주유원, 상점판매원 등).
 농림어업 숙련 종사자 - 농림 어업 작물재배 종사자.
 기능원 및 관련 기능 종사자 - 식품가공관련 종사자, 기타 기능 관련직(섬유·의복, 전기·전자 관련 기능직 등) 종사자.
 생산·제조 단순 노무직 - 생산·제조(식료품 제조, 도시락 제조 등), 단순 노무직(청소원 및 환경미화원, 경비원, 주차관리 인내원, 세차·세탁 등) 종사자.

자료 : 한국노인인력개발원, 노인일자리사업 정보시스템(노인일자리업무시스템) Database, 2020.

- '20년 취업알선형 참여자가 가장 많은 직종은 '생산·제조 단순 노무직'으로 전체 참여자의 72.5%가 참여하고 있는 것으로 나타남. 다음으로 '서비스 종사자(15.6%)', '공공/전문직종사자(5.3%)' 순으로 나타남.
- '20년 취업알선형 1인당 월평균보수가 가장 높은 직종은 '농림어업 숙련종사자'로 평균 1,582,168원 받는 것으로 나타남. 1인당 평균 참여기간이 가장 긴 직종은 '생산·제조 단순 노무직'로 평균 7.7개월 참여하는 것으로 나타남.

3) 민간경상보조 노인일자리사업¹⁾ 창출 실적

(1) 창출실적 총괄 현황

〈표 2-1-53〉 민간경상보조 노인일자리사업 창출 목표 및 실적 (사업별)

(기준 : 각 년도 12.31., 단위 : 개, 명)

구 분	창출목표		추진실적						
	취업/창업 일자리 ¹⁾	재능나눔	취업/창업일자리					기업 연계형	재능나눔
			계	취업 알선형	시니어 인턴십	고령자 친화기업	시니어 직능클럽		
2012년	4,700	-	5,146	-	3,612	1,126	408	-	-
2013년 (추경포함)	6,000	-	6,077	-	4,500	1,118	459	-	-
2014년	6,400	30,000	6,300	-	5,103	721	476	-	30,609
2015년 (추경포함)	7,750	39,900	7,357	-	6,176	716	465	-	40,847
2016년	8,250	39,900	8,647	-	6,730	1,545	372	-	40,163
2017년	8,800	44,900	9,942	-	5,268	1,100	232	3,342	44,714
2018년	13,650	51,900	11,987	-	5,686	1,468	240	4,593	52,153
2019년	16,150	47,400	8,693	-	7,349	1,344	-	5,673	47,367
2020년	54,750	30,000	53,951	37,089	15,547	1,315	-	-	30,710

주1) : 취업/창업일자리란 시니어인턴십, 고령자친화기업, 시니어직능클럽, 기업연계형 노인일자리사업을 의미함.

자료 : 한국노인인력개발원 내부자료, 2020.



- '20년 민간경상보조 노인일자리사업 추진실적은 53,951명으로 나타남.
- '20년 취업/창업 일자리 추진실적은 취업알선형(민간) 사업의 편입으로 전년대비 3,9585명 늘어났고, 재능나눔 추진실적은 16,657명 감소한 것으로 나타남.

1) 민간경상보조 노인일자리사업이란, 재능나눔, 취업알선형, 시니어인턴십, 고령자친화기업 사업을 의미함.

(2) 시니어인턴십 창출실적

① 총괄 실적

〈표 2-1-54〉 시니어인턴십 창출 목표 및 실적

(기준 : 각 년도 12.31., 단위 : 개, 명, %, 원)

구 분	목표 일자리 (A)	누적 참여자 (B)	달성률 (B/A*100)	참여 완료자 (C)	계속 고용자 ¹⁾ (D)	계속 고용률		1인당 월평균 소득 (원)
						(D/C×100)	(D/A×100)	
2013년	4,600	4,500	97.8	2,745	1,486	54.1	32.3	813,079
2014년	5,000	5,103	102.1	4,096	2,206	53.9	44.1	794,537
2015년	5,900	6,176	104.7	5,282	3,496	66.2	59.3	873,086
2016년	6,400	6,730	105.2	5,676	4,277	75.4	66.8	1,051,008
2017년	6,900	5,268	76.3	4,747	4,339	91.4	62.9	1,368,793
2018년	7,900	5,686	72.0	5,493	5,271	96.0	66.7	1,615,041
2019년	8,900	7,349	82.6	7,042	6,764	96.1	76.0	1,787,392
2020년	17,500	15,547	88.8	14,943	14,389	96.3	82.2	1,937,079

주1) : 경영평가기준(이월실적 제외)

자료 : 한국노인인력개발원 내부자료, 2020.



- 시니어인턴십 사업 달성률은 88.8%로 전년대비 7.5% 증가하였고, 목표일자리 대비 계속고용률은 전년대비 8.2% 증가한 82.2%로 나타났으며, 참여완료자 대비 계속고용률은 96.3%로 나타남
- 참여노인 1인당 월평균 소득은 최고치인 1,937천원으로 전년 대비 약 150천원 증가함.

② 세부 창출실적

〈표 2-1-55〉 시니어인턴십 세부 창출실적 (시도별, 인턴유형별)

(기준 : 2020.12.31., 단위 : 개, %, 명)

구 분	기업수 ¹⁾	비율(%)	누적 참여자수	시도별 누적참여자 수			
				일반형 ²⁾	전략직종형 ³⁾	세대 통합형 ⁴⁾	장기취업 유지형
2018년 총계	1,978 (100.0)		5,686 (100.0)	586 (10.3)	4,566 (80.3)	0 (0.0)	534 (9.4)
2019년 총계	2,488 (100.0)		7,349 (100.0)	1,150 (15.6)	5,480 (74.6)	0 (0.0)	719 (9.8)
2020년 총계	4,391 (100.0)		15,547 (100.0)	13,916 (89.5)	287 (1.8)	189 (1.2)	1,155 (7.4)
서울	506 (11.5)		2,883 (18.5)	2,668 (92.5)	0 (0.0)	0 (0.0)	215 (7.5)
부산	395 (9.0)		1,614 (10.4)	1,541 (95.5)	0 (0.0)	1 (0.1)	72 (4.5)
대구	352 (8.0)		1,360 (8.7)	1,151 (84.6)	0 (0.0)	0 (0.0)	209 (15.4)
인천	243 (5.5)		1,277 (8.2)	1,002 (78.5)	110 (8.6)	10 (0.8)	155 (12.1)
광주	204 (4.6)		515 (3.3)	471 (91.5)	18 (3.5)	0 (0.0)	26 (5.0)
대전	155 (3.5)		546 (3.5)	468 (85.7)	3 (0.5)	3 (0.5)	72 (13.2)
울산	114 (2.6)		335 (2.2)	283 (84.5)	0 (0.0)	0 (0.0)	52 (15.5)
세종	261 (5.9)		1,344 (8.6)	1,317 (98.0)	0 (0.0)	0 (0.0)	27 (2.0)
경기	568 (12.9)		1,402 (9.0)	1,296 (92.4)	42 (3.0)	1 (0.1)	63 (4.5)
강원	41 (0.9)		201 (1.3)	194 (96.5)	0 (0.0)	0 (0.0)	7 (3.5)
충북	77 (1.8)		330 (2.1)	151 (45.8)	19 (5.8)	145 (43.9)	15 (4.5)
충남	73 (1.7)		230 (1.5)	223 (97.0)	1 (0.4)	0 (0.0)	6 (2.6)
전북	346 (7.9)		903 (5.8)	811 (89.8)	41 (4.5)	0 (0.0)	51 (5.6)
전남	223 (5.1)		454 (2.9)	412 (90.7)	38 (8.4)	0 (0.0)	4 (0.9)
경북	308 (7.0)		825 (5.3)	734 (89.0)	0 (0.0)	25 (3.0)	66 (8.0)
경남	474 (10.8)		1,218 (7.8)	1,106 (90.8)	0 (0.0)	4 (0.3)	108 (8.9)
제주	51 (1.2)		110 (0.7)	88 (80.0)	15 (13.6)	0 (0.0)	7 (6.4)

주1) : 기업수 : 사업자등록번호기준이나 시도별 중복을 포함함

* 39개 기업 시도별 중복(38개소 2개 지역 중복, 1개소 3개 지역중복)

주2) : '19년 이월실적 중 일반형 이월실적을 포함함

주3) : '19년 이월실적 중 전략직종형 포함, '20년부터 일반형과 전략직종을 통합하고 신규 유형(세대통합형) 신설함

주4) : '19년 일반형, 전략직종형, 장기취업유지형을 '20년부터 일반형, 세대통합형, 장기취업유지형으로 분류함

자료 : 한국노인인력개발원 내부자료, 2020.



- '20년 시니어인턴십 누적 참여자수를 사업유형별로 보면, '일반형(89.5%)'로 가장 많이 참여하고 있는 것으로 나타남. 이는 일반형과 전략직종형의 통합에 따른 것으로 보임.
- '20년 시니어인턴십 누적참여자수를 지역별로 보면, '서울(18.5%)'이 2,883명으로 가장 많고, 다음으로 '부산(10.4%)', '경기(9.0%)' 순으로 나타남.

(3) 고령자친화기업 창출실적

① 총괄 실적

〈표 2-1-56〉 고령자친화기업 창출 목표 및 실적

(기준 : 각 년도 12.31., 단위 : 천원, 개, 원, 일)

구 분	지원예산 (천원)	대응투자 (천원)	설립 기업수	목표 일자리	창출실적 ¹⁾	1인당	
						월평균급여 (원)	평균재직기간 (일)
2012년	3,000,000	3,630,000	15	750	1,126	724,038	88.2
2013년	4,752,000	5,120,000	20	1,000	1,118	732,585	120.6
2014년	5,538,000	5,538,000	21	1,000	721	791,934	143.5
2015년	5,678,500	4,143,917	21	1,250	716	879,520	192.8
2016년	3,584,700	2,143,040	15	1,250	1,545	937,960	155.5
2017년	5,860,000	3,798,000	21	1,250	1,100	977,766	196.5
2018년	7,575,000	1,854,000	43	1,750	1,468	979,186	173.0
2019년	6,575,000	1,301,100	43	2,250	1,344	890,453	172.1
2020년	6,775,000	1,115,000	45	2,250	1,315	1,020,196	196.6

주1) : 60세 이상 참여자.

자료 : 한국노인인력개발원 내부자료, 2020.



- '20년 고령자친화기업 지원예산은 6,775,000천원으로 전년 대비 200,000천원 증가한 것으로 나타남.
- '20년 고령자친화기업 참여자 1인당 월평균급여는 1,020,196원이고, 평균 재직기간은 196.6일로 전년도 대비 월평균급여 및 평균재직기간이 증가한 것으로 나타남.

② 세부 창출실적

〈표 2-1-57〉 고령자친화기업 설립현황 (연도별, 업종별)

(기준 : 각 년도 12.31., 단위 : 개, %)

구 분	설립기업 수	업종별			
		제조업 ¹⁾	서비스업	인력파견형	기타 ²⁾
2012년	15 (100.0)	7 (46.7)	5 (33.3)	2 (13.3)	1 (6.7)
2013년	20 (100.0)	12 (60.0)	4 (20.0)	2 (10.0)	2 (10.0)
2014년	21 (100.0)	9 (42.9)	10 (47.6)	0 (0.0)	2 (9.5)
2015년	21 (100.0)	13 (61.9)	6 (28.6)	2 (9.5)	0 (0.0)
2016년	15 (100.0)	9 (60.0)	6 (40.0)	0 (0.0)	0 (0.0)
2017년	21 (100.0)	13 (61.9)	8 (38.1)	0 (0.0)	0 (0.0)
2018년	43 (100.0)	29 (67.4)	13 (30.2)	1 (2.3)	0 (0.0)
2019년	43 (100.0)	25 (58.1)	17 (39.5)	1 (2.3)	0 (0.0)
2020년	45 (100.0)	35 (77.8)	8 (17.8)	2 (4.4)	0 (0.0)

주1) : 제조업에는 일반 제조업과, 식품제조업이 포함됨.

주2) : 기타에는 생태체험관, 재활용사업 등 포함됨.

자료 : 한국노인인력개발원 내부자료, 2020.

• '20년 설립된 고령자친화기업은 45개 기업으로 전년도 대비 2개 기업이 늘어남.
 • '20년 고령자친화기업 중 제조업(77.8%)이 가장 많은 것으로 나타났고, 다음으로 서비스업(17.8%), 인력파견형 (4.4%) 순으로 나타남.

(4) 재능나눔 창출실적

① 총괄 실적

〈표 2-1-58〉 재능나눔활동 창출 목표 및 실적 (위탁기관유형별)

(기준 : 2020.12.31., 단위 : 개소, 개, 명, %)

구 분	기관수	사업수	배정 사업량	누적참여 인원(A)	중도포기 인원(B)	추진실적 (A-B)	배정사업량 대비추진율
2018년 총계	353	804	51,900	54,264	2,111	52,153	100.5
	(100.0)	(100.0)	(100.0)	(100.0)	(100.0)		
2019년 총계	381	740	47,412	51,083	3,716	47,367	99.9
	(100.0)	(100.0)	(100.0)	(100.0)	(100.0)		
2020년 총계	327	604	30,000	32,664	1,954	30,710	102.4
	(100.0)	(100.0)	(100.0)	(100.0)	(100.0)		
노인지원재단	204	481	24,500	26,457	1,438	25,019	102.1
	(62.4)	(79.6)	(81.7)	(81.0)	(73.6)		
한국노인종합복지관협회	112	112	4,500	5,163	441	4,722	104.9
	(34.3)	(18.5)	(15.0)	(15.8)	(22.6)		
시니어직능클럽	7	7	700	862	61	801	114.4
	(2.1)	(1.2)	(2.3)	(2.6)	(3.1)		
세계전통문화놀이협회	4	4	300	182	14	168	56.0
	(1.2)	(0.7)	(1.0)	(0.6)	(0.7)		

자료 : 한국노인인력개발원 내부자료, 2020.



- '20년 재능나눔활동 참여자는 총 32,664명으로 이 중 중도포기한 참여자가 1,954명으로 나타나 총 30,710 명의 추진실적을 기록한 것으로 나타남.
- '20년 참여자의 81.0%인 26,457명이 '노인지원재단'에서 실시하는 사업에 참여한 것으로 나타났고, 배정사업량 대비 추진실적이 가장 높은 위탁기관은 시니어직능클럽(114.4%)으로 나타났음.

② 세부 창출실적

〈표 2-1-59〉 재능나눔활동 세부 창출실적 (프로그램 유형별)

(기준 : 2020.12.31., 단위 : 개, 명, %)

구 분	사업수	배정 사업량	누적참여 인원(A)	중도포기 인원(B)	추진실적 (A-B)	배정사업량대비 추진율
2018년 총계	804	51,900	54,264	2,111	52,153	100.5
	(100.0)	(100.0)	(100.0)	(100.0)		
2019년 총계	740	47,412	51,083	3,716	47,367	99.9
	(100.0)	(100.0)	(100.0)	(100.0)		
2020년 총계	604	30,000	32,664	1,954	30,710	102.4
	(100.0)	(100.0)	(100.0)	(100.0)		
안전예방	33	439	546	77	469	106.8
	(5.5)	(1.5)	(1.7)	(3.9)		
상담안내	218	14,055	15,372	778	14,594	103.8
	(36.1)	(46.9)	(47.1)	(39.8)		
학습지도	133	10,016	10,714	659	10,055	100.4
	(22.0)	(33.4)	(32.8)	(33.7)		
문화예술	185	4,264	4,670	349	4,321	101.3
	(30.6)	(14.2)	(14.3)	(17.9)		
기타 ¹⁾	35	1,226	1,362	91	1,271	103.7
	(5.8)	(4.1)	(4.2)	(4.7)		

주1) : 기타활동에는 상기 활동 유형에 포함되지 않은 다양한 재능나눔활동 포함.

자료 : 한국노인인력개발원 내부자료, 2020.



- '20년 재능나눔활동 중 '상담안내' 추진실적이 가장 높으며, '학습지도', '문화예술' 활동 순으로 실적이 높게 나타남.
- '20년 재능나눔활동 추진율은 '안전예방' 활동이 106.8%로 가장 높게 나타났으며, 다음으로 '상담안내 (103.8%)', '기타(103.7%)' 순으로 높게 나타남.

2 2020년 노인일자리 및 사회활동 지원사업 운영 현황²⁾

1) 노인일자리 및 사회활동 지원사업 운영 총괄 현황

〈표 2-2-1〉 노인일자리 및 사회활동 지원사업 수행기관 및 사업단 수 (연도별)

(기준 : 각 년도 12.31., 단위 : 개, %)

연도	수행기관 수	사업단 수	평균 사업단수	추진실적			
				전체	공익활동 ¹⁾	사회서비스형 ²⁾	취업/창업일자리 ³⁾
2008년	976	3,009	3.1	126,370 (100.0)	110,389 (87.4)	--	15,981 (12.6)
2009년	1,115	4,343	3.9	222,616 (100.0)	195,797 (88.0)	--	26,818 (12.0)
2010년	1,136	4,441	3.9	216,441 (100.0)	191,676 (88.6)	--	24,765 (11.4)
2011년	1,214	5,014	4.1	220,346 (100.0)	194,480 (88.3)	--	25,866 (11.7)
2012년	1,219	5,513	4.5	243,249 (100.0)	217,710 (89.5)	--	25,539 (10.5)
2013년	1,221	5,909	4.8	255,521 (100.0)	227,439 (89.0)	--	28,082 (11.0)
2014년	1,220	6,438	5.3	299,522 (100.0)	269,244 (89.9)	--	30,278 (10.1)
2015년	1,228	7,091	5.8	337,759 (100.0)	305,140 (90.3)	--	32,619 (9.7)
2016년	1,217	6,718	5.5	380,916 (100.0)	290,625 (76.3)	--	90,291 (23.7)
2017년	1,224	7,200	5.9	441,544 (100.0)	359,932 (81.5)	--	81,612 (18.5)
2018년	1,266	7,579	6.0	479,786 (100.0)	405,134 (84.4)	--	74,652 (15.6)
2019년	1,291	9,449	7.3	622,444 (100.0)	504,206 (81.0)	23,548 (3.8)	94,690 (15.2)
2020년	1,297	9,477	7.3	684,944 (100.0)	554,101 (80.9)	45,764 (6.7)	85,079 (12.4)

주1) : 공익활동은 2007~2011년까지 '공공일자리', 2012~2014년까지 '사회공헌활동', 2015년 이후 '공익활동'을 의미함.

주2) : 2019년부터 신규 사회서비스형 사업 도입

주3) : 취업/창업일자리는 2007~2011년까지 '민간일자리', 2012~2014년까지 '시장진입형', 2015년 이후 '취업/창업일자리'를 의미하며, 2020년도 시장형사업단과 취업알선형을 의미함.

자료 : 한국노인인력개발원, 노인일자리사업 정보시스템(노인일자리업무시스템) Database, 2020.



- '20년 총 1,297개 수행기관, 9,477개 사업단을 통해 노인일자리 및 사회활동 지원사업을 추진함. 수행기관 1개소 당 평균 사업단은 7.3개로 전년과 동일함.
- 전체 노인일자리사업 추진실적 중, 공익활동이 차지하는 비중은 80.9%(554,101명)이며, 취업/창업일자리는 12.4%(85,079명)임. 사회서비스형은 6.7%(45,764명)로 나타남.

2) 노인일자리 및 사회활동 지원사업 운영 현황은 자치단체경상보조 노인일자리사업(공익활동, 사회서비스형, 시장형사업단, 취업알선형)을 중심으로 분석하였음

〈표 2-2-2〉 노인일자리 및 사회활동 지원사업 수행기관 총괄 현황 (시도별)

(기준 : 2020.12.31., 단위 : 개, %, 명)

구 분	수행기관수	사업단수	기관 평균	기관 평균	사업단 평균
			사업단수	누적참여자수	누적참여자수
2018년 총계	1,266 (100.0)	7,579 (100.0)	6.0	413.9	69.1
2019년 총계	1,291 (100.0)	9,449 (100.0)	7.3	530.3	72.5
2020년 총계	1,297 (100.0)	9,477 (100.0)	7.3	581.4	79.6
서울	236 (18.2)	1,257 (13.3)	5.3	343.6	64.5
부산	106 (8.2)	902 (9.5)	8.5	527.8	62.0
대구	44 (3.4)	362 (3.8)	8.2	728.2	88.5
인천	51 (3.9)	491 (5.2)	9.6	1,003.0	104.2
광주	56 (4.3)	297 (3.1)	5.3	533.6	100.6
대전	42 (3.2)	247 (2.6)	5.9	510.5	86.8
울산	26 (2.0)	203 (2.1)	7.8	555.2	71.1
세종	10 (0.8)	58 (0.6)	5.8	349.6	60.3
경기	178 (13.7)	1,543 (16.3)	8.7	527.4	60.8
강원	65 (5.0)	560 (5.9)	8.6	903.5	104.9
충북	46 (3.5)	384 (4.1)	8.3	720.2	86.3
충남	64 (4.9)	498 (5.3)	7.8	600.9	77.2
전북	104 (8.0)	736 (7.8)	7.1	604.5	85.4
전남	86 (6.6)	636 (6.7)	7.4	621.8	84.1
경북	65 (5.0)	524 (5.5)	8.1	853.8	105.9
경남	108 (8.3)	682 (7.2)	6.3	511.1	80.9
제주	10 (0.8)	97 (1.0)	9.7	1,334.0	137.5

자료 : 한국노인인력개발원, 노인일자리사업 정보시스템(노인일자리업무시스템) Database, 2020.



- 노인일자리사업 수행기관이 가장 많이 분포한 지역은 '서울(236개)'로 전국 수행기관의 18.2%가 서울에 분포되어 있음. 이어서 '경기(178개)', '경남(108개)', '부산(106개)' 지역에 다수 분포되어 있음.
- 수행기관 1개소 당 평균 사업단수가 가장 많은 지역은 '제주(9.7개)', '인천(9.6개)', '경기(8.7개)', '강원(8.6개)' 순으로 높게 나타남.
- 수행기관 1개소 당 누적 참여자수가 가장 많은 지역은 '제주'지역으로 약1,334명의 참여노인을 관리하고 있음.

〈표 2-2-3〉 노인일자리 및 사회활동 지원사업 수행기관 총괄 현황 (기관유형별)

(기준 : 2020.12.31., 단위 : 개, %, 명)

구 분	수행기관수	사업단수	기관 평균	기관 평균	사업단 평균
			사업단수	누적참여자수	누적참여자수
2018년 총계	1,266(100.0)	7,579(100.0)	6.0	413.9	69.1
2019년 총계	1,291(100.0)	9,449(100.0)	7.3	482.1	65.9
2020년 총계	1,297(100.0)	9,477(100.0)	7.3	581.4	79.6
지자체	148(11.4)	626(6.6)	4.2	780.2	184.5
시니어클럽 ¹⁾	187(14.4)	3,830(40.4)	20.5	1,488.0	72.7
대한노인회	202(15.6)	1,087(11.5)	5.4	563.8	104.8
노인복지관	271(20.9)	1,888(19.9)	7.0	422.8	60.7
종합사회복지관	189(14.6)	835(8.8)	4.4	242.0	54.8
노인복지센터 ²⁾	120(9.3)	421(4.4)	3.5	243.1	69.3
지역문화원	13(1.0)	31(0.3)	2.4	125.5	52.6
기타 ³⁾	167(12.9)	759(8.0)	4.5	331.2	72.9

주1) : 20년부터 시니어클럽을 노인일자리지원기관으로 변경, 시니어클럽과 노인인력개발센터 포함함

주2) : 20년 노인복지센터를 재가노인복지시설로 변경

주3) : 기타에는 창출지원센터, 실버인력뱅크 등 다양한 기관이 포함.

자료 : 한국노인인력개발원, 노인일자리사업 정보시스템(노인일자리업무시스템) Database, 2020.



- 노인일자리사업을 수행하고 있는 ‘노인복지관’은 271개로 전체 노인일자리사업 수행기관에서 차지하는 비중이 가장 큼. 이어서 ‘대한노인회(202개)’, ‘종합사회복지관(189개)’, ‘시니어클럽(187개)’ 순으로 높게 나타남.
- ‘시니어클럽’은 기관당 운영하고 있는 평균 사업단수가 13.6개로 가장 많고, 기관 당 수행하고 있는 누적참여자수도 951.9명으로 가장 많음.

〈표 2-2-4〉 노인일자리 및 사회활동 지원사업 수행기관 현황 (시도별, 기관유형별)

(기준 : 2020.12.31., 단위 : 개, %)

구 분	수행 기관수	지자체	시니어 클럽 ¹⁾	대한 노인회	노인 복지관	종합사회 복지관	노인 복지센터 ²⁾	지역 문화원	기타
2018년 총계	1,266	158	147	197	254	188	140	15	167
2019년 총계	1,291	158	163	207	266	187	138	13	159
2020년 총계	1,297	148	187	202	271	189	120	13	167
서울	236	22	18	26	49	65	19	0	37
부산	106	4	16	15	22	41	2	0	6
대구	44	8	8	0	19	1	5	0	3
인천	51	8	11	1	17	3	3	0	8
광주	56	0	5	6	8	9	12	1	15
대전	42	6	5	6	7	8	0	2	8
울산	26	5	5	4	11	0	0	0	1
세종	10	0	1	1	0	2	2	0	4
경기	178	16	20	39	43	15	5	1	39
강원	65	6	13	13	11	7	7	2	6
충북	46	4	11	9	17	2		1	2
충남	64	6	14	15	16	4	3	1	5
전북	104	9	15	16	17	9	31	1	6
전남	86	20	10	19	15	9	6	2	5
경북	65	13	14	13	4	3	7	1	10
경남	108	19	19	18	13	10	17	1	11
제주	10	2	2	1	2	1	1	0	1

주1) : 20년부터 시니어클럽을 노인일자리지원기관으로 변경, 시니어클럽과 노인인력개발센터 포함함

주2) : 20년부터 노인복지센터를 재가노인복지시설로 변경

자료 : 한국노인인력개발원, 노인일자리사업 정보시스템(노인일자리업무시스템) Database, 2020.



- '20년 노인일자리사업 수행기관은 전년 대비 6개 증가함. 수행기관별로 '시니어클럽', '대한노인', '대한노인회', '노인복지관', '지역문화원', '기타' 유형은 전년 대비 증가하였고, '지자체', '노인복지센터'는 전년 대비 감소함.
- 노인일자리사업을 수행하는 기관 중, 가장 많은 비중을 차지하는 '노인복지관(271개, 20.9%)'은 '서울(49개)', '경기(43개)', '부산(22개)'에 분포되어 있음.

〈표 2-2-5〉 노인일자리 및 사회활동 지원사업 재정투입¹⁾ 현황 (시도별, 예산주체별)

(기준 : 2020.12.31., 단위 : 백만원, %)

시도	계획예산							집행예산					예산 집행률
	계	국비	국비매칭 시도비	시도 자체	국비매칭 시군구비	시군구 자체	기관 자체	계	국비	시도비	시군구비	기관 자체	
2018년 합계	1,166,590	515,775	275,038	18,292	299,683	55,361	2,440	1,150,437	510,505	289,363	348,972	1,597	98.6
2019년 합계	1,702,431	772,915	401,347	71,208	410,341	46,291	84	1,663,379	758,439	418,347	489,000	218	97.7
2020년 합계	2,197,600	1,030,351	531,565	15,020	593,724	26,564	375	2,002,000	945,710	498,526	556,684	1,080	91.1
서울	240,424	71,969	85,455	0	82,501	322	177	184,105	55,166	65,452	63,455	31	76.6
부산	164,451	82,211	82,211	0	0	0	29	137,873	68,917	68,917	0	38	83.8
대구	94,605	47,187	47,187	0	0	230	0	95,673	47,710	47,710	227	26	101.1
인천	141,260	69,026	34,746	120	34,282	3,070	16	144,257	70,730	35,918	37,593	16	102.1
광주	84,160	40,948	40,905	2,060	0	247	0	77,172	37,805	39,156	208	2	91.7
대전	63,054	31,386	31,317	0	69	282	0	57,835	28,865	28,831	139	0	91.7
울산	40,219	20,096	20,096	0	0	0	27	40,523	20,262	20,262	0	0	100.8
세종	9,751	4,875	4,875	0	0	0	0	9,030	4,515	4,515	0	0	92.6
경기	277,952	137,766	22,843	0	115,410	1,892	42	224,999	111,402	18,597	94,775	226	80.9
강원	169,856	79,841	15,973	4,718	63,868	5,456	1	157,633	74,064	19,230	64,334	5	92.8
충북	96,033	48,576	4,968	187	42,114	187	0	75,582	38,356	4,092	33,134	0	78.7
충남	115,511	57,653	17,296	0	40,357	192	12	112,930	56,356	16,907	39,640	27	97.8
전북	179,803	89,357	35,593	0	53,764	1,088	1	186,088	92,456	36,961	56,669	1	103.5
전남	155,232	77,281	23,184	97	54,097	574	0	145,729	72,556	21,846	51,295	32	93.9
경북	155,921	75,159	22,548	0	52,611	5,603	0	158,262	76,436	22,931	58,896	0	101.5
경남	171,472	78,071	23,421	7,839	54,650	7,419	71	156,237	71,084	28,170	56,318	666	91.1
제주	37,896	18,947	18,947	0	0	3	0	38,072	19,030	19,030	1	11	100.5

주1) : 공익활동, 사회서비스형, 시장형사업단 사업에 대한 예산집행 현황임.

참고 : 집행예산은 실제 정산금액과 차이가 있을 수 있음.

자료 : 한국노인인력개발원, 노인일자리사업 정보시스템(노인일자리업무시스템) Database, 2020.

2) 노인일자리 및 사회활동 지원사업 유형별 운영현황

(1) 공익활동 운영현황

〈표 2-2-6〉 공익활동 수행기관 현황 (시도별)

(기준 : 2020.12.31., 단위 : 개, %, 명)

구 분	수행기관수	사업단수	기관 평균 사업단수 ¹⁾	기관 평균 누적참여노인수	사업단 평균 누적참여노인수
2018년 총계	1,192 (100.0)	5,656 (100.0)	4.7	377.0	79.4
2019년 총계	1,233 (100.0)	6,580 (100.0)	5.3	459.4	86.1
2020년 총계	1,245 (100.0)	5,945 (100.0)	4.8	500.6	104.8
서울	221 (17.6)	852 (14.3)	3.9	302.4	78.4
부산	106 (9.0)	583 (9.8)	5.5	408.8	74.3
대구	44 (3.6)	225 (3.8)	5.1	574.5	112.3
인천	45 (3.3)	313 (5.3)	7.0	885.0	127.2
광주	55 (3.6)	186 (3.1)	3.4	433.7	128.2
대전	38 (3.0)	160 (2.7)	4.2	463.3	110.0
울산	26 (2.1)	129 (2.2)	5.0	434.0	87.5
세종	8 (0.6)	34 (0.6)	4.3	332.0	78.1
경기	169 (13.9)	950 (16.0)	5.6	442.2	78.7
강원	63 (5.1)	306 (5.1)	4.9	815.3	167.9
충북	45 (3.7)	233 (3.9)	5.2	640.0	123.6
충남	63 (5.2)	277 (4.7)	4.4	512.1	116.5
전북	103 (8.4)	461 (7.8)	4.5	523.0	116.9
전남	84 (6.7)	428 (7.2)	5.1	565.5	111.0
경북	62 (3.7)	338 (5.7)	5.5	754.2	138.3
경남	103 (5.2)	420 (7.1)	4.1	454.1	111.4
제주	10 (0.8)	50 (0.8)	5.0	1050.2	210.0

주1) : 기관평균사업단수는 사업단/기관수로 산출함.

자료 : 한국노인인력개발원, 노인일자리사업 정보시스템(노인일자리업무시스템) Database, 2020.



- '20년 공익활동 수행기관은 총 1,245개이며, 1개 수행기관 당 평균 4.8개 사업단을 운영함. 수행기관 당 평균 참여노인은 약 501명이며, 사업단 당 평균 참여노인은 약 105명임.
- 수행기관은 '서울(221개)', '경기(169개)', '부산(106개)' 순으로 많이 분포하고 있으며 수행기관 평균 참여노인수가 많은 지역은 '제주(1050명)', '인천(885명)', '강원(815명)' 순으로 나타남.

〈표 2-2-7〉 공익활동 수행기관 현황 (기관유형별)

(기준 : 2020.12.31., 단위 : 개, %, 명)

구 분	수행기관수	사업단수	기관 평균 사업단수 ³⁾	기관 평균 누적참여노인수	사업단 평균 누적참여노인수
총 계	1,245 (100.0)	5,945 (100.0)	4.8	500.6	104.8
지자체	147 (11.8)	561 (9.4)	3.8	774.1	202.8
시니어클럽 ¹⁾	183 (14.7)	1,521 (25.6)	8.3	1,025.2	123.4
대한노인회	199 (16.0)	845 (14.2)	4.2	527.6	124.3
노인복지관	267 (21.4)	1,480 (24.9)	5.5	388.8	70.1
종합사회복지관	188 (15.1)	719 (12.1)	3.8	228.6	59.8
노인복지센터 ²⁾	115 (9.2)	316 (5.3)	2.7	229.1	83.4
지역문화원	13 (1.0)	29 (0.5)	2.2	116.6	52.3
기타 ³⁾	133 (10.7)	474 (8.0)	3.6	317.1	89.0

주1) : 20년부터 시니어클럽을 노인일자리지원기관으로 변경, 시니어클럽과 노인인력개발센터 포함함

주2) : 20년 노인복지센터를 재가노인복지시설로 변경

주3) : 기관평균사업단수는 사업단/기관수로 산출함.

자료 : 한국노인인력개발원, 노인일자리사업 정보시스템(노인일자리업무시스템) Database, 2020.



- 공익활동 수행기관 1,245개 중 '노인복지관(267개)'은 전체 공익활동 수행기관의 21.4%로 가장 많은 비중을 차지함. 이어서 '대한노인회(199개)', '종합사회복지관(188개)', '시니어클럽(183개)'순으로 비중이 높게 나타남.
- 공익활동 수행기관 평균 사업단수가 가장 많은 기관은 '시니어클럽'으로 기관 당 평균 8.3개 사업단을 운영하고 있음.
- 공익활동 사업단 평균 참여노인이 가장 많은 수행기관은 '지자체(202.8명)'이며, 이어서 '대한노인회(124.3명)', '시니어클럽(123.4명)' 순으로 높게 나타남.

(2) 사회서비스형사업 운영현황

〈표 2-2-8〉 사회서비스형사업 수행기관 현황 (시도별)

(기준 : 2020.12.31., 단위 : 개, %, 명)

구 분	수행기관수	사업단수	기관 평균 사업단수 ¹⁾	기관 평균 누적참여노인수	사업단 평균 누적참여노인수
2020년 총계	508 (100.0)	1,264 (100.0)	2.5	90.1	36.2
서울	64 (12.6)	134 (10.6)	2.1	53.7	25.7
부산	47 (9.3)	150 (11.9)	3.2	90.2	28.3
대구	9 (1.8)	42 (3.3)	4.7	258.1	55.3
인천	17 (3.3)	70 (5.5)	4.1	298.0	72.4
광주	16 (3.1)	26 (2.1)	1.6	80.9	49.8
대전	11 (2.2)	27 (2.1)	2.5	122.5	49.9
울산	10 (2.0)	31 (2.5)	3.1	128.4	41.4
세종	8 (1.6)	9 (0.7)	1.1	31.5	28.0
경기	94 (18.5)	233 (18.4)	2.5	79.3	32.0
강원	19 (3.7)	52 (4.1)	2.7	100.9	36.9
충북	21 (4.1)	53 (4.2)	2.5	79.9	31.7
충남	36 (7.1)	75 (5.9)	2.1	71.1	34.1
전북	48 (9.4)	112 (8.9)	2.3	64.0	27.4
전남	33 (6.5)	87 (6.9)	2.6	71.5	27.1
경북	21 (4.1)	52 (4.1)	2.5	148.1	59.8
경남	51 (10.0)	97 (7.7)	1.9	57.2	30.1
제주	3 (0.6)	14 (1.1)	4.7	483.0	103.5

주1) : 기관평균사업단수는 사업단/기관수로 산출함.

자료 : 한국노인인력개발원, 노인일자리사업 정보시스템(노인일자리업무시스템) Database, 2020.



- '20년 사회서비스형 수행기관은 총 508개이며, 1개 수행기관 당 평균 2.5개 사업단을 운영함. 수행기관 당 평균 참여노인은 90명이며, 사업단 당 평균 참여노인은 36명임.
- 수행기관은 '경기(94개)', '서울(64개)', '인천(51개)' 순으로 많이 분포하고 있으며 수행기관 평균 참여노인 수가 많은 지역은 '제주(483명)', '인천(298명)', '대구(258명)' 순으로 나타남.

〈표 2-2-9〉 사회서비스형사업 수행기관 현황 (기관유형별)

(기준 : 2020.12.31., 단위 : 개, %, 명)

구 분	수행기관수	사업단수	기관 평균 사업단수 ³⁾	기관 평균 누적참여노인수	사업단 평균 누적참여노인수
총 계	508 (100.0)	1,264 (100.0)	2.5	90.1	36.2
지자체	15 (3.0)	46 (3.6)	3.1	42.1	13.7
시니어클럽 ¹⁾	171 (33.7)	600 (47.5)	3.5	163.2	46.5
대한노인회	59 (11.6)	105 (8.3)	1.8	47.9	26.9
노인복지관	124 (24.4)	234 (18.5)	1.9	50.4	26.7
종합사회복지관	44 (8.7)	79 (6.3)	1.8	35.1	19.6
노인복지센터 ²⁾	39 (7.7)	68 (5.4)	1.7	48.6	27.9
지역문화원	1 (0.2)	1 (0.1)	1.0	102.0	102.0
기타	55 (10.8)	131 (10.4)	2.4	83.7	35.2

주1) : 20년부터 시니어클럽을 노인일자리지원기관으로 변경, 시니어클럽과 노인인력개발센터 포함함

주2) : 20년 노인복지센터를 재가노인복지시설로 변경

주3) : 기관평균사업단수는 사업단/기관수로 산출함.

자료 : 한국노인인력개발원, 노인일자리사업 정보시스템(노인일자리업무시스템) Database, 2020.



- 사회서비스형 수행기관 508개 중 ‘시니어클럽(171개)’이 전체 수행기관의 33.7%로 가장 많은 비중을 차지함. 이어서 ‘노인복지관(124개)’, ‘대한노인회(59개)’순으로 비중이 높게 나타남.
- 사회서비스형 수행기관 평균 사업단수가 가장 많은 기관은 ‘시니어클럽’으로 기관 당 평균 3.5개 사업단을 운영하고 있음.
- 사회서비스형 사업단 평균 참여노인이 가장 많은 수행기관은 ‘지역문화원(102명)’이며, 이어서 ‘시니어클럽 (46.5명)’, ‘기타(35.2명)’ 순으로 높게 나타남.

(3) 시장형사업단 운영 현황

〈표 2-2-10〉 시장형사업단 수행기관 현황 (시도별)

(기준 : 2020.12.31., 단위 : 개, %, 명)

구 분	수행기관 수	사업단 수	기관 평균 사업단수	기관 평균 누적참여노인수	사업단 평균 누적참여노인수
2019년 총계	434 (100.0)	1,988 (100.0)	4.6	154.3	33.7
2020년 총계	439 (100.0)	2,124 (100.0)	4.8	156.6	32.4
서울	59 (13.4)	241 (11.3)	4.1	154.8	37.9
부산	24 (5.5)	163 (7.7)	6.8	295.6	43.5
대구	8 (1.8)	92 (4.3)	11.5	474.6	41.3
인천	21 (4.8)	102 (4.8)	4.9	250.5	51.6
광주	16 (3.6)	79 (3.7)	4.9	248.1	50.2
대전	16 (3.6)	56 (2.6)	3.5	130.4	37.3
울산	5 (1.1)	38 (1.8)	7.6	249.8	32.9
세종	3 (0.7)	13 (0.6)	4.3	99.7	23.0
경기	85 (19.4)	336 (15.8)	4.0	109.4	27.7
강원	29 (6.6)	190 (8.9)	6.6	162.7	24.8
충북	20 (4.6)	84 (4.0)	4.2	100.3	23.9
충남	26 (5.9)	141 (6.6)	5.4	118.7	21.9
전북	32 (7.3)	153 (7.2)	4.8	147.8	30.9
전남	36 (8.2)	113 (5.3)	3.1	86.9	27.7
경북	20 (4.6)	132 (6.2)	6.6	213.3	32.3
경남	36 (8.2)	160 (7.5)	4.4	94.1	21.2
제주	3 (0.7)	31 (1.5)	10.3	404.3	39.1

자료 : 한국노인인력개발원, 노인일자리사업 정보시스템(노인일자리업무시스템) Database, 2020.



- '20년 총 439개 수행기관에서 시장형사업단을 운영하고 있으며, 수행기관 1개소 당 평균 4.8개의 사업단을 운영하고 있음. 수행기관 당 참여노인은 평균 157명임.
- 시장형사업단 수행기관이 가장 많은 지역은 '경기(85개, 19.4%)'이며, 이어서 '서울(59개, 13.4%)', '전남, 경남(35개, 8.2%)' 순으로 수행기관이 많이 분포되어 있음.
- 수행기관 당 참여노인수가 가장 많은 지역은 '대구(475명)'로 전국 평균 157명보다 약 3배 많고, 이어서 '제주(404명)', '부산(296명)' 순으로 많음.

〈표 2-2-11〉 시장형사업단 수행기관 현황 (기관유형별)

(기준 : 2020.12.31., 단위 : 개, 명, %)

구 분	수행기관수	사업단수	기관 평균 사업단수	기관 평균 누적참여노인수	사업단 평균 누적참여노인수
2019년 총계	434 (100.0)	1,988 (100.0)	4.6	154.3	33.7
2020년 총계	439 (100.0)	2,124 (100.0)	4.8	156.6	32.4
지자체	10 (2.3)	18 (0.8)	1.8	105.4	58.6
시니어클럽 ¹⁾	186 (42.4)	1,625 (76.5)	8.7	290.0	33.2
대한노인회	63 (14.4)	129 (6.1)	2.0	82.5	40.3
노인복지관	79 (18.0)	148 (7.0)	1.9	42.0	22.4
종합사회복지관	21 (4.8)	35 (1.6)	1.7	49.0	29.4
노인복지센터 ²⁾	22 (5.0)	35 (1.6)	1.6	35.0	22.0
기타	58 (13.2)	134 (6.3)	2.3	59.1	25.6

주1) : 20년부터 시니어클럽을 노인일자리지원기관으로 변경, 시니어클럽과 노인인력개발센터 포함함

주2) : 20년부터 노인복지센터를 재가노인복지시설로 변경

자료 : 한국노인인력개발원, 노인일자리사업 정보시스템(노인일자리업무시스템) Database, 2020.



- '20년 시장형사업단 수행기관 중 가장 많은 비중을 차지하는 '시니어클럽(186개, 42.4%)'은 1개 기관 당 평균 290명의 노인이 참여하였음. 시니어클럽 1개 기관 당 평균 사업단수는 8.7개로 전국 평균(4.8개)의 약 2배임.
- 수행기관 평균 참여노인이 많은 기관은 '시니어클럽(290명)', '지자체(105.4명)'이며, 사업단 평균 참여노인이 많은 기관은 '지자체(58.6명)', '대한노인회(40.3명)'임.

(4) 취업알선형 운영현황

〈표 2-2-12〉 취업알선형 수행기관 현황 (시도별)

(기준 : 2020.12.31., 단위: 개소, %, 명, 천원)

구 분	지자체경상보조				민간보조			
	수행기관수 ¹⁾ (A)	누적 참여자수 (B)	기관 평균 누적참여 노인수 (B/A)	1인당 월 평균임금	수행기관수 ¹⁾ (A)	누적 참여자수 (B)	기관 평균 누적참여 노인수 (B/A)	1인당 월 평균임금
2020년 총계	144 (100)	16,350 (100)	113.5	1,447,480	192 (100)	37,089 (100)	193.2	1,516,713
서울	30 (20.8)	1,675 (10.2)	55.8	1,143,759	19 (9.9)	2,352 (6.3)	123.8	1,380,153
부산	6 (4.2)	1,279 (7.8)	213.2	1,333,817	6 (3.1)	2,065 (5.6)	344.2	1,524,449
대구	3 (2.1)	643 (3.9)	214.3	1,692,101	2 (1.0)	1,926 (5.2)	963.0	1,582,485
인천	6 (4.2)	1,004 (6.1)	167.3	1,864,771	3 (1.6)	1,071 (2.9)	357.0	1,512,413
광주	6 (4.2)	766 (4.7)	127.7	1,488,625	1 (0.5)	605 (1.6)	605.0	1,703,274
대전	4 (2.8)	403 (2.5)	100.8	1,160,947	1 (0.5)	702 (1.9)	702.0	1,610,667
울산	5 (3.5)	618 (3.8)	123.6	1,577,153	1 (0.5)	886 (2.4)	886.0	1,891,882
세종	2 (1.4)	289 (1.8)	144.5	2,110,163	1 (0.5)	91 (0.2)	91.0	1,555,850
경기	24 (16.7)	2,406 (14.7)	100.3	1,342,874	40 (20.8)	6,629 (17.9)	165.7	1,535,030
강원	12 (8.3)	729 (4.5)	60.8	1,204,552	19 (9.9)	2,572 (6.9)	135.4	1,628,493
충북	14 (9.7)	646 (4.0)	46.1	1,272,384	11 (5.7)	3,246 (8.8)	295.1	1,370,506
충남	5 (3.5)	553 (3.4)	110.6	1,470,371	16 (8.3)	2,351 (6.3)	146.9	1,591,468
전북	10 (6.9)	1,196 (7.3)	119.6	943,871	13 (6.8)	2,674 (7.2)	205.7	1,307,711
전남	8 (5.6)	488 (3.0)	61.0	1,077,897	20 (10.4)	3,180 (8.6)	159.0	1,491,727
경북	2 (1.4)	1,358 (8.3)	679.0	1,734,226	22 (11.5)	2,925 (7.9)	133.0	1,497,323
경남	5 (3.5)	2,121 (13.0)	424.2	1,604,682	16 (8.3)	3,536 (9.5)	221.0	1,567,678
제주	2 (1.4)	176 (1.1)	88.0	485,781	1 (0.5)	278 (0.7)	278.0	946,162

주1) : 수행기관수와 사업단수는 동일함.

자료 : 한국노인인력개발원 내부자료, 2020

- '20년 취업알선형 지자체경상보조 수행기관 144개소 중 '서울(20.8%)'이 가장 큰 비중을 차지함. 다음으로 '경기(16.7%)', '충북(9.7%)' 순으로 나타남. 민간경상보조 수행기관 192개소 중 '경기(20.8%)'가 가장 큰 비중을 차지함. 다음으로 '경북(11.5%)', '전남(10.4%)' 순으로 나타남.
- '20년 취업알선형 지자체경상보조 누적 참여자수는 '경기(14.7%)'가 가장 많은 것으로 나타남. 다음으로 '경남(13.0%)', '서울(10.2%)' 순으로 나타남. 민간경상보조 누적 참여자수는 '경기(17.9%)'가 가장 많은 것으로 나타남. 다음으로 '경남(9.5%)', '충북(8.8%)' 순으로 나타남.

〈표 2-2-13〉 취업알선형 수행기관 현황 (기관유형별)

(기준 : 2020.12.31., 단위 : 개소, %, 명, 원)

구 분	수행기관수 (A)	누적참여노인수 (B)	수행기관 평균 누적참여노인수 (B/A)	1인당 월 평균임금
2018년 총계	165 (100.0)	20,067 (100.0)	121.6	1,298,676
2019년 총계	235 (100.0)	27,718 (100.0)	117.9	1,369,596
2020년 총계	336 (100.0)	53,439 (100.0)	159.0	1,485,992
지자체경상보조	144 (100.0)	16,350 (100.0)	113.5	1,447,480
지자체	1 (0.7)	-	-	-
시니어클럽 ¹⁾	84 (58.3)	8,799 (53.8)	104.8	1,410,406
대한노인회	8 (5.6)	863 (5.3)	107.9	425,025
노인복지관	26 (18.1)	1,207 (7.4)	46.4	1,340,562
종합사회복지관	2 (1.4)	193 (1.2)	96.5	1,372,343
노인복지센터 ²⁾	2 (1.4)	167 (1.0)	83.5	1,475,355
지역문화원	1 (0.7)	14 (0.1)	14.0	625,590
기타 ³⁾	20 (13.9)	5,107 (31.2)	255.4	1,598,699
민간경상보조	192 (100.0)	37,089 (100.0)	193.2	1,516,713
대한노인회 ⁴⁾	192 (100.0)	37,089 (100.0)	193.2	1,516,713

주1) : 20년부터 시니어클럽을 노인일자리지원기관으로 변경, 시니어클럽과 노인인력개발센터 포함함

주2) : 20년 노인복지센터를 제가노인복지시설로 변경

주3) : 기타에는 창출지원센터, 실버인력뱅크 등 다양한 기관이 포함.

주4) : 대한노인회(민간) 수행기관 중 7개소 지자체사업 참여

자료 : 한국노인인력개발원 내부자료, 2020



- '20년 취업알선형 지자체경상보조 수행기관 144개소 중 '시니어클럽(58.3%)'이 가장 큰 비중을 차지하는 것으로 나타났고, 민간경상보조 수행기관은 192개소가 있는 것으로 나타남.
- '20년 취업알선형 지자체경상보조 수행기관 평균 누적참여 노인 수는 113.5명으로 나타남. 민간경상보조 수행기관 평균 누적참여 노인 수는 196.6명으로 나타남.
- '20년 취업알선형 지자체경상보조 1인당 월 평균임금은 1,447,480원으로 나타남. 민간경상보조 1인당 월 평균임금은 1,493,442원으로 나타남.

(5) 재능나눔활동 운영현황

〈표 2-2-14〉 재능나눔활동 수행기관 현황 (위탁기관별, 시도별)

(기준 : 2020.12.31., 단위 : 개소, 명, %)

구 분	수행기관수	노인지원재단	한국노인종합복지관협회	세계전통문화놀이협회	한국예탁결제원 시니어직능클럽
2020년 총계	327 (100.0)	204	112	4	7
서울	39 (11.9)	24	10	1	4
부산	17 (5.2)	9	8	0	0
대구	23 (7.0)	7	15	0	1
인천	5 (1.5)	3	1	0	1
광주	8 (2.4)	4	4	0	0
대전	11 (3.4)	5	5	0	1
울산	7 (2.1)	4	3	0	0
세종	1 (0.3)	1	0	0	0
경기	69 (21.1)	39	29	1	0
강원	16 (4.9)	11	5	0	0
충북	15 (4.6)	11	4	0	0
충남	19 (5.8)	14	4	1	0
전북	28 (8.6)	15	13	0	0
전남	26 (8.0)	22	3	1	0
경북	18 (5.5)	13	5	0	0
경남	22 (6.7)	20	2	0	0
제주	3 (0.9)	2	1	0	0

자료 : 한국노인인력개발원, 노인일자리사업 정보시스템(노인일자리업무시스템) Database, 2020

- '20년 재능나눔활동을 수행한 위탁기관은 총 327개소로 나타남. 위탁기관 중 노인지원재단 204개소, 한국노인종합복지관협회 112개소로 나타남.
- '20년 재능나눔활동 수행기관은 '경기(21.1%)'에 가장 많이 분포하고 있음. 다음으로 '서울(11.9%)', '전북(8.6%)', '전남(8.0%)' 순으로 분포되어 있는 것으로 나타남.

〈표 2-2-15〉 재능나눔활동 사업단 현황 (위탁기관별, 사업유형별)

(기준 : 2020.12.31., 단위 : 개, 명)

구 분	사업수	누적참여자수	노인지원재단	한국노인종합 복지관협회	세계전통문화 놀이협회	한국예탁결제원 시니어직능클럽
2020년 총계	605	32,664	26,457	5,163	182	862
안전예방	33	546	319	227	0	0
상담안내	218	15,372	13,500	1,720	130	22
학습지도	186	10,714	9,427	1,100	0	187
문화예술	133	4,670	2,711	1,621	23	315
기 타	35	1,362	500	495	29	338

자료 : 한국노인인력개발원, 노인일자리사업 정보시스템(노인일자리업무시스템) Database, 2020

- '20년 재능나눔활동 사업수는 605개이고, 누적참여자수는 32,664명임. 사업유형별로 '상담안내' 활동이 15,372명으로 가장 많이 참여한 활동으로 나타남. 다음으로 '학습지도' 10,714명, '문화예술' 4,670명 순으로 참여자가 많은 것으로 나타남.
- '20년 재능나눔활동 사업 위탁기관 중 노인지원재단의 누적참여자수가 26,457명으로 가장 많이 참여함. 다음으로 '한국노인종합복지관협회' 5,163명, '한국예탁결제원시니어직능클럽' 862명 순으로 참여자가 많은 것으로 나타남.

3) 노인일자리 및 사회활동 지원사업 전담인력 현황

〈표 2-2-16〉 노인일자리 및 사회활동 지원사업 전담인력 추이

(기준 : 각 년도 12.31., 단위 : 개, 명, %)

연도	수행기관(개)	확정내시 전담인력수(명)	누적 전담인력수 (명)	전년 대비 증감률 (%)
2008년	976	-	976	133.2
2009년	1,115	-	1,634	167.4
2010년	1,136	-	1,656	101.3
2011년	1,214	1,600	1,933	116.7
2012년	1,219	1,512	1,742	90.1
2013년	1,221	1,569	1,987	114.1
2014년	1,220	1,844	2,276	114.5
2015년	1,228	1,946	2,472	108.6
2016년	1,217	2,318	2,685	108.6
2017년	1,224	2,727	3,063	114.1
2018년	1,266	3,002	3,315	108.2
2019년	1,291	3,914	4,383	111.9
2020년	1,297	4,518	4,850	110.7

자료 : 한국노인인력개발원, 노인일자리사업 정보시스템(노인일자리업무시스템) Database, 2020.



- '20년 전국 1,297개 노인일자리 수행기관에 배치된 전담인력은 4,850명으로 당초 목표수(4,518명) 대비 107% 수준임.
- 노인일자리사업 전담인력(누적)은 증가하는 추세이며, '20년에는 전년 대비(4,383명) 110% 증가함.

〈표 2-2-17〉 노인일자리 및 사회활동 지원사업 전담인력 현황 (시도별)

(기준 : 2020.12.31., 단위 : 명, %, 천원)

시도	누적 전담인력수			집행예산		
	2020년	2019년	전년대비 비율(%)	2020년	2019년	전년대비 비율(%)
총 계	4,850	4,383	110.7	83,945,767	64,819,295	129.5
서울	541	579	93.4	9,353,509	8,316,397	112.5
부산	410	362	113.3	6,785,997	4,904,518	138.4
대구	229	192	119.3	4,296,178	2,949,959	145.6
인천	272	265	102.6	5,170,178	4,369,578	118.3
광주	226	194	116.5	3,837,213	2,719,268	141.1
대전	132	106	124.5	1,503,657	1,370,326	109.7
울산	103	98	105.1	1,914,176	1,529,473	125.2
세종	24	25	96.0	493,502	374,221	131.9
경기	595	501	118.8	9,378,016	7,130,315	131.5
강원	384	392	98.0	6,791,972	5,127,628	132.5
충북	205	223	91.9	3,220,633	2,784,529	115.7
충남	238	198	120.2	3,970,235	2,952,252	134.5
전북	433	325	133.2	7,251,336	4,935,470	146.9
전남	314	282	111.3	6,667,693	4,780,296	139.5
경북	291	272	107.0	5,038,575	4,522,407	111.4
경남	361	288	125.3	6,538,100	4,637,792	141.0
제주	92	81	113.6	1,734,798	1,414,866	122.6

자료 : 한국노인인력개발원, 노인일자리사업 정보시스템(노인일자리업무시스템) Database, 2020.



- '20년 전담인력이 가장 많이 증가한 지역은 '전북'으로 전년 대비 133.2% 증가함. 이어서 '경남(73명, 125.3%)', '대전(26명, 124.5%)'순으로 많이 증가함.
- '20년 전담인력 집행예산이 가장 많이 증가한 지역은 '전북'지역으로 전년 대비 146.9% 증가함.

〈표 2-2-18〉 노인일자리 및 사회활동 지원사업 전담인력 현황 (기관유형별)

(기준 : 각 년도 12.31., 단위 : 명, %)

구 분	전담 인력 수	지자체	시니어 클럽	대한 노인회	노인 복지관	종합 사회 복지관	노인 복지 센터	지역 문화원	기 타
2012년	1,742	301	376	241	404	145	97	5	173
2013년	1,987	303	488	271	483	169	88	7	178
2014년	2,276	312	574	325	572	181	104	7	201
2015년	2,472	301	645	360	634	190	119	5	218
2016년	2,685	341	776	397	588	180	122	5	276
2017년	3,063	347	947	464	643	210	185	8	259
2018년	3,315	330	1,085	533	629	240	174	10	314
	(100.0)	(10.0)	(32.7)	(16.1)	(19.0)	(7.2)	(5.2)	(0.3)	(9.5)
2019년	4,383	373	1,477	675	871	291	229	9	458
	(100.0)	(8.5)	(33.7)	(15.4)	(19.9)	(6.6)	(5.2)	(0.2)	(10.4)
2020년	4,850	373	1,808	732	837	323	240	11	526
	(100.0)	(8.5)	(41.3)	(16.7)	(19.1)	(7.4)	(5.5)	(0.3)	(12.0)

자료 : 한국노인인력개발원, 노인일자리사업 정보시스템(노인일자리업무시스템) Database, 2020.



• '20년 전담인력이 가장 많이 배치되어 있는 수행기관은 '시니어클럽(1,808명, 41.3%)'이며, 이어서 '노인 복지관(837명, 19.1%)', '대한노인회(732명, 16.7%)' 순으로 전담인력이 많이 배치되어 있음.

4) 노인일자리 및 사회활동 지원사업 재정운영 현황

(1) 공익활동 재정운영 현황

〈표 2-2-19〉 공익활동 부대경비 운영 현황 (유형별)

(기준 : 2020.12.31., 단위 : %)

구 분	2020년 총계	노노케어	취약계층지원	공공시설봉사	경륜전수활동
2020년 총계	100.0	100.0	100.0	100.0	100.0
회의 및 간담회비	6.1	7.5	7.5	5.8	5.9
사업진행비	32.2	28.7	29.1	32.7	38.6
홍보비	1.1	1.3	1.3	1.1	1.6
유류비보조	0.6	0.9	0.7	0.6	0.7
문화활동비	2.8	3.6	4.1	2.5	3.2
교육비 ¹⁾	3.2	3.5	3.2	3.1	6.2
전화요금	0.5	1.1	0.6	0.4	0.6
비품구입비	4.4	4.4	3.8	4.4	3.7
출장비	2.9	3.5	2.3	2.8	2.5
피복비	19.0	15.5	20.5	19.7	14.7
참여자보험료	9.7	10.1	9.0	9.7	9.5
전담인력관련비용 ²⁾	9.4	12.9	8.9	8.9	6.3
팀장 수당	8.1	7.0	9.1	8.3	6.5

주1) : 참여노인 교육비와 수행기관 종사자 및 전담인력 교육비 포함.

주2) : 전담인력 사회보험료 및 보조수당.

자료 : 한국노인인력개발원, 노인일자리사업 정보시스템(노인일자리업무시스템) Database, 2020.



- 공익활동 부대경비 지출항목 중, '사업진행비'가 32.2%로 가장 많은 비중을 차지하며, 이어서 '피복비(19.0%)', '참여자보험료(9.7%)' 비중이 높음.
- '사업진행비'를 제외하고, 공익활동 세부 사업유형별로 '피복비'의 비중이 높게 나타남.

〈표 2-2-20〉 공익활동 재정운영 현황 (기관유형별)

(기준 : 2020.12.31., 단위 : %)

구 분	2020년 총계	지자체	시니어 클럽	대한 노인회	노인 복지관	종합 사회 복지관	노인 복지 센터	지역 문화원	기 타
2020년 총계	100.0	100.0	100.0	100.0	100.0	100.0	100.0	100.0	100.0
회의비	6.1	3.3	7.7	4.9	6.1	7.2	7.4	5.5	5.7
사업진행비	32.1	37.4	32.1	29.7	32.1	29.9	33.9	20.8	28.4
홍보비	1.1	0.8	1.0	1.1	1.3	0.9	1.0	0.8	2.0
유류비보조	0.6	0.0	1.1	0.4	0.4	0.5	1.1	0.5	0.4
문화활동비	2.7	0.7	1.6	2.2	4.4	4.6	4.4	1.7	5.3
교육비 ¹⁾	3.2	2.5	2.9	3.8	3.3	3.8	3.3	5.4	3.8
전화요금	0.5	0.0	0.4	0.6	0.6	0.8	0.8	1.9	0.9
비품구입비	4.4	4.7	3.8	4.5	4.2	5.1	5.3	4.8	5.0
출장비	2.9	3.5	2.1	5.8	1.9	1.2	1.9	5.0	3.1
피복비	18.9	20.1	19.6	20.8	17.3	15.4	16.7	26.2	18.2
참여자 보험료	9.7	10.9	8.9	10.1	9.8	10.6	8.8	10.7	9.1
전담인력 관련비용	9.4	6.4	10.5	9.0	10.3	10.0	8.3	6.9	10.0
수 당 ²⁾	8.3	9.7	8.2	7.0	8.4	10.1	7.0	9.8	8.1

주1) : 참여노인 교육비와 수행기관 종사자 및 전담인력 교육비 포함.

주2) : 참여자 중 팀장 수당 및 기타 수당 포함.

자료 : 한국노인인력개발원, 노인일자리사업 정보시스템(노인일자리업무시스템) Database, 2020.



• 모든 유형 기관의 공익활동 재정 운영 현황에서 '사업진행비'와 '피복비'가 전체 예산 중 1순위, 2순위로 높은 비율을 차지하고 있는 것으로 나타남.

(2) 사회서비스형사업 재정운영 현황

〈표 2-2-21〉 사회서비스형사업 부대경비 운영 현황 (유형별)

(기준 : 2020.12.31., 단위 : %)

구 분	2020년 총계	아동/청소년 서비스 지원	가정 서비스 지원	장애인 서비스 지원	노인 서비스 지원	상담 및 컨설팅 지원	기타
2020년 총계	100.0	100.0	100.0	100.0	100.0	100.0	100.0
회의비	0.5	0.5	0.4	0.5	0.5	0.4	0.4
사업진행비	2.7	2.4	1.7	2.8	3.2	2.1	3.4
홍보비	0.2	0.2	0.0	0.1	0.2	0.2	0.4
유류비보조	0.0	0.0	0.2	0.1	0.1	0.0	0.0
문화활동비	0.2	0.2	0.1	0.1	0.1	0.2	0.4
교육비 ¹⁾	0.5	0.5	0.3	0.5	0.6	0.4	0.5
전화요금	0.1	0.1	0.0	0.1	0.1	0.0	0.1
비품구입비	0.4	0.3	0.4	0.3	0.5	0.1	0.5
출장비	0.2	0.2	0.0	0.1	0.2	0.2	0.1
피복비	1.4	1.4	0.8	1.4	1.4	0.4	1.6
참여자 보험료	12.3	12.0	12.2	12.5	12.9	12.3	12.6
전담인력 관련비용 ²⁾	0.6	0.6	0.2	0.6	0.6	0.2	0.4
수 당	81.0	81.7	83.6	81.1	79.6	83.7	79.6

주1) : 참여노인 교육비와 수행기관 종사자 및 전담인력 교육비 포함.

주2) : 전담인력 사회보험료 및 보조수당.

자료 : 한국노인인력개발원, 노인일자리사업 정보시스템(노인일자리업무시스템) Database, 2020.



- 사회서비스형사업 부대경비 지출항목 중, '수당'이 81.0%로 가장 많은 비중을 차지하며, 이어서 '참여자 보험료(12.3%)', '사업진행비(2.7%)' 비중이 높음.
- 사회서비스형사업 세부 사업유형별로 '수당'이 비중이 가장 높으며, '노인 서비스 지원'과 '기타'를 제외한 모든 유형에서 80%이상의 비중을 보임.

〈표 2-2-22〉 사회서비스형사업 재정운영 현황 (기관유형별)

(기준 : 2020.12.31., 단위 : %)

구 분	2020년 총계	지자체	시니어 클럽 ¹⁾	대한 노인회	노인 복지관	종합 사회 복지관	노인 복지 센터 ²⁾	지역 문화원	기 타
2020년 총계	100	100	100	100	100	100	100	100	100
회의비	1.2	0.1	1.5	1.1	0.6	0.8	0.9	0.0	1.1
사업진행비	14.3	3.2	19.3	10.0	6.8	4.8	4.4	1.0	8.9
홍보비	0.9	0.1	0.9	2.2	0.5	0.5	0.8	0.5	1.0
유류비보조	0.0	0.2	0.0	0.0	0.0	0.1	0.1	0.0	0.0
문화활동비	0.7	2.4	0.5	1.7	0.7	1.8	1.9	0.4	0.5
교육비 ³⁾	1.6	4.2	1.0	3.9	1.5	3.5	3.7	1.7	1.6
전화요금	0.0	0.0	0.0	0.1	0.1	0.0	0.0	0.1	0.0
비품구입비	1.9	0.3	2.5	1.0	1.3	0.8	0.9	0.2	1.1
출장비	0.7	4.6	0.5	1.6	0.7	0.8	0.2	0.4	0.8
피복비	3.6	4.7	4.0	5.0	2.0	3.4	2.7	1.2	3.0
참여자 보험료	9.4	9.2	8.8	8.9	11.0	10.2	10.8	13.9	10.2
전담인력 관련비용	1.2	1.0	1.4	1.2	0.8	1.0	0.9	2.1	1.2
수 당 ⁴⁾	64.3	70.0	59.5	63.5	74.0	72.3	72.6	78.5	70.6

주1) : 20년부터 시니어클럽을 노인일자리지원기관으로 변경, 시니어클럽과 노인인력개발센터 포함함

주2) : 20년 노인복지센터를 재가노인복지시설로 변경

주3) : 참여노인 교육비와 수행기관 종사자 및 전담인력 교육비 포함.

주4) : 참여자 중 팀장 수당 등 각종 수당 포함.

자료 : 한국노인인력개발원, 노인일자리사업 정보시스템(노인일자리업무시스템) Database, 2020.



• 사회서비스형사업 세부 사업유형별로 '수당'의 비중이 가장 높으며, 시니어클럽은 사업진행비 비용이 타 기관에 비해 높은 비중을 차지함

(3) 시장형사업단 재정운영 현황

〈표 2-2-23〉 시장형사업단 재정운영 현황¹⁾

(기준 : 2020.12.31., 단위 : %)

구 분	시장형
2020년 총계	100.0
재료비	7.5
시설투자비	1.6
장비구입비	1.2
교육비	0.3
홍보비	0.4
회의 및 간담회비	0.6
참여자사회보험료 ²⁾	1.6
전담인력사회보험료	0.5
전문인력 관련 비용 ³⁾	0.4
사업운영비	8.9
출장비	0.2
피복비	1.5
비품구입비	1.1
세 금	0.1
참여자 인건비 및 수당 ³⁾	74.3

주1) : 정부 지원 예산에 대한 운영 현황임.

주2) : 참여자 상해보험, 참여자 산재보험, 고용보험, 건강보험 포함.

주3) : 전문인력 인건비, 사회보험 포함.

자료 : 한국노인인력개발원, 노인일자리사업 정보시스템(노인일자리업무시스템) Database, 2020.



• 시장형사업단 사업비 지출 항목 중 많은 비중을 차지하는 항목은 '인건비(74.3%)', '재료비(7.5%)'임.

〈표 2-2-24〉 시장형사업단 재정운영 현황¹⁾ (기관유형별)

(기준 : 2020.12.31., 단위 : %)

구분	2020년 총계	지자체	시니어 클럽	대한 노인회	노인 복지관	종합 사회 복지관	노인 복지 센터	기타
총계	100.0	100.0	100.0	100.0	100.0	100.0	100.0	100.0
재료비	7.5	2.3	8.6	2.3	8.0	4.2	8.2	3.7
시설투자비	1.6	2.5	1.6	0.7	2.8	0.7	0.1	1.9
장비구입비	1.2	0.3	1.3	0.5	1.5	2.9	1.2	1.0
교육비	0.3	0.0	0.2	0.1	0.5	0.1	0.2	0.4
홍보비	0.4	0.0	0.4	0.4	0.3	0.2	0.7	0.8
회의 및 간담회비	0.6	0.1	0.6	0.6	0.4	0.4	0.5	0.7
참여자사회보험료 ²⁾	1.6	1.7	1.6	1.3	1.0	1.2	3.0	2.3
전담인력사회 보험료	0.5	1.0	0.5	0.5	0.3	0.5	0.6	0.8
전문인력 관련 비용 ³⁾	0.4	0.0	0.1	0.3	0.1	3.5	0.0	2.0
사업운영비	8.9	1.9	9.7	5.5	7.1	3.6	4.2	7.5
출장비	0.2	0.2	0.1	0.6	0.1	0.1	0.3	0.3
피복비	1.5	1.5	1.5	1.5	1.0	0.6	0.6	1.7
비품구입비	1.1	0.3	1.2	0.5	1.6	0.2	0.3	0.8
세금	0.1	0.0	0.0	0.0	0.1	0.0	0.0	0.2
참여자 인건비 및 수당 ³⁾	74.3	88.4	72.6	85.2	75.2	81.9	80.1	76.0

주1) : 정부 지원 예산에 대한 운영 현황임.

주2) : 참여자 상해보험, 참여자 산재보험, 고용보험, 건강보험 포함.

주3) : 인건비, 보조수당, 기타수당 등 포함.

자료 : 한국노인인력개발원, 노인일자리사업 정보시스템(노인일자리업무시스템) Database, 2020.



- 시장형사업단 수행기관 중 인건비 지출 비중이 높은 기관은 '지자체(88.4%)', '대한노인회(85.2%)'임.
- 시장형사업단 비중이 높은 '시니어클럽'은 재료비와 사업운영비 지출이 타유형 수행기관에 비해 높음.

〈표 2-2-25〉 시장형사업단 매출액 현황 (사업유형별)

(기준 : 2020.12.31., 단위 : 개, 천원)

구 분	사업단수	매출액	사업단 평균 매출액
2018년 총계	1,758	89,259,834	50,774
2019년 총계	1,988	110,340,227	55,503
2020년 총계	2,124	99,198,901	46,704
반제품 제조 및 납품	311	12,732,000	40,939
식품제조 및 판매	244	15,883,404	65,096
공산품제작 및 판매	80	3,104,670	38,808
매장운영	558	24,263,134	43,482
지역영농	115	2,993,787	26,033
아파트택배	81	8,675,400	107,104
지하철택배	20	1,329,934	66,497
세차 및 세탁	23	458,107	19,918
기타	692	29,758,464	43,004

자료 : 한국노인인력개발원, 노인일자리사업 정보시스템(노인일자리업무시스템) Database, 2020.



- '20년 시장형사업단 매출액은 약 992억 원이며, 사업단 평균 매출액은 약 46백만원임.
- 매출액이 가장 많은 사업유형은 '기타'로 298억 원의 매출실적을 기록함.

〈표 2-2-26〉 시장형사업단 매출액 현황 (시도별)

(기준 : 2020.12.31., 단위 : 개, 천원)

구 분	사업단수	매출액	사업단 평균 매출액
2018년 총계	1,758	89,259,834	50,774
2019년 총계	1,988	110,340,227	55,503
2020년 총계	2,124	99,198,901	46,704
서울	241	8,203,862	34,041
부산	163	10,213,521	62,660
대구	92	5,914,563	64,289
인천	102	8,037,373	78,798
광주	79	3,877,801	49,086
대전	56	2,917,357	52,096
울산	38	3,817,513	100,461
세종	13	287,667	22,128
경기	336	12,721,449	37,861
강원	190	6,344,504	33,392
충북	84	4,907,355	58,421
충남	141	5,748,235	40,768
전북	153	7,856,695	51,351
전남	113	4,234,451	37,473
경북	132	7,442,239	56,381
경남	160	4,773,175	29,832
제주	31	1,901,141	61,327

자료 : 한국노인인력개발원, 노인일자리사업 정보시스템(노인일자리업무시스템) Database, 2020.



• 시장형사업단 매출액이 가장 높은 지역은 사업단수가 가장 많은 '경기(127억 원)' 지역이며, 이어서 '부산(102억 원)', '서울(82억 원)' 순으로 높음.

〈표 2-2-27〉 시장형사업단 매출액 현황 (기관유형별)

(기준 : 2020.12.31., 단위 : 개, 천원)

구 분	사업단수	매출액	사업단 평균 매출액
총 계	2,124	99,198,901	46,704
지자체	18	285,352	15,853
시니어클럽 ¹⁾	1,549	78,737,055	50,831
대한노인회	129	4,802,860	37,231
노인복지관	177	2,769,828	15,649
종합사회복지관	35	935,703	26,734
노인복지센터 ²⁾	36	1,423,534	39,543
기 타	180	10,244,569	56,914

주1) : 20년부터 시니어클럽을 노인일자리지원기관으로 변경, 시니어클럽과 노인인력개발센터 포함함

주2) : 20년 노인복지센터를 재가노인복지시설로 변경

자료 : 한국노인인력개발원, 노인일자리사업 정보시스템(노인일자리업무시스템) Database, 2020.



• '20년 시장형사업단 매출액이 높은 기관유형은 '시니어클럽'으로 전체 매출액은 약 787억 원이며, 사업단 평균 매출액은 약 51백만 원임.

(4) 취업알선형 재정운영 현황

〈표 2-2-28〉 취업알선형 지자체경상보조 재정운영 현황 (계획예산 대비 집행현황)

(기준 : 2020.12.31., 단위 : 천원, %)

시 도	계획예산				집행예산				집행률
	2019년 총계	국 비	시도비	시군구비	계	국 비	시도비	시군구비	
2018년 총계	3,292,800	1,551,660	869,341	871,800	2,631,471	1,266,953	690,706	673,813	79.9
2019년 총계	3,926,400	1,861,620	1,019,776	1,045,006	3,164,472	1,525,809	807,538	831,125	80.6
2020년 총계	2,234,400	1,053,480	562,365	618,555	1,905,653	911,828	486,930	509,109	85.3
서울	318,600	95,580	111,510	111,510	193,659	58,098	68,148	67,413	60.8
부산	165,000	82,500	82,500	0	159,350	79,675	79,675	0	96.6
대구	51,000	25,500	25,500	0	52,150	26,075	26,075	0	102.3
인천	106,050	53,025	37,118	15,908	105,550	52,775	34,137	18,637	99.5
광주	112,500	56,250	56,250	0	105,225	52,612	52,612	0	93.5
대전	37,500	18,750	18,750	0	31,464	15,732	15,732	0	83.9
울산	75,000	37,500	37,500	0	73,052	36,526	36,526	0	97.4
세종	30,000	15,000	15,000	0	21,445	10,723	10,723	0	71.5
경기	345,000	172,500	25,875	146,625	293,792	146,896	22,034	124,862	85.2
강원	114,000	57,000	11,400	45,600	83,052	41,526	8,305	33,221	72.9
충북	101,250	50,625	5,063	45,563	64,411	33,313	3,331	29,982	63.6
충남	88,500	44,250	13,275	30,975	75,900	37,950	14,385	23,565	85.8
전북	160,500	80,250	32,100	48,150	142,252	67,751	31,825	42,676	88.6
전남	64,500	32,250	12,900	19,350	48,649	24,325	7,297	17,027	75.4
경북	150,000	75,000	22,500	52,500	150,000	75,000	22,500	52,500	100.0
경남	292,500	146,250	43,875	102,375	283,502	141,751	42,525	99,226	96.9
제주	22,500	11,250	11,250	0	22,200	11,100	11,100	0	98.7

자료 : 한국노인인력개발원, 노인일자리사업 정보시스템(노인일자리업무시스템) Database, 2020.



· '20년 취업알선형 지자체 경상보조 집행예산은 총 1,906백만원으로 당초 계획예산(2,234백만원) 대비 85.3%를 집행함.

〈표 2-2-29〉 취업알선형 지자체경상보조 재정운영 현황 (부대경비 집행현황)

(기준 : 2020.12.31., 단위 : %)

구 분	2020년 총계	회의비	홍보비	교육비 ¹⁾	전화 요금	비품 구입비	출장비	참여자 보험료 ²⁾	전담인력 관련 비용 ³⁾	사업 진행비	유류비 보조	문화 활동비
2020년 합계	100.0	4.0	50.2	3.7	1.0	3.9	4.5	0.1	12.9	18.6	0.7	0.2
서울	100.0	5.6	48.8	3.5	1.3	5.1	0.9	0.1	14.0	20.6	0.1	0.0
부산	100.0	3.2	61.9	0.0	0.7	1.7	0.8	0.2	14.2	15.8	0.4	1.0
대구	100.0	5.4	58.4	0.1	2.3	2.0	10.3	0.0	12.0	9.1	0.5	0.0
인천	100.0	8.6	35.9	2.1	0.0	0.0	7.8	0.0	10.0	35.2	0.3	0.0
광주	100.0	2.4	46.6	5.8	2.9	10.6	7.5	0.0	10.9	11.8	0.6	1.1
대전	100.0	2.4	18.8	0.3	2.5	6.7	9.2	0.3	18.9	39.9	0.9	0.0
울산	100.0	0.9	66.8	0.0	1.2	3.6	3.6	0.0	14.6	9.3	0.1	0.0
세종	100.0	4.4	38.3	32.5	2.2	0.0	9.3	0.0	0.0	13.3	0.0	0.0
경기	100.0	2.0	51.4	1.6	1.4	5.6	1.4	0.0	10.1	24.8	1.8	0.0
강원	100.0	4.3	47.6	0.0	0.4	2.4	2.0	0.0	17.8	25.6	0.0	0.0
충북	100.0	0.9	61.2	0.0	0.4	0.6	9.4	0.0	11.8	15.2	0.6	0.0
충남	100.0	0.9	49.1	5.2	0.8	3.5	9.7	0.2	9.6	18.2	2.7	0.0
전북	100.0	9.8	33.2	1.2	1.5	6.2	8.4	0.5	12.5	25.2	0.5	1.1
전남	100.0	2.2	56.3	0.3	0.8	0.3	5.1	1.1	13.6	18.5	1.8	0.0
경북	100.0	8.4	45.7	1.3	0.4	4.2	10.5	0.0	14.1	14.9	0.6	0.0
경남	100.0	2.1	61.1	12.7	0.6	2.8	1.2	0.0	16.4	2.6	0.4	0.0
제주	100.0	0.0	0.0	0.0	0.0	0.0	4.1	0.0	0.0	95.7	0.3	0.0

주1) : 교육 진행비와 교육 참가비를 포함.

주2) : 참여자 상해보험, 산재보험, 고용보험, 건강보험 포함.

주3) : 전담인력 사회보험료 포함.

자료 : 한국노인인력개발원, 노인일자리사업 정보시스템(노인일자리업무시스템) Database, 2020.

- 취업알선형사업 지자체경상보조 부대경비 집행항목 중 많은 비중을 차지하는 항목은 '홍보비(50.2%)', '사업 진행비(18.6%)'으로 나타났으며, 홍보비 지출비율은 '울산(66.8%)'지역이 가장 높았던 반면, '제주(0%)'지역이 가장 낮았음. 특히 제주지역은 타시도 대비 사업진행비가 95.7%로 대부분의 부대경비가 사업진행비로 집행됨.

5) 노인일자리 및 사회활동 지원사업 수혜자 현황

〈표 2-2-30〉 노노케어(공익활동) 수혜자 현황 (시도별)

(기준 : 2020.12.31., 단위 : 명, %)

구 분	노노케어 수혜자				추진실적	참여노인 1인당 수혜자인원
	2019년 (A)	2020년 (B)	증감 (C)	증감률 (C/A)*100		
합 계	133,231	113,916	△19,315	△14.5	78,833 (100.0)	1.7
서울	11,274	9,929	△1,345	△11.9	11,013 (14.0)	1.0
부산	6,619	5,684	△935	△14.1	6,856 (8.7)	1.0
대구	3,916	3,455	△461	△11.8	4,412 (5.6)	0.9
인천	6,286	5,105	△1,181	△18.8	3,926 (5.0)	1.6
광주	2,637	2,856	219	8.3	1,959 (2.5)	1.3
대전	4,085	4,040	△45	△1.1	2,390 (3.0)	1.7
울산	1,832	1,451	△381	△20.8	1,407 (1.8)	1.3
세종	411	291	△120	△29.2	368 (.5)	1.1
경기	17,830	13,489	△4,341	△24.3	11,154 (14.1)	1.6
강원	5,215	4,044	△1,171	△22.5	4,617 (5.9)	1.1
충북	21,143	18,678	△2,465	△11.7	5,872 (7.4)	3.6
충남	8,467	7,516	△951	△11.2	4,800 (6.1)	1.8
전북	9,669	9,723	54	0.6	6,458 (8.2)	1.5
전남	10,244	7,327	△2,917	△28.5	6,432 (8.2)	1.6
경북	8,690	7,151	△1,539	△17.7	6,121 (7.8)	1.4
경남	13,360	11,854	△1,506	△11.3	5,843 (7.4)	2.3
제주	1,553	1,323	△230	△14.8	1,050 (1.3)	1.5

자료 : 한국노인인력개발원, 노인일자리사업 정보시스템(노인일자리업무시스템) Database, 2020.



- '20년 노노케어 수혜자는 113천 명으로 전년 대비 14.5%(19,315명) 감소함. 노노케어 수혜자가 가장 많은 지역은 '충북'으로 '20년 한 해 동안 2.1만 명 노인에게 노노케어 서비스를 제공함.
- 참여노인 1명 당 수혜자는 평균 1.6명이며, 참여노인 당 수혜자수가 가장 많은 지역은 '충북'으로 참여자 1인당 3.6명의 노인을 케어하고 있음.

3 2020년 노인일자리 및 사회활동 지원사업 참여자 현황

1) 자치단체경상보조 노인일자리사업³⁾ 참여자 현황

(1) 공익활동 참여자 현황

〈표 2-3-1〉 공익활동 참여자 연령 분포 현황 (사업유형별, 기관유형별)

(기준 : 2020.12.31., 단위 : 세, 명, %)

구 분		평균 연령	누적참여 인원	연령					85세 이상
				65미만	65~69세	70~74세	75~79세	80~84세	
2019년 총계		76.3	566,414 (100.0)	6 (0.0)	59,345 (10.5)	145,453 (25.7)	205,793 (36.3)	124,335 (22.0)	31,482 (5.6)
2020년 총계		76.6	623,215 (100.0)	5 (0.0)	62,606 (10.0)	160,864 (25.8)	216,672 (34.8)	141,839 (22.8)	41,229 (6.6)
사업 유형	노노케어	76.7	87,013 (100.0)	0 (0.0)	7,259 (8.3)	22,476 (25.8)	32,193 (37.0)	20,249 (23.3)	4,836 (5.6)
	취약계층지원	76.3	14,757 (100.0)	0 (0.0)	1,510 (10.2)	3,939 (26.7)	5,228 (35.4)	3,246 (22.0)	834 (5.7)
	공공시설봉사	76.6	503,001 (100.0)	5 (0.0)	51,395 (10.2)	128,566 (25.6)	173,294 (34.5)	115,102 (22.9)	34,639 (6.9)
	경륜전수봉사	75.5	18,444 (100.0)	0 (0.0)	2,442 (13.2)	5,883 (31.9)	5,957 (32.3)	3,242 (17.6)	920 (5.0)
기관 유형	지자체	77.6	113,282 (100.0)	2 (0.0)	8,973 (7.9)	23,715 (20.9)	38,524 (34.0)	31,348 (27.7)	10,720 (9.5)
	시니어클럽	76.2	168,471 (100.0)	1 (0.0)	19,245 (11.4)	46,147 (27.4)	57,985 (34.4)	35,443 (21.0)	9,650 (5.7)
	대한노인회	76.6	104,828 (100.0)	0 (0.0)	10,593 (10.1)	26,333 (25.1)	36,437 (34.8)	24,374 (23.3)	7,091 (6.8)
	노인복지관	76.4	108,714 (100.0)	0 (0.0)	10,619 (9.8)	29,660 (27.3)	38,426 (35.3)	23,520 (21.6)	6,489 (6.0)
	종합사회복지관	76.3	43,226 (100.0)	1 (0.0)	4,309 (10.0)	11,849 (27.4)	15,550 (36.0)	9,165 (21.2)	2,352 (5.4)
	노인복지센터	76.2	30,177 (100.0)	0 (0.0)	3,184 (10.6)	8,260 (27.4)	10,793 (35.8)	6,356 (21.1)	1,584 (5.2)
	지역문화원	76.1	1,516 (100.0)	0 (0.0)	166 (10.9)	398 (26.3)	551 (36.3)	324 (21.4)	77 (5.1)
	기타	76.3	53,001 (100.0)	1 (0.0)	5,517 (10.4)	14,502 (27.4)	18,406 (34.7)	11,309 (21.3)	3,266 (6.2)

자료 : 한국노인인력개발원, 노인일자리사업 정보시스템(노인일자리업무시스템) Database, 2020.



- '20년 공익활동 참여노인의 평균연령은 76.3세이며, 사업유형별로 참여노인 평균연령이 가장 높은 사업은 '공공시설봉사(76.4세)'임. 한편, 참여노인 평균연령이 가장 낮은 사업은 '경륜전수(75.5세)'임.
- 공익활동 수행기관별로 참여노인의 평균연령이 가장 높은 기관유형은 '지자체(77.6세)'이며, '지역문화원(76.1세)'의 참여노인 평균연령이 가장 낮음.
- 80세 이상 노인 비중이 높은 사업은 '공공시설봉사'로 참여노인의 29.8%가 80세 이상으로 나타남.

〈표 2-3-2〉 공익활동 참여자 분포 현황 (사업유형별, 성별, 교육수준별)

(기준 : 2020.12.31., 단위 : 세, 명, %)

구 분		평균 연령	누적참여 인원	노노케어	취약계층지원	공공시설봉사	경륜전수봉사
2019년 총계		76.3	566,414 (100.0)	93,362 (16.5)	15,317 (2.7)	441,099 (77.9)	16,636 (2.9)
2020년 총계		76.5	623,217 (100.0)	87,013 (14.0)	14,757 (2.4)	503,001 (80.7)	18,444 (3.0)
성별	남성	77.4	185,951 (29.8)	15,717 (8.1)	5,407 (36.6)	158,132 (31.4)	6,695 (36.3)
	여성	76.2	437,264 (70.2)	71,296 (81.9)	9,350 (63.4)	344,869 (68.6)	11,749 (63.7)
교육 수준 ¹⁾	무학	78.8	81,377 (13.1)	11,499 (14.8)	1,519 (10.3)	69,107 (13.7)	753 (4.1)
	초졸	76.6	195,059 (31.3)	34,243 (19.3)	5,147 (34.9)	153,472 (30.5)	3,882 (21.0)
	중졸	75.8	77,072 (12.4)	12,769 (19.0)	2,563 (17.4)	58,357 (11.6)	3,746 (20.3)
	고졸	76.1	51,519 (8.3)	7,652 (16.9)	1,878 (12.7)	37,765 (7.5)	4,357 (23.6)
	전문대졸	75.7	2,875 (0.5)	400 (15.7)	85 (0.6)	1,924 (0.4)	470 (2.5)
	대졸 이상	76.7	8,215 (1.3)	1,105 (14.1)	278 (1.9)	5,504 (1.1)	1,336 (7.2)

주1) : 국민권익위원회 권고에 따라 참여신청서상 학력정보를 선택정보로 변경함에 따라 최종학력 알수없음이 공익활동 참여자의 33.2% (207,098명)으로 확인, 이에 알수없음 제외 후 학력별 현황을 산출함.

자료 : 한국노인인력개발원, 노인일자리사업 정보시스템(노인일자리업무시스템) Database, 2020.



- '20년 공익활동 참여노인의 성별현황을 보면 여성 참여노인의 평균연령은 76.2세, 남성의 경우 77.4세로 남성의 연령이 높게 나타남.
- 공익활동 참여노인의 학력별로 '무학' 비중이 높은 사업은 '노노케어'이며, 학력이 높아질수록 '경륜전수봉사' 참여비중이 높아짐.

〈표 2-3-3〉 공익활동 참여자 분포 현황 (사업유형별, 시도별)

(기준 : 2020.12.31., 단위 : 명, %)

구 분	참여인원 (누적)	노노케어	취약계층지원	공공시설봉사	경륜전수활동
2019년 총계	566,414 (100.0)	93,362 (16.5)	15,317 (2.7)	441,099 (77.9)	166,36 (2.9)
2020년 총계	623,215 (100.0)	87,013 (14.0)	14,757 (2.4)	503,001 (80.7)	18,444 (3.0)
서울	66,828 (100.0)	10,930 (12.6)	738 (5.0)	53,964 (10.7)	1,196 (6.5)
부산	43,333 (100.0)	7,223 (8.3)	1,465 (9.9)	33,461 (6.7)	1,184 (6.4)
대구	25,276 (100.0)	4,765 (5.5)	839 (5.7)	18,872 (3.8)	800 (4.3)
인천	39,823 (100.0)	3,945 (4.5)	2,733 (18.5)	29,307 (5.8)	3,838 (20.8)
광주	23,854 (100.0)	2,440 (2.8)	471 (3.2)	20,518 (4.1)	425 (2.3)
대전	17,605 (100.0)	2,816 (3.2)	814 (5.5)	13,487 (2.7)	488 (2.6)
울산	11,285 (100.0)	1,356 (1.6)	197 (1.3)	9,131 (1.8)	601 (3.3)
세종	2,656 (100.0)	338 (0.4)	25 (0.2)	2,131 (0.4)	162 (0.9)
경기	74,724 (100.0)	11,342 (13.0)	1,755 (11.9)	59,469 (11.8)	2,158 (11.7)
강원	51,365 (100.0)	4,238 (4.9)	344 (2.3)	46,384 (9.2)	399 (2.2)
충북	28,799 (100.0)	6,309 (7.3)	821 (5.6)	21,245 (4.2)	424 (2.3)
충남	32,261 (100.0)	5,224 (6.0)	575 (3.9)	25,187 (5.0)	1,275 (6.9)
전북	53,872 (100.0)	7,442 (8.6)	532 (3.6)	44,403 (8.8)	1,495 (8.1)
전남	47,499 (100.0)	5,645 (6.5)	330 (2.2)	39,743 (7.9)	1,781 (9.7)
경북	46,759 (100.0)	6,155 (7.1)	657 (4.5)	39,342 (7.8)	605 (3.3)
경남	46,774 (100.0)	5,705 (6.6)	1,519 (10.3)	38,429 (7.6)	1,121 (6.1)
제주	10,502 (100.0)	1,140 (1.3)	942 (6.4)	7,928 (1.6)	492 (2.7)

자료 : 한국노인인력개발원, 노인일자리사업 정보시스템(노인일자리업무시스템) Database, 2020.



- 공익활동 중 공공시설봉사 활동 참여자가 80.7%로 가장 많은 비중을 차지함.
- 공익활동 중 노노케어는 '서울'과 '경기'지역에 참여자가 가장 많고, 취약계층지원 활동은 '인천'과 '경기'지역에, 공공시설봉사 활동은 '경기'와 '서울'지역에, 경륜전수활동은 '인천'과 '경기'지역에 참여자가 많음.

〈표 2-3-4〉 공익활동 참여자 분포 현황 (사업유형별, 기관유형별)

(기준 : 2020.12.31., 단위 : 명, %)

구 분	참여인원(누적)	노노케어	취약계층지원	공공시설봉사	경륜전수봉사
2019년 총계	566,414 (100.0)	93,362 (16.5)	15,317 (2.7)	441,099 (77.9)	16,636 (2.9)
2020년 총계	623,215 (100.0)	87,013 (14.0)	14,757 (2.4)	503,001 (80.7)	18,444 (3.0)
지자체	114,982 (100.0)	3,622 (3.2)	373 (0.3)	108,826 (96.1)	461 (0.4)
시니어클럽 ¹⁾	135,671 (100.0)	17,161 (10.2)	4,714 (2.8)	143,436 (85.1)	3,160 (1.9)
대한노인회	96,473 (100.0)	17,077 (16.3)	1,922 (1.8)	82,583 (78.8)	3,246 (3.1)
노인복지관	105,100 (100.0)	21,276 (19.6)	3,278 (3.0)	76,192 (70.1)	7,968 (7.3)
종합사회복지관	39,847 (100.0)	10,677 (24.7)	1,473 (3.4)	30,342 (70.2)	734 (1.7)
노인복지센터 ²⁾	26,215 (100.0)	8,848 (29.3)	519 (1.7)	20,328 (67.4)	482 (1.6)
지역문화원	1,211 (100.0)	0 (0.0)	0 (0.0)	1,025 (67.6)	491 (32.4)
기 타 ³⁾	46,915 (100.0)	8,352 (15.8)	2,478 (4.7)	40,269 (76.0)	1,902 (3.6)

주1) : 20년부터 시니어클럽을 노인일자리지원기관으로 변경, 시니어클럽과 노인인력개발센터 포함함

주2) : 20년 노인복지센터를 재가노인복지시설로 변경

주3) : 기타에는 실버인력뱅크, 지역자활후견기관, 노인인력개발센터 등 다양한 기관이 포함.

자료 : 한국노인인력개발원, 노인일자리사업 정보시스템(노인일자리업무시스템) Database, 2020.



- 공익활동은 '시니어클럽(135,671명)'가 가장 많이 수행하였으며, 노노케어 참여자가 가장 많은 기관은 '노인복지관(21,276명)'이며, 취약계층지원 사업과 공공시설봉사 활동은 '시니어클럽', 경륜전수봉사 활동은 '노인복지관'을 통해 참여한 노인이 가장 많음.

(2) 사회서비스형사업 참여자 현황

〈표 2-3-5〉 사회서비스형사업 참여자 연령 분포 현황 (사업유형별, 기관유형별)

(기준 : 2020.12.31., 단위 : 세, 명, %)

구 분	평균 연령	누적참여 인원	연령						
			65미만	65~69세	70~74세	75~79세	80~84세	85세 이상	
2020년 총계	71.6	45,764 (100.0)	1,677 (3.7)	14,960 (32.7)	17,048 (37.3)	9,283 (20.3)	2,429 (5.3)	367 (0.8)	
사업 유형	아동/청소년 서비스 지원	72.1	24,368 (100.0)	137 (0.6)	7,723 (31.7)	9,591 (39.4)	5,358 (22.0)	1,349 (5.5)	210 (0.9)
	가정 서비스 지원	70.4	189 (100.0)	0 (0.0)	82 (43.4)	75 (39.7)	29 (15.3)	3 (1.6)	0 (0.0)
	장애인 서비스 지원	72.3	2,014 (100.0)	0 (0.0)	632 (31.4)	779 (38.7)	471 (23.4)	116 (5.8)	16 (0.8)
	노인 서비스 지원	71.2	12,932 (100.0)	821 (6.3)	4,353 (33.7)	4,588 (35.5)	2,403 (18.6)	671 (5.2)	96 (0.7)
	상담 및 컨설팅 지원	66.3	544 (100.0)	219 (40.3)	215 (39.5)	89 (16.4)	17 (3.1)	3 (0.6)	1 (0.2)
	기타	70.8	5,717 (100.0)	500 (8.7)	1,955 (34.2)	1,926 (33.7)	1,005 (17.6)	287 (5.0)	44 (0.8)
기관 유형	지자체	73.8	631 (100.0)	8 (1.3)	169 (26.8)	219 (34.7)	161 (25.5)	63 (10.0)	11 (1.7)
	시니어클럽 ¹⁾	72.4	23,253 (100.0)	928 (4.0)	8,199 (35.3)	8,774 (37.7)	4,274 (18.4)	952 (4.1)	126 (0.5)
	대한노인회	73.6	2,817 (100.0)	35 (1.2)	704 (25.0)	1,074 (38.1)	768 (27.3)	207 (7.3)	29 (1.0)
	노인복지관	73.2	7,220 (100.0)	90 (1.2)	2,118 (29.3)	2,815 (39.0)	1,692 (23.4)	444 (6.1)	61 (0.8)
	종합사회복지관	72.4	1,682 (100.0)	4 (0.2)	513 (30.5)	675 (40.1)	378 (22.5)	93 (5.5)	19 (1.1)
	노인복지센터 ²⁾	73.2	2,014 (100.0)	42 (2.1)	612 (30.4)	746 (37.0)	470 (23.3)	129 (6.4)	15 (0.7)
	지역문화원	70.2	102 (100.0)	0 (0.0)	36 (35.3)	45 (44.1)	19 (18.6)	2 (2.0)	0 (0.0)
	기타	72.9	8,045 (100.0)	570 (7.1)	2,609 (32.4)	2,700 (33.6)	1,521 (18.9)	539 (6.7)	106 (1.3)

주1) : 20년부터 시니어클럽을 노인일자리지원기관으로 변경, 시니어클럽과 노인인력개발센터 포함함

주2) : 20년 노인복지센터를 재가노인복지시설로 변경

자료 : 한국노인인력개발원, 노인일자리사업 정보시스템(노인일자리업무시스템) Database, 2020.



- '20년 사회서비스형사업 참여노인의 평균연령은 71.6세이며, 사업유형별로 참여노인 평균연령이 가장 높은 사업은 '장애인 서비스 지원(72.3세)'임. 한편, 참여노인 평균연령이 가장 낮은 사업은 '상담 및 컨설팅 지원(66.3세)'임.
- 사회서비스형사업 수행기관별로 참여노인의 평균연령이 높은 기관유형은 '지자체(73.8세)'이며, '지역문화원 (70.2세)'의 참여노인 평균연령이 가장 낮음.
- 80세 이상 노인 비중이 높은 사업은 '장애인 서비스 지원'로 참여노인의 6.6%가 80세 이상으로 나타남.

〈표 2-3-6〉 사회서비스형사업 참여자 분포 현황 (사업유형별, 성별, 교육수준별)

(기준 : 2020.12.31., 단위 : 세, 명, %)

구 분		평균 연령	누적 참여인원	아동/청소년 서비스지원	가정 서비스지원	장애인 서비스지원	노인 서비스지원	상담 및 컨설팅지원	기타
2020년 총계		71.6	45,764 (100.0)	24,368 (53.2)	189 (0.4)	2,014 (4.4)	12,932 (28.3)	544 (1.2)	5,717 (12.5)
성별	남성	72.6	9,594 (100.0)	2,060 (21.5)	21 (0.2)	741 (7.7)	4,002 (41.7)	281 (2.9)	2,489 (25.9)
	여성	71.4	36,170 (100.0)	22,308 (61.7)	168 (0.5)	1,273 (3.5)	8,930 (24.7)	263 (0.7)	3,228 (8.9)
교육 수준 ¹⁾	무학	75.4	2,367 (100.0)	1,466 (61.9)	7 (0.3)	96 (4.1)	580 (24.5)	1 (0.0)	217 (9.2)
	초졸	72.7	12,230 (100.0)	7,722 (63.1)	53 (0.4)	487 (4.0)	2,901 (23.7)	17 (0.1)	1,050 (8.6)
	중졸	71.5	8,195 (100.0)	4,520 (55.2)	44 (0.5)	353 (4.3)	2,316 (28.3)	37 (0.5)	925 (11.3)
	고졸	71.0	7,342 (100.0)	3,398 (46.3)	29 (0.4)	328 (4.5)	2,320 (31.6)	121 (1.6)	1,146 (15.6)
	전문대졸	69.4	720 (100.0)	257 (35.7)	4 (0.6)	17 (2.4)	273 (37.9)	46 (6.4)	123 (17.1)
	대졸이상	69.9	2231 (100.0)	620 (27.8)	12 (0.5)	97 (4.3)	753 (33.8)	198 (8.9)	551 (24.7)

주1) : 국민권익위원회 권고에 따라 참여신청서 상 학력정보를 선택정보로 변경함에 따라 최종학력 알수없음이 공익활동 참여자의 27.7% (12,679명)으로 확인, 이에 알 수 없음 제외 후 학력별 현황을 산출함.

자료 : 한국노인인력개발원, 노인일자리사업 정보시스템(노인일자리업무시스템) Database, 2020.



- '20년 사회서비스형 참여노인의 성별현황을 보면 여성 참여노인의 평균연령은 71.4세, 남성의 경우 72.6세로 남성의 연령이 높게 나타남.
- 사회서비스형사업 참여노인의 학력별로 '무학' 비중이 높은 사업은 '아동시설지원'이며, 학력이 높아질수록 '기타시설지원' 참여비중이 높아지는 추세를 보임.

〈표 2-3-7〉 사회서비스형사업 참여자 분포 현황 (사업유형별, 시도별)

(기준 : 2020.12.31., 단위 : 명, %)

구 분	참여인원 (누적)	아동/청소년 서비스지원	가정 서비스지원	장애인 서비스지원	노인 서비스지원	상담 및 컨설팅지원	기타
2020년 총계	45,764 (100.0)	24,368 (53.2)	189 (0.4)	2,014 (4.4)	12,932 (28.3)	544 (1.2)	5,717 (12.5)
서울	3,439 (7.5)	1,869 (7.7)	19 (10.1)	237 (11.8)	910 (7.0)	23 (4.2)	381 (6.7)
부산	4,241 (9.3)	1,591 (6.5)	31 (16.4)	109 (5.4)	1,661 (12.8)	8 (1.5)	841 (14.7)
대구	2,323 (5.1)	1,563 (6.4)	13 (6.9)	35 (1.7)	550 (4.3)	39 (7.2)	123 (2.2)
인천	5,066 (11.1)	2,666 (10.9)	48 (25.4)	215 (10.7)	938 (7.3)	162 (29.8)	1,037 (18.1)
광주	1,295 (2.8)	636 (2.6)	0 (0.0)	0 (0.0)	569 (4.4)	25 (4.6)	65 (1.1)
대전	1,347 (2.9)	226 (0.9)	17 (9.0)	103 (5.1)	586 (4.5)	77 (14.2)	338 (5.9)
울산	1,284 (2.8)	524 (2.2)	5 (2.6)	103 (5.1)	361 (2.8)	51 (9.4)	240 (4.2)
세종	252 (0.6)	121 (0.5)	0 (0.0)	0 (0.0)	14 (0.1)	13 (2.4)	104 (1.8)
경기	7,451 (16.3)	3,809 (15.6)	41 (21.7)	446 (22.1)	2,257 (17.5)	22 (4.0)	876 (15.3)
강원	1,918 (4.2)	845 (3.5)	0 (0.0)	138 (6.9)	868 (6.7)	11 (2.0)	56 (1.0)
충북	1,678 (3.7)	1,178 (4.8)	3 (1.6)	77 (3.8)	326 (2.5)	5 (0.9)	89 (1.6)
충남	2,561 (5.6)	1,635 (6.7)	0 (0.0)	27 (1.3)	480 (3.7)	6 (1.1)	413 (7.2)
전북	3,072 (6.7)	1,495 (6.1)	0 (0.0)	265 (13.2)	1,210 (9.4)	35 (6.4)	67 (1.2)
전남	2,360 (5.2)	1,416 (5.8)	0 (0.0)	110 (5.5)	516 (4.0)	24 (4.4)	294 (5.1)
경북	3,111 (6.8)	1,943 (8.0)	0 (0.0)	96 (4.8)	481 (3.7)	18 (3.3)	573 (10.0)
경남	2,917 (6.4)	2,089 (8.6)	12 (6.3)	53 (2.6)	576 (4.5)	0 (0.0)	187 (3.3)
제주	1,449 (3.2)	762 (3.1)	0 (0.0)	0 (0.0)	629 (4.9)	25 (4.6)	33 (0.6)

자료 : 한국노인인력개발원, 노인일자리사업 정보시스템(노인일자리업무시스템) Database, 2020.

- 사회서비스형 중 중 아동지시설지원 활동 참여자가 53.2%로 가장 많은 비중을 차지함.
- 사회서비스형 중 아동/청소년 서비스 지원, 가정 서비스 지원, 기타 서비스 지원은 '경기'와 '인천'지역에 참여자가 가장 많고, 장애인 서비스 지원은 '경기'와 '전북' 지역에, 노인 서비스 지원은 '경기'와 '부산' 지역에, 상담 및 컨설팅 지원은 '인천'과 '대전'에 참여자가 많음.

〈표 2-3-8〉 사회서비스형 참여자 분포 현황 (사업유형별, 기관유형별)

(기준 : 2020.12.31., 단위 : 명, %)

구 분	참여인원(누적)	아동/청소년 서비스지원	가정 서비스지원	장애인 서비스지원	노인 서비스지원	상담 및 컨설팅지원	기타
2020년 총계	45,764 (100.0)	24,368 (100.0)	189 (100.0)	2,014 (100.0)	12,932 (100.0)	544 (100.0)	5,717 (100.0)
지자체	631 (1.4)	468 (1.9)	2 (1.1)	23 (1.1)	119 (0.9)	1 (0.2)	18 (0.3)
시니어 클럽 ¹⁾	23,253 (50.8)	12,892 (52.9)	101 (53.4)	1,275 (63.3)	5,665 (43.8)	287 (52.8)	3,033 (53.1)
대한 노인회	2,817 (6.2)	1,842 (7.6)	3 (1.6)	77 (3.8)	615 (4.8)	43 (7.9)	237 (4.1)
노인 복지관	7,220 (15.8)	3,616 (14.8)	1 (0.5)	196 (9.7)	2,615 (20.2)	2 (0.4)	790 (13.8)
종합사회 복지관	1,682 (3.7)	955 (3.9)	24 (12.7)	54 (2.7)	566 (4.4)	3 (0.6)	80 (1.4)
노인복지 센터 ²⁾	2,014 (4.4)	983 (4.0)	0 (0.0)	87 (4.3)	839 (6.5)	5 (0.9)	100 (1.7)
지역 문화원	102 (0.3)	102 (0.4)	0 (0.0)	0 (0.0)	0 (0.0)	0 (0.0)	0 (0.0)
기 타 ³⁾	8,011 (17.5)	3,510 (14.4)	58 (30.7)	302 (15.0)	2,513 (19.4)	203 (37.3)	1,459 (25.5)

주1) : 20년부터 시니어클럽을 노인일자리지원기관으로 변경, 시니어클럽과 노인인력개발센터 포함함

주2) : 20년 노인복지센터를 재가노인복지시설로 변경

주3) : 기타에는 실버인력뱅크, 지역사회활후견기관, 노인인력개발센터 등 다양한 기관이 포함.

자료 : 한국노인인력개발원, 노인일자리사업 정보시스템(노인일자리업무시스템) Database, 2020.



- 사회서비스사업은 '시니어클럽(23,253명)'이 가장 많이 수행하였으며, 아동/청소년 서비스 지원, 가정 서비스 지원, 장애인 서비스 지원, 노인 서비스 지원, 상담 및 컨설팅 지원, 기타 서비스 지원 참여자가 가장 많은 기관 또한 '시니어클럽'임.

(3) 시장형사업단¹⁾ 참여자 현황

〈표 2-3-9〉 시장형사업단 참여자 연령 분포 (사업유형별, 기관유형별)

(기준 : 2020.12.31., 단위 : 세, 명, %)

구 분	평균 연령	누적참여 인원	60~64세	65~69세	70~74세	75~79세	80~84세	85세 이상	
2019년 총계	72.0	66,972 (100.0)	7,863 (11.7)	15,936 (23.8)	20,120 (30.1)	15,822 (23.6)	5,960 (8.9)	1,271 (1.9)	
2020년 총계	71.8	68,729 (100.0)	8,364 (12.2)	17,216 (25.1)	20,674 (30.1)	15,268 (22.2)	5,920 (8.6)	1,287 (1.9)	
사업 유형 1)	반제품 제조 및 납품	73.3	14,153 (100.0)	1,327 (9.4)	2,772 (19.6)	4,025 (28.4)	3,639 (25.7)	1,845 (13.0)	545 (3.9)
	식품제조 및 판매	70.4	4,057 (100.0)	682 (16.8)	1,195 (29.5)	1,187 (29.3)	764 (18.8)	200 (4.9)	29 (0.7)
	공산품제작 및 판매	71.5	1,357 (100.0)	197 (14.5)	335 (24.7)	431 (31.8)	258 (19.0)	115 (8.5)	21 (1.5)
	매장운영	68.5	9,250 (100.0)	2,156 (23.3)	3,431 (37.1)	2,525 (27.3)	969 (10.5)	158 (1.7)	11 (0.1)
	지역영농	73.1	3,408 (100.0)	316 (9.3)	738 (21.7)	896 (26.3)	921 (27.0)	435 (12.8)	102 (3.0)
	아파트택배	71.6	1,733 (100.0)	190 (11.0)	430 (24.8)	575 (33.2)	426 (24.6)	100 (5.8)	12 (0.7)
	지하철택배	73.0	536 (100.0)	36 (6.7)	116 (21.6)	165 (30.8)	161 (30.0)	51 (9.5)	7 (1.3)
	세차 및 세탁	71.7	383 (100.0)	44 (11.5)	94 (24.5)	121 (31.6)	96 (25.1)	24 (6.3)	4 (1.0)
	기타	72.1	33,852 (100.0)	3,416 (10.1)	8,105 (23.9)	10,749 (31.8)	8,034 (23.7)	2,992 (8.8)	556 (1.6)
기관 유형	지자체	74.3	1,054 (100.0)	46 (4.4)	144 (13.7)	297 (28.2)	338 (32.1)	190 (18.0)	39 (3.7)
	시니어클럽 ²⁾	71.9	49,818 (100.0)	5,922 (11.9)	12,673 (25.4)	15,274 (30.7)	11,086 (22.3)	4,062 (8.2)	801 (1.6)
	대한노인회	74.2	5,195 (100.0)	407 (7.8)	897 (17.3)	1,262 (24.3)	1,465 (28.2)	878 (16.9)	286 (5.5)
	노인복지관	71.4	3,941 (100.0)	489 (12.4)	1,021 (25.9)	1,302 (33.0)	814 (20.7)	258 (6.5)	57 (1.4)
	종합사회복지관	72.4	1,030 (100.0)	120 (11.7)	244 (23.7)	308 (29.9)	261 (25.3)	83 (8.1)	14 (1.4)
	노인복지센터 ³⁾	71.3	783 (100.0)	114 (14.6)	218 (27.8)	234 (29.9)	150 (19.2)	52 (6.6)	15 (1.9)
	지역문화원	70.5	20 (100.0)	5 (25.0)	12 (60.0)	3 (15.0)	0 (0.0)	0 (0.0)	0 (0.0)

주1) : 기존에 12개 세부사업을 3개 유형으로 구분하던 방식에서, 2020년도 9개 세부사업유형으로 구분하여 운영하는 것으로 변경됨

주2) : 20년부터 시니어클럽을 노인일자리지원기관으로 변경, 시니어클럽과 노인인력개발센터 포함함

주3) : 20년 노인복지센터를 재가노인복지시설로 변경

자료 : 한국노인인력개발원, 노인일자리사업 정보시스템(노인일자리업무시스템) Database, 2020.



- 시장형사업단 참여노인의 평균연령은 71.8세로, 세부 사업유형 중 '반제품 제조 및 납품(73.3세)'이 가장 높게 나타남. 한편, 매장운영사업 참여노인의 평균연령은 68.5세이며 참여노인의 37.1%가 60대 후반(65~69세)임.
- 60~64세 노인은 8,363명으로 세부사업유형 중 매장운영사업에, 기관유형 중 시니어클럽에 가장 많이 참여하였음.

〈표 2-3-10〉 시장형사업단 참여자 분포 현황 (사업유형별, 성별, 교육수준별, 참여동기별)

(기준 : 2020.12.31., 단위 : 세, 명, %)

구 분	평균 연령	누적참여 인원	반제품	식품	공산품	매장 운영	지역 영능	아파트 택배	지하철 택배	세차 및 세탁	기타	
			제조 및 납품	제조 및 판매	제작 및 판매							
2020년 총계	71.8	68,729 (100.0)	14,153 (100.0)	4,057 (100.0)	1,357 (100.0)	9,250 (100.0)	3,408 (100.0)	1,733 (100.0)	536 (100.0)	383 (100.0)	33,852 (100.0)	
성별	남 성	73.9	17,863 (100.0)	3,162 (17.7)	547 (3.1)	271 (1.5)	677 (3.8)	1,451 (8.1)	1,522 (8.5)	434 (2.4)	229 (1.3)	9,570 (53.6)
	여 성	71.1	50,866 (100.0)	10,991 (21.6)	3,510 (6.9)	1,086 (2.1)	8,573 (16.9)	1,957 (3.8)	211 (0.4)	102 (0.2)	154 (0.3)	24,282 (47.7)
교육수준	무 학	76.6	3,195 (100.0)	1,009 (31.6)	160 (5.0)	49 (1.5)	124 (3.9)	317 (9.9)	11 (0.3)	4 (0.1)	2 (0.1)	1,519 (47.5)
	초 졸	73.6	15,907 (100.0)	3,991 (25.1)	896 (5.6)	307 (1.9)	1,285 (8.1)	1,017 (6.4)	142 (0.9)	32 (0.2)	50 (0.3)	8,187 (51.5)
	중 졸	71.7	11,338 (100.0)	2,319 (20.5)	715 (6.3)	203 (1.8)	1,558 (13.7)	441 (3.9)	300 (2.6)	63 (0.6)	78 (0.7)	5,661 (49.9)
	고 졸	70.8	11,748 (100.0)	1,614 (13.7)	616 (5.2)	220 (1.9)	2,578 (21.9)	276 (2.3)	590 (5.0)	176 (1.5)	86 (0.7)	5,592 (47.6)
	전문대졸	69.5	1,029 (100.0)	88 (8.6)	53 (5.2)	13 (1.3)	268 (26.0)	22 (2.1)	57 (5.5)	11 (1.1)	5 (0.5)	512 (49.8)
	대졸 이상	70.9	3,113 (100.0)	267 (8.6)	122 (3.9)	57 (1.8)	607 (19.5)	50 (1.6)	176 (5.7)	85 (2.7)	32 (1.0)	1,717 (55.2)
	알 수 없음	70.6	22,399 (100.0)	4,865 (21.7)	1,495 (6.7)	508 (2.3)	2,830 (12.6)	1,285 (5.7)	457 (2.0)	165 (0.7)	130 (0.6)	10,664 (47.6)
	참여동기	경제적 도움		6,477 (100.0)	1,624 (25.1)	398 (6.1)	102 (1.6)	587 (9.1)	497 (7.7)	142 (2.2)	53 (0.8)	36 (0.6)
자기발전			891 (100.0)	126 (14.1)	71 (8.0)	42 (4.7)	168 (18.9)	55 (6.2)	16 (1.8)	6 (0.7)	1 (0.1)	406 (45.6)
사회참여			1,905 (100.0)	323 (17.0)	105 (5.5)	41 (2.2)	292 (15.3)	132 (6.9)	42 (2.2)	13 (0.7)	11 (0.6)	946 (49.7)
시간활용			292 (100.0)	64 (21.9)	10 (3.4)	5 (1.7)	29 (9.9)	8 (2.7)	12 (4.1)	4 (1.4)	5 (1.7)	155 (53.1)
건강증진			241 (100.0)	56 (23.2)	13 (5.4)	11 (4.6)	33 (13.7)	15 (6.2)	10 (4.1)	3 (1.2)	0 (0.0)	100 (41.5)
자원봉사			41 (100.0)	7 (17.1)	3 (7.3)	0 (0.0)	4 (9.8)	1 (2.4)	1 (2.4)	2 (4.9)	0 (0.0)	23 (56.1)
기 타			57 (100.0)	8 (14.0)	1 (1.8)	2 (3.5)	13 (22.8)	0 (0.0)	1 (1.8)	1 (1.8)	0 (0.0)	31 (54.4)

참고 : 국민권익위원회 권고에 따라 참여신청서상 참여동기를 선택정보로 변경함에 따라 '알수없음' 비율이 85.6% (58,825명)으로 확인되어 '알수없음' 제외 후 참여동기 현황을 산출함.

자료 : 한국노인인력개발원, 노인일자리사업 정보시스템(노인일자리업무시스템) Database, 2020.



- 시장형사업단 참여노인의 74%가 여성으로, 여성이 남성보다 평균연령이 약 2.8세 적은 것으로 나타났으며, 세부유형 중 남성은 기타 유형에 가장 많이 참여(9,570명, 53.6%)한 것으로 나타남
- 시장형사업단 참여노인 교육수준별로 기타사업을 제외하고 초졸 이하의 비중이 가장 높은 사업유형은 '반제품 제조 및 납품(25.1%, 3,991명)'이며, 고졸 비중이 가장 높은 사업유형은 '매장운영형(21.9%, 2,578명)', 전문대 포함 대졸비중이 가장 높은 사업유형 또한 '매장운영(21.1%, 875명)'임.
- 참여동기별로 알 수 없음을 제외하면 '경제도움'으로 참여한 노인의 비중이 64.5%로 가장 높음.

〈표 2-3-11〉 시장형사업단 참여자 분포 현황 (사업유형별, 시도별)

(기준 : 2020.12.31., 단위 : 명, %)

구 분	참여인원 (누적)	반제품 제조 및 납품	식품제조 및 판매	공산품제작 및 판매	매장운영	지역영농	아파트택배	지하철택배	세차 및 세탁	기타
2020년 총계	68,729 (100.0)	14,153 (100.0)	4,057 (100.0)	1,357 (100.0)	9,250 (100.0)	3,408 (100.0)	1,733 (100.0)	536 (100.0)	383 (100.0)	33,852 (100.0)
서울	9,136 (13.3)	2,449 (17.3)	528 (13.0)	243 (17.9)	805 (8.7)	0 (0.0)	140 (8.1)	536 (100.0)	58 (15.1)	4,377 (12.9)
부산	7,095 (10.3)	2,105 (14.9)	219 (5.4)	44 (3.2)	1,052 (11.4)	59 (1.7)	453 (26.1)	0 (0.0)	38 (9.9)	3,125 (9.2)
대구	3,797 (5.5)	209 (1.5)	42 (1.0)	12 (0.9)	289 (3.1)	0 (0.0)	129 (7.4)	0 (0.0)	13 (3.4)	3,103 (9.2)
인천	5,260 (7.7)	1,461 (10.3)	38 (0.9)	29 (2.1)	524 (5.7)	0 (0.0)	302 (17.4)	0 (0.0)	0 (0.0)	2,906 (8.6)
광주	3,969 (5.8)	234 (1.7)	96 (2.4)	40 (2.9)	188 (2.0)	82 (2.4)	115 (6.6)	0 (0.0)	0 (0.0)	3,214 (9.5)
대전	2,087 (3.0)	241 (1.7)	78 (1.9)	11 (0.8)	58 (0.6)	0 (0.0)	110 (6.3)	0 (0.0)	46 (12.0)	1,543 (4.6)
울산	1,249 (1.8)	134 (0.9)	61 (1.5)	41 (3.0)	172 (1.9)	0 (0.0)	42 (2.4)	0 (0.0)	0 (0.0)	799 (2.4)
세종	299 (0.4)	0 (0.0)	12 (0.3)	0 (0.0)	24 (0.3)	25 (0.7)	22 (1.3)	0 (0.0)	0 (0.0)	216 (0.6)
경기	9,300 (13.5)	2,244 (15.9)	700 (17.3)	187 (13.8)	1,770 (19.1)	312 (9.2)	143 (8.3)	0 (0.0)	171 (44.6)	3,773 (11.1)
강원	4,718 (6.9)	817 (5.8)	625 (15.4)	123 (9.1)	1,296 (14.0)	797 (23.4)	40 (2.3)	0 (0.0)	30 (7.8)	990 (2.9)
충북	2,005 (2.9)	477 (3.4)	304 (7.5)	103 (7.6)	387 (4.2)	35 (1.0)	0 (0.0)	0 (0.0)	0 (0.0)	699 (2.1)
충남	3,085 (4.5)	896 (6.3)	316 (7.8)	77 (5.7)	476 (5.1)	378 (11.1)	98 (5.7)	0 (0.0)	0 (0.0)	844 (2.5)
전북	4,731 (6.9)	855 (6.0)	253 (6.2)	95 (7.0)	431 (4.7)	607 (17.8)	39 (2.3)	0 (0.0)	0 (0.0)	2,451 (7.2)
전남	3,130 (4.6)	458 (3.2)	464 (11.4)	137 (10.1)	391 (4.2)	520 (15.3)	7 (0.4)	0 (0.0)	0 (0.0)	1,153 (3.4)
경북	4,266 (6.2)	478 (3.4)	144 (3.5)	98 (7.2)	338 (3.7)	480 (14.1)	39 (2.3)	0 (0.0)	13 (3.4)	2,676 (7.9)
경남	3,389 (4.9)	1,044 (7.4)	177 (4.4)	108 (8.0)	990 (10.7)	105 (3.1)	54 (3.1)	0 (0.0)	14 (3.7)	897 (2.6)
제주	1,213 (1.8)	51 (0.4)	0 (0.0)	9 (0.7)	59 (0.6)	8 (0.2)	0 (0.0)	0 (0.0)	0 (0.0)	1,086 (3.2)

자료 : 한국노인인력개발원, 노인일자리사업 정보시스템(노인일자리업무시스템) Database, 2020.



- 반제품 제조 및 납품사업 참여노인 비중이 가장 높은 지역은 '서울(17.3%, 2,449명)'이며, 이어서 '경기(15.9%, 2,244명)', '부산(14.9%, 2,105명)'순으로 높음.
- 식품제조 및 판매사업 참여노인 비중이 가장 높은 지역은 '경기(17.3%, 700명)'이며, 이어서 '강원(15.4%, 625명)', '서울(13.0%, 528명)'순으로 높음.
- 공산품제작 및 판매사업 참여노인 비중이 가장 높은 지역은 '서울(17.9%, 243명)'이며, '경기(13.8%, 187명)', '전남(10.1%, 137명)'순으로 높음.
- 매장운영사업 참여노인 비중이 가장 높은 지역은 '경기(19.1%, 1,770명)'이며, 이어서 '강원(14.0%, 1,296명)', '부산(11.4%, 1,052명)'순으로 높음.
- 지역영농사업 참여노인 비중이 가장 높은 지역은 '강원(23.4%, 797명)'이며, 이어서 '전북(17.8%, 607명)', '전남(15.3%, 520명)'순으로 높음.
- 아파트택배사업 참여노인 비중이 가장 높은 지역은 '부산(26.1%, 453명)'이며, '인천(17.4%, 302명)', '경기(8.3%, 143명)'순으로 높음.
- 지하철택배사업 참여노인은 '서울(100%, 536명)'임
- 세차 및 세탁사업 참여노인 비중이 가장 높은 지역은 '경기(44.6%, 171명)'이며, 이어서 '서울(15.1%, 58명)', '대전(12.0%, 46명)'순으로 높음.
- 기타사업 참여노인 비중이 가장 높은 지역은 '서울(12.9%, 4,377명)'이며, '경기(11.1%, 3,773명)', '광주(9.5%, 3,214명)'순으로 높음.

〈표 2-3-12〉 시장형사업단 참여자 분포 현황 (사업유형별, 기관유형별)

(기준 : 2020.12.31., 단위 : 명, %)

구 분	참여인원 (누적)	반제품 제조 및 납품	식품제조 및 판매	공산품 제작 및 판매	매장운영	지역영농	아파트 택배	지하철 택배	세차 및 세탁	기타
2020년 총계	68,729 (100.0)	14,153 (100.0)	4,057 (100.0)	1,357 (100.0)	9,250 (100.0)	3,408 (100.0)	1,733 (100.0)	536 (100.0)	383 (100.0)	33,852 (100.0)
지자체	1,054 (100.0)	16 (1.5)	8 (0.8)	78 (7.4)	0 (0.0)	304 (28.8)	0 (0.0)	0 (0.0)	0 (0.0)	648 (61.5)
시니어 클럽 ¹⁾	49,818 (100.0)	9,943 (20.0)	3,204 (6.4)	829 (1.7)	6,370 (12.8)	2,034 (4.1)	1,320 (2.6)	325 (0.7)	282 (0.6)	25,511 (51.2)
대한 노인회	5,195 (100.0)	2,145 (41.3)	133 (2.6)	132 (2.5)	253 (4.9)	590 (11.4)	89 (1.7)	69 (1.3)	24 (0.5)	1,760 (33.9)
노인 복지관	3,941 (100.0)	122 (3.1)	261 (6.6)	185 (4.7)	1,398 (35.5)	165 (4.2)	23 (0.6)	17 (0.4)	46 (1.2)	1,724 (43.7)
종합 사회 복지관	1,030 (100.0)	245 (23.8)	151 (14.7)	21 (2.0)	213 (20.7)	17 (1.7)	0 (0.0)	0 (0.0)	0 (0.0)	383 (37.2)
노인 복지 센터 ²⁾	783 (100.0)	156 (19.9)	76 (9.7)	19 (2.4)	161 (20.6)	78 (10.0)	0 (0.0)	0 (0.0)	0 (0.0)	293 (37.4)
기타 ³⁾	6,908 (100.0)	1,526 (22.1)	224 (3.2)	93 (1.3)	855 (12.4)	220 (3.2)	301 (4.4)	125 (1.8)	31 (0.4)	3,533 (51.1)

주1) : 20년부터 시니어클럽을 노인일자리지원기관으로 변경, 시니어클럽과 노인인력개발센터 포함함

주2) : 20년부터 노인복지센터를 재가노인복지시설로 변경

주3) : 기타에는 실버인력뱅크, 지역자활후견기관 등 다양한 기관이 포함.

자료 : 한국노인인력개발원, 노인일자리사업 정보시스템(노인일자리업무시스템) Database, 2020.

- 수행기관별로 시장형사업단 참여인원 수가 가장 많은 기관은 '시니어클럽(49,818명)'으로 전체 시장형사업단 참여자의 72.5%가 시니어클럽을 통해 참여하고 있음.
- 수행기관별로 대한노인회, 종합사회복지관, 시니어클럽, 기타 수행기관에서는 '반제품 제조 및 납품사업' 참여자 수가 가장 많으며, 노인복지관, 노인복지센터는 '매장운영사업' 참여자 수가 가장 많고 지자체는 '지역영농사업' 참여자 수가 상대적으로 많음

〈표 2-3-13〉 시장형사업단 참여자 보수 현황(사업유형별)

(기준 : 2020.12.31., 단위 : 개, 명, 개월, %)

구 분	사업 단수	배정 사업량	누적 참여 인원	중도 포기 인원	추진 실적 (A)	보수 총액 (천원, B)	총 참여 개월 (C)	1인당	
								월평균 보수 (원, B/C)	평균 참여기간 (개월) (C/A)
2017년 총계	1,716	56,088	64,573	10,961	64,573	142,576,687	541,109	263,490	8.4
2018년 총계	1,758	47,693	54,585	9,135	54,585	136,193,659	451,060	301,941	8.3
2019년 총계	1,988	58,377	66,972	10,391	66,972	175,880,037	562,066	312,917	8.4
2020년 총계	2,124	61,390	68,729	10,695	68,729	165,560,585	502,743	329,314	7.3
반제품 제조 및 납품	311	12,362	14,153	2,532	14,153	33,276,189	105,488	315,450	7.5
식품제조 및 판매	244	3,841	4,057	817	4,057	10,628,253	31,100	341,744	7.7
공산품제작 및 판매	80	1,239	1,357	191	1,357	2,872,461	9,880	290,735	7.3
매장운영	558	8,857	9,250	1,379	9,250	20,219,122	67,997	297,353	7.4
지역영농	115	3,110	3,408	395	3,408	8,900,799	29,031	306,596	8.5
아파트택배	81	1,512	1,733	440	1,733	10,007,739	14,967	668,654	8.6
지하철택배	20	491	536	132	536	1,959,200	4,325	452,994	8.1
세차 및 세탁	23	356	383	68	383	852,204	2,862	297,765	7.5
기타	692	29,622	33,852	4,741	33,852	76,844,618	237,093	324,112	7.0

자료 : 한국노인인력개발원, 노인일자리사업 정보시스템(노인일자리업무시스템) Database, 2020.



- 사업단 수가 가장 많은 사업은 '식품제조 및 판매사업(1,014개)'이며, 기타사업을 제외하고 추진실적이 가장 높은 사업은 '반제품 제조 및 납품사업(12,362명)'으로 나타남.
- 월평균보수가 가장 높고 평균 참여기간이 긴 사업은 '아파트택배 사업(669천원, 8.6개월)'으로 나타남.

(4) 취업알선형 참여자 현황

〈표 2-3-14〉 취업알선형 참여자 분포 현황 (기관유형별)

(기준 : 2020.12.31., 단위: 명, %, 원, 개월)

구 분	참여 인원	월 평균 보수	평균 참여 개월
2018년 총계	20,067 (100.0)	1,298,676	5.4
2019년 총계	27,718 (100.0)	1,369,596	5.5
2020년 총계	53,439 (100.0)	1,485,992	4.6
지자체경상보조	16,350 (100.0)	1,447,480	6.6
지자체	-	-	-
시니어클럽 ¹⁾	8,799 (53.8)	1,410,406	6.3
대한노인회	863 (5.3)	425,025	3.4
노인복지관	1,207 (7.4)	1,340,562	6.2
종합사회복지관	193 (1.2)	1,372,343	7.3
노인복지센터 ²⁾	167 (1.0)	1,475,355	5.2
지역문화원	14 (0.1)	625,590	1.5
기 타 ³⁾	5,107 (31.2)	1,598,699	7.7
민간경상보조	37,089 (100.0)	1,516,713	3.6
대한노인회	37,089 (100.0)	1,516,713	3.6

주1) : 20년부터 시니어클럽을 노인일자리지원기관으로 변경, 시니어클럽과 노인인력개발센터 포함함

주2) : 20년 노인복지센터를 재가노인복지시설로 변경

주3) : 기타에는 실버인력뱅크, 지역자활후견기관 등 다양한 기관이 포함.

자료 : 한국노인인력개발원 내부자료, 2020.



- '20년 취업알선형 참여 인원은 지자체경상보조 16,350명, 민간경상보조 37,089명임.
- '20년 취업알선형 지자체경상보조 수행기관 중 '시니어클럽(53.8%)'이 가장 높은 비중을 차지하는 것으로 나타남.

〈표 2-3-15〉 취업알선형 참여자 분포 현황 (연령, 성별, 교육수준별)

(기준 : 2020.12.31., 단위 : 세, 명, %)

구 분		누적참여 인원
2018년 총계		20,067 (100.0)
2019년 총계		27,718 (100.0)
2020년 총계		16,350 (100.0)
연 령	60~64세	6,128 (37.5)
	65~69세	6,112 (37.4)
	70~74세	2,892 (17.7)
	75~79세	924 (5.7)
	80~84세	240 (1.5)
	85세 이상	54 (0.3)
성 별	남 성	8,333 (51.0)
	여 성	8,017 (49.0)
교육수준	무 학	1,726 (10.6)
	초 졸	2,394 (14.6)
	중 졸	3,961 (24.2)
	고 졸	5,079 (31.1)
	전문대졸	438 (2.7)
	대졸 이상	1,225 (7.5)
	알 수 없음	1,527 (9.3)

자료 : 한국노인인력개발원 내부자료, 2020.



- '20년 취업알선형 참여노인 연령은 '60~64세(37.5%)'로 가장 많았고, 다음으로 '65~69세(37.4%)', '70~74세 (17.7%)' 순으로 나타남.
- '20년 취업알선형 참여노인은 남성 51.0%, 여성 49.0%로 성별에 차이가 크지 않은 것으로 나타남.
- '20년 취업알선형 참여노인의 교육수준은 '고졸(31.1%)'이 가장 많았고, 다음으로 '중졸(24.2%)', '초졸 (14.6%)' 순으로 나타남.

〈표 2-3-16〉 취업알선형 참여자 현황 (시도별)

(기준 : 2020.12.31., 단위 : 명, 원, 개월)

구 분	지자체경상보조		
	참여자수	1인당 월평균임금	평균 고용계약기간
2020년	16,350 (100.0)	1,447,480	6.6
서울	1,675 (10.2)	1,143,759	4.4
부산	1,279 (7.8)	1,333,817	6.6
대구	643 (3.9)	1,692,101	9.5
인천	1,004 (6.1)	1,864,771	7.9
광주	766 (4.7)	1,488,625	6.3
대전	403 (2.5)	1,160,947	6.4
울산	618 (3.8)	1,577,153	8.2
세종	289 (1.8)	2,110,163	0.6
경기	2,406 (14.7)	1,342,874	5.9
강원	729 (4.5)	1,204,552	4.1
충북	646 (4.0)	1,272,384	3.5
충남	553 (3.4)	1,470,371	5.1
전북	1,196 (7.3)	943,871	6.3
전남	488 (3.0)	1,077,897	3.8
경북	1,358 (8.3)	1,734,226	9.1
경남	2,121 (13.0)	1,604,682	9.3
제주	176 (1.1)	485,781	8.6

자료 : 한국노인인력개발원 내부자료, 2020.



- '20년 취업알선형 참여자수는 지자체경상보조 16,350명이고, 참여자수 비중이 가장 높은 지역은 '경기'인 것으로 나타남.
- '20년 취업알선형 1인당 월평균임금은 지자체경상보조 1,447,480원이며, 평균고용계약기간은 지자체경상보조 6.6개월로 나타남.

2) 민간경상보조 노인일자리사업⁴⁾ 참여자 현황

(1) 재능나눔활동 참여자 현황

〈표 2-3-17〉 재능나눔활동 참여자 연령 분포 (교육수준별)

(기준 : 2020.12.31., 단위 : 세, 명, %)

구 분	평균 연령	누적참여 인원	연령						
			65세 미만	65~69세	70~74세	75~79세	80~84세	85세 이상	
2018년 총계	74.7	54,264 (100.0)	9 (0.0)	8,937 (16.5)	17,994 (33.2)	17,968 (33.1)	7,973 (14.7)	1,383 (2.5)	
2019년 총계	74.8	51,083 (100.0)	0 (0.0)	7,941 (15.5)	17,092 (33.5)	16,424 (32.2)	8,075 (15.8)	1,551 (3.0)	
2020년 총계	74.6	32,664 (100.0)	1,170 (3.6)	4,552 (13.9)	10,609 (32.5)	10,194 (31.2)	5,077 (15.5)	1,062 (3.3)	
교육 수준	무학	76.8	416 (1.3)	3 (0.7)	23 (5.5)	107 (25.7)	174 (41.8)	84 (20.2)	25 (6.0)
	초졸	75.8	5820 (17.8)	38 (0.7)	551 (9.5)	1862 (32.0)	2066 (35.5)	1075 (18.5)	228 (3.9)
	중졸	75.1	7373 (22.6)	104 (1.4)	805 (10.9)	2537 (34.4)	2610 (35.4)	1112 (15.1)	205 (2.8)
	고졸	74.8	9448 (28.9)	281 (3.0)	1257 (13.3)	3127 (33.1)	2913 (30.8)	1549 (16.4)	321 (3.4)
	전문 대졸	74.2	1064 (3.3)	48 (4.5)	158 (14.8)	375 (35.2)	284 (26.7)	153 (14.4)	46 (4.3)
	대졸 이상	74.4	4655 (14.3)	217 (4.7)	710 (15.3)	1469 (31.6)	1329 (28.5)	760 (16.3)	170 (3.7)
	알 수 없음	71.6	3888 (11.9)	479 (12.3)	1048 (27.0)	1132 (29.1)	818 (21.0)	344 (8.8)	67 (1.7)

자료 : 한국노인인력개발원, 노인일자리사업 정보시스템(노인일자리업무시스템) Database, 2020.

☑

- '20년 재능나눔활동 참여자는 32,664명으로 작년 대비 18,419명 줄어든 것으로 나타남.
- '20년 재능나눔활동 참여자의 평균 연령은 74.6세이고, '70~74세(32.5%)'가 가장 많은 것으로 나타남. 다음으로 '75~79세(31.2%)', '65~69세(13.9%)' 순으로 나타남.
- '20년 재능나눔활동 참여자를 교육 수준별로 보면, '고졸(28.9%)'이 가장 많은 것으로 나타남.

4) 민간경상보조 노인일자리사업이란, 재능나눔, 취업알선형(민간), 시니어인턴십, 고령자친화기업 노인일자리 등을 의미함.

〈표 2-3-18〉 재능나눔활동 참여자 분포 (사업유형별, 성별, 교육수준별)

(기준 : 2020.12.31., 단위 : 세, 명, %)

구 분	평균 연령	누적참여 인원	안전예방	상담안내	학습지도	문화예술	기타	
2018년 총계	74.7	54,264 (100.0)	14,015 (25.8)	14,370 (26.5)	3,849 (7.1)	3,667 (6.8)	18,363 (33.8)	
2019년 총계	74.8	51,083 (100.0)	6,414 (12.6)	24,584 (48.1)	13,173 (25.8)	5,087 (10.0)	1,825 (3.6)	
2020년 총계	74.6	32,664 (100.0)	546 (1.7)	15,372 (47.1)	10,714 (32.8)	4,670 (14.3)	1,362 (4.2)	
성별	남 성	75.9	18,400 (56.3)	364 (2.0)	8,855 (48.1)	6,837 (37.2)	1,682 (9.1)	662 (3.6)
	여 성	72.9	14,264 (43.7)	182 (1.3)	6,517 (45.7)	3,877 (27.2)	2,988 (20.9)	700 (4.9)
교육 수준	무 학	76.8	416 (1.3)	4 (1.0)	239 (57.5)	109 (26.2)	43 (10.3)	21 (5.0)
	초 졸	75.8	5,820 (17.8)	104 (1.8)	3,425 (58.8)	1,743 (29.9)	428 (7.4)	120 (2.1)
	중 졸	75.1	7,373 (22.6)	159 (2.2)	3,826 (51.9)	2,413 (32.7)	763 (10.3)	212 (2.9)
	고 졸	74.8	9,448 (28.9)	153 (1.6)	4,248 (45.0)	3,253 (34.4)	1,418 (15.0)	376 (4.0)
	전문대졸	74.2	1,064 (3.3)	15 (1.4)	432 (40.6)	377 (35.4)	194 (18.2)	46 (4.3)
	대졸 이상	74.7	3,837 (11.7)	42 (0.9)	1,605 (34.5)	1,835 (39.4)	907 (19.5)	266 (5.7)
	알 수 없음	71.6	3,888 (11.9)	69 (1.8)	1,597 (41.1)	984 (25.3)	917 (23.6)	321 (8.3)

참고 : 안전예방활동은 취약노인지원 및 시설 안전관리 활동 및 지역 내 불편시설 모니터링활동을 포함함.

상담안내활동은 노인상담, 학대예방, 인권지킴이활동을 포함함.

학습지도활동은 교육 및 학습 지도 활동(체육활동은 제외)을 포함함.

문화예술활동은 음악회, 공연 등 문화공연 활동을 포함함.

기타활동은 이상의 활동유형에 포함되지 않은 다양한 재능나눔 활동을 포함함.

자료 : 한국노인인력개발원, 노인일자리사업 정보시스템(노인일자리업무시스템) Database, 2020.



- '20년 재능나눔활동 참여자를 사업유형별로 보면, '상담안내(47.1%)'가 가장 많은 비중을 차지하고, 다음으로 '학습지도(32.8%)', '문화예술(14.3%)' 순으로 나타남.
- '20년 재능나눔활동 참여자를 성별로 보면, '남성(56.3%)'로 '여성(43.7%)'보다 많은 것으로 나타남.

(2) 시니어인턴십 참여자 현황

〈표 2-3-19〉 시니어인턴십 참여자 연령 분포 (연령별, 사업유형별, 업종유형별)

(기준 : 2020.12.31., 단위 : 세, 명, %)

구 분		평균 연령	누적참여 인원	60~64세	65~69세	70~74세	75~79세	80~84세	85세 이상
2018년 총계		65.5	5,686 (100.0)	3,035 (53.4)	1,658 (29.1)	677 (11.9)	273 (4.8)	39 (0.7)	4 (0.1)
2019년 총계		65.4	7,349 (100.0)	3,966 (54.0)	2,199 (29.9)	807 (11.0)	287 (3.9)	82 (1.1)	8 (0.1)
2020년 총계		65.0	15,547 (100.0)	8,778 (56.5)	4,606 (29.6)	1,554 (10.0)	487 (3.1)	106 (0.7)	16 (0.1)
사업 유형	일반형	65.1	13,916 (100.0)	7,810 (56.1)	4,117 (29.6)	1,413 (10.2)	461 (3.3)	100 (0.7)	15 (0.1)
	전략직종형('19년)	64.1	287 (100.0)	184 (64.1)	79 (27.5)	19 (6.6)	4 (1.4)	1 (0.3)	0 (0.0)
	세대통합형('20년)	60.4	189 (100.0)	188 (99.5)	1 (0.5)	0 (0.0)	0 (0.0)	0 (0.0)	0 (0.0)
	장기취업유지형	65.4	1,155 (100.0)	596 (51.6)	409 (35.4)	122 (10.6)	22 (1.9)	5 (0.4)	1 (0.1)
업종 유형	제조업	64.0	1,920 (100.0)	1,288 (67.1)	465 (24.2)	132 (6.9)	27 (1.4)	4 (0.2)	4 (0.2)
	운수업	64.8	2,312 (100.0)	1,273 (55.1)	810 (35.0)	184 (8.0)	43 (1.9)	2 (0.1)	0 (0.0)
	숙박 및 음식점업	63.9	798 (100.0)	537 (67.3)	208 (26.1)	43 (5.4)	10 (1.3)	0 (0.0)	0 (0.0)
	도매 및 소매업	65.2	1,136 (100.0)	587 (51.7)	410 (36.1)	94 (8.3)	29 (2.6)	15 (1.3)	1 (0.1)
	예술/스포츠 및 여가관련 서비스업	64.6	275 (100.0)	167 (60.7)	67 (24.4)	35 (12.7)	5 (1.8)	1 (0.4)	0 (0.0)
	기타	65.4	1,201 (100.0)	634 (52.8)	358 (29.8)	143 (11.9)	58 (4.8)	8 (0.7)	0 (0.0)
	부동산업 및 임대업	65.0	310 (100.0)	161 (51.9)	110 (35.5)	33 (10.6)	5 (1.6)	0 (0.0)	1 (0.3)

구 분	평균 연령	누적참여 인원	60~64세	65~69세	70~74세	75~79세	80~84세	85세 이상
교육 서비스업	64.6	699 (100.0)	405 (57.9)	213 (30.5)	67 (9.6)	13 (1.9)	1 (0.1)	0 (0.0)
사업시설관리 및 사업지원 서비스업	65.1	3,800 (100.0)	2,096 (55.2)	1,134 (29.8)	451 (11.9)	105 (2.8)	14 (0.4)	0 (0.0)
건설업	68.5	922 (100.0)	309 (33.5)	255 (27.7)	188 (20.4)	124 (13.4)	40 (4.3)	6 (0.7)
보건업 및 사회복지 서비스업	64.5	1,329 (100.0)	822 (61.9)	373 (28.1)	97 (7.3)	26 (2.0)	10 (0.8)	1 (0.1)
협회 및 단체/수리 및 기타 개인 서비스업	66.7	248 (100.0)	106 (42.7)	81 (32.7)	37 (14.9)	17 (6.9)	6 (2.4)	1 (0.4)
전문/과학 및 기술 서비스업	64.0	92 (100.0)	61 (66.3)	25 (27.2)	5 (5.4)	1 (1.1)	0 (0.0)	0 (0.0)
하수·폐기물 처리 원료재생 및 환경복원업	66.3	75 (100.0)	38 (50.7)	18 (24.0)	11 (14.7)	5 (6.7)	2 (2.7)	1 (1.3)
출판/영상/방송통신 및 정보서비스업	61.5	140 (100.0)	126 (90.0)	8 (5.7)	4 (2.9)	1 (0.7)	0 (0.0)	1 (0.7)
전기/가스/증기 및 수도사업	65.2	49 (100.0)	24 (49.0)	15 (30.6)	10 (20.4)	0 (0.0)	0 (0.0)	0 (0.0)
농업/임업 및 어업	66.9	131 (100.0)	61 (46.6)	34 (26.0)	15 (11.5)	18 (13.7)	3 (2.3)	0 (0.0)
금융 및 보험업	63.1	105 (100.0)	79 (75.2)	21 (20.0)	5 (4.8)	0 (0.0)	0 (0.0)	0 (0.0)
광업	63.0	5 (100.0)	4 (80.0)	1 (20.0)	0 (0.0)	0 (0.0)	0 (0.0)	0 (0.0)

자료 : 한국노인인력개발원 내부자료, 2020.

- '20년 시니어인턴십 참여자 평균 연령은 65.0세로 나타남. 사업유형별로 보면, '세대통합형'이 60.4세로 가장 낮고, '장기취업유지형'이 65.4세로 가장 높은 것으로 나타남.
- '20년 시니어인턴십 업종유형별로 보면, '출판/영상/방송통신 및 정보서비스업'이 61.5세로 가장 낮고, '건설업'이 68.5세로 가장 높은 것으로 나타남.

〈표 2-3-20〉 시니어인턴십 참여자 분포 현황 (사업유형별, 성별, 교육수준별)

(기준 : 2020.12.31., 단위 : 세, 명, %)

구 분		평균연령	누적참여 인원	일반형	전략직종형 ('19년)	세대통합형 ('20년)	장기취업 유지형
2018년 총계		65.5	5,686 (100.0)	586 (10.3)	4,566 (80.3)	0 (0.0)	534 (9.4)
2019년 총계		65.4	7,349 (100.0)	1,150 (15.6)	5,408 (74.6)	0 (0.0)	719 (9.8)
2020년 총계		65.0	15,547 (100.0)	13,916 (89.5)	287 (1.8)	189 (1.2)	1,155 (7.4)
성 별	남 성	65.1	10,387 (66.8)	9181 (66.0)	188 (65.5)	139 (73.5)	879 (76.1)
	여 성	64.8	5,160 (33.2)	4735 (34.0)	99 (34.5)	50 (26.5)	276 (23.9)
교 육 수 준	무 학	69.8	116 (0.7)	108 (0.8)	4 (1.4)	0 (0.0)	4 (0.3)
	초 졸	68.0	1,049 (6.7)	944 (6.8)	29 (10.1)	7 (3.7)	69 (6.0)
	중 졸	65.8	2,584 (16.6)	2,237 (16.1)	63 (22.0)	27 (14.3)	257 (22.3)
	고 졸	64.5	6,323 (40.7)	5,602 (40.3)	120 (41.8)	58 (30.7)	543 (47.0)
	전문대졸	63.6	702 (4.5)	613 (4.4)	16 (5.6)	29 (15.3)	44 (3.8)
	대졸 이상	63.9	1,724 (11.1)	1,469 (10.6)	38 (13.2)	60 (31.7)	157 (13.6)
	알 수 없음	65.2	3,049 (19.6)	2,943 (21.1)	17 (5.9)	8 (4.2)	81 (7.0)

자료 : 한국노인인력개발원 내부자료, 2020.



- '20년 시니어인턴십 참여노인 중 '남성(66.8%)'이 '여성(33.2%)'보다 많이 참여하였고, '남성(65.1세)'과 '여성(64.8세)'의 연령 차이는 거의 없는 것으로 나타남.
- '20년 시니어인턴십 참여노인 중 '고졸(40.7%)'이 가장 많았고, 다음으로 '알 수 없음(19.6%)', '중졸(16.6%)' 순으로 나타남.

〈표 2-3-21〉 시니어인턴십 참여자 분포 현황 (성별, 사업유형별)

(기준 : 2020.12.31., 단위: 명, %)

구 분	참여자수	성별		사업유형별			
		남성	여성	일반형	전략직종형 ('19년)	세대통합형 ('20년)	장기취업 유지형
2018년 누적참여자수	5,686	3,754	1,932	586	4,566	0	534
	(100.0)	(66.0)	(34.0)	(10.3)	(80.3)	(0.0)	(9.4)
2019년 누적참여자수	7,349	4,941	2,408	1,150	5,480	0	719
	(100.0)	(67.2)	(32.8)	(15.6)	(74.6)	(0.0)	(9.8)
2020년 누적참여자수	15,547	10,387	5,160	13,916	287	189	1,155
	(100.0)	(66.8)	(33.2)	(89.5)	(1.8)	(1.2)	(7.4)
참여완료자수	14,943	10,022	4,921	13,312	287	189	1,155
	(100.0)	(67.1)	(32.9)	(89.1)	(1.9)	(1.3)	(7.7)
계속고용자수 ¹⁾	14,389	9,641	4,748	13,049	0	188	1,152
	(100.0)	(67.0)	(33.0)	(90.7)	(0.0)	(1.3)	(8.0)

주1) : 시니어인턴 계약체결(3개월) 이후 계속 고용된 자
 자료 : 한국노인인력개발원 내부자료, 2020.



- '20년 시니어인턴십 누적 참여자수는 15,547명이고, 참여완료자수는 14,943명으로 나타남. 그 중 계속 고용자수는 14,389명인 것으로 나타남.
- '20년 시니어인턴십 계속고용자 중 '남성(67.0%)', '여성(33.0%)'로 남성이 많은 것으로 나타남.
- '20년 시니어인턴십 계속고용자 중 사업유형이 '일반형'에 참여한 사람이 90.7%로 나타남.

(3) 고령자친화기업 참여자 현황

〈표 2-3-22〉 고령자친화기업 참여자 연령 분포 (성별, 연령별)

(기준 : 2020.12.31., 단위 : 세, 명, %)

구 분	평균 연령	누적참여 인원	60~64세	65~69세	70~74세	75~79세	80~84세	85세 이상	
2018년 총계	68.1	1,468 (100.0)	470 (32.0)	470 (32.0)	320 (21.8)	162 (11.0)	41 (2.8)	5 (0.3)	
2019년 총계	67.1	1,344 (100.0)	520 (38.7)	426 (31.7)	257 (19.1)	108 (8.0)	28 (2.1)	5 (0.4)	
2020년 총계	67.0	1,315 (100.0)	513 (39.0)	449 (34.1)	228 (17.3)	86 (6.5)	35 (2.7)	4 (0.3)	
성 별	남 성	66.8	478 (36.3)	196 (41.0)	162 (33.9)	77 (16.1)	27 (5.6)	15 (3.1)	1 (0.2)
	여 성	67.1	837 (63.7)	317 (37.9)	287 (34.3)	151 (18.0)	59 (7.0)	20 (2.4)	3 (0.4)

자료 : 한국노인인력개발원 내부자료, 2020.



- '20년 고령자친화기업 참여노인의 평균 연령은 67.0세이고, '60~64세(39.0%)', '65~69세(34.1%)' 순으로 비중이 높은 것으로 나타남. 성별로 보면, 남성의 평균 연령은 66.8세, 여성의 평균 연령은 67.1세로 나타남.
- '20년 고령자친화기업 누적 참여인원 1,315명 중 남성 478명(36.3%), 여성 837명(63.7%)로 여성 참여자가 많은 것으로 나타남.

〈표 2-3-23〉 고령자친화기업 참여자(근무자) 재직현황 및 추이

(기준 : 2020.12.31., 단위 : 명, 일)

구 분	총 근로자 수	1인당 평균 재직일
2012년	1,126	88.2
2013년	1,118	120.6
2014년	721	143.5
2015년	716	192.8
2016년	1,545	155.5
2017년	1,100	196.4
2018년	1,468	173.0
2019년	1,344	172.1
2020년	1,315	196.6

자료 : 한국노인인력개발원 내부자료, 2020.



- '20년 고령자친화기업 총 근로자수는 1,315명으로 전년도 대비 29명 감소함.
- '20년 고령자친화기업 근로자의 1인당 평균 재직일은 196.6일로 전년도 대비 24.5일 증가함.

3) 노인일자리 및 사회활동 지원사업 중도포기자 현황

(1) 공익활동, 사회서비스형사업, 시장형사업단 중도포기자 현황

〈표 2-3-24〉 공익활동, 사회서비스형사업, 시장형사업단 참여자 중도포기 현황 (사업유형별, 중도포기사유별)

(기준 : 2020.12.31., 단위: 명, %)

구분	누적 참여자수	중도 포기 인원	사망		수행 기관 참여 제한	적성· 근무 조건 불일치	높은 노동 강도	희망 근로 사업 참여	취업· 기타 일자리 사업 참여	동료 관계	수요처· 수혜자 관계	가족 반대	건강 악화	기타 ¹⁾
			전출	사망										
2019년 총계	656,934	75,478	1,643	1,571	446	2,556	384	537	6,632	396	1,256	918	35,192	23,947
2020년 총계	737,708	83,950	2,827	2,309	353	2,534	236	1,153	8,057	306	1,068	1,450	38,382	25,275
공익활동	623,215	69,114 (100.0)	2,519 (3.6)	2,193 (3.2)	310 (0.4)	1,616 (2.3)	133 (0.2)	842 (1.2)	6,030 (8.7)	227 (0.3)	838 (1.2)	1,084 (1.6)	33,661 (48.7)	19,661 (28.4)
노노케어	87,013	8,180	262	263	91	219	7	84	604	25	447	137	3,435	2,606
취약계층지원	14,757	1,619	57	39	7	52	9	19	151	8	13	43	756	465
공공시설봉사	503,001	57,616	2,152	1,836	201	1,256	114	694	5,055	186	368	867	28,794	16,093
경륜전수봉사	18,444	1,699	48	55	11	89	3	45	220	8	10	37	676	497
사회서비스형	45,764	4,140 (100.0)	80 (1.9)	30 (0.7)	14 (0.3)	265 (6.4)	33 (0.8)	47 (1.1)	453 (10.9)	24 (0.6)	136 (3.3)	96 (2.3)	1,537 (37.1)	1,425 (34.4)
아동/청소년 서비스지원	24,368	2,119	43	15	6	117	23	21	132	11	55	48	966	682
가정 서비스 지원	189	6	0	0	0	0	0	0	0	0	0	0	2	4
장애인 서비스 지원	2,014	218	5	0	0	18	2	4	46	4	3	3	55	78
노인 서비스 지원	12,932	1,386	24	7	6	113	7	15	195	6	75	39	392	507
상담 및 컨설팅 지원	544	47	0	1	1	2	0	0	10	0	0	0	5	28
기타	5,717	364	8	7	1	15	1	7	70	3	3	6	117	126
시장형	68,729	10,695 (100.0)	228 (2.1)	86 (0.8)	29 (0.3)	653 (6.1)	70 (0.7)	264 (2.5)	1,574 (14.7)	55 (0.5)	94 (0.9)	270 (2.5)	3,184 (29.8)	4,188 (39.2)

주1) : 기타에는 자격변동(국민기초생활보장책정, 기초연금보장 중지, 장기요양등급 변경 등) 및 노인일자리사업 이종참여 등이 포함.

자료 : 한국노인인력개발원, 노인일자리사업 정보시스템(노인일자리업무시스템) Database, 2020.

- '20년 공익활동, 사회서비스형, 시장형사업단 사업에 참여한 참여노인 총 737,708명 중 83,950명(11.4%)이 다양한 사유로 중도포기 하였음.
- 공익활동 중도포기자(69,114명) 중 '건강악화'로 인한 중도포기자는 48.7%(33,661명)으로 가장 많고, 이어서 노인일자리 이종참여 등 '기타' 사유로 인한 중도포기자가 28.4%(19,661명)로 높음.
- 사회서비스형 중도포기자(4,140명) 중 '건강악화'로 인한 중도포기자는 37.1%(1,537명)으로 가장 많고, 이어서 노인일자리 이종참여 등 '기타' 사유로 인한 중도포기자가 34.4%(1,425명)로 높음.
- 시장형사업단사업 중도포기자(10,695명) 중 노인일자리 이종참여 등 '기타' 사유로 인한 중도포기자가 39.2%(4,188명)로 가장 많고, 이어서 '건강악화(3,184명, 29.8%)'로 인한 중도포기자 비중이 높고, '취업, 기타 일자리 사업 참여(1,574명, 14.7%)'로 인한 중도포기자 인원 순으로 나타남.

〈표 2-3-25〉 공익활동, 사회서비스형사업, 시장형사업단 참여자 중도포기 현황 (시도별, 중도포기사유별)

(기준 : 2020.12.31., 단위 : 명, %)

구 분	중도 포기 인원 (계)	전출	사망	수행 기관 참여 제한	적성· 근무 조건 불일치	높은 노동 강도	희망 근로 사업 참여	취업· 기타 일자리 사업 참여	동료 관계	수요처· 수혜자 관계	가족 반대	건강 악화	기타 ¹⁾
2019년 총계	75,478 (100.0)	1,643 (2.2)	1,571 (2.1)	446 (0.6)	2,556 (3.4)	384 (0.5)	537 (0.7)	6,632 (8.8)	396 (0.5)	1,256 (1.7)	918 (1.2)	35,192 (46.6)	23,947 (31.7)
2020년 총계	83,950 (100.0)	2,827 (3.4)	2,309 (2.8)	353 (0.4)	2,534 (3.0)	236 (0.3)	1,153 (1.4)	8,057 (9.6)	306 (0.4)	1,068 (1.3)	1,450 (1.7)	38,382 (45.7)	25,275 (30.1)
서울	10,496 (12.5)	613	219	44	350	46	237	1,173	37	93	205	3,885	3,594
부산	7,118 (8.5)	181	155	24	301	20	54	641	37	77	122	3,159	2,347
대구	3,464 (4.1)	117	88	10	115	8	11	229	18	20	89	1,970	789
인천	5,463 (6.5)	332	138	17	208	8	88	579	22	79	93	2,289	1,610
광주	3,231 (3.8)	122	88	8	73	8	52	221	11	28	47	1,568	1,005
대전	2,809 (3.3)	122	82	12	91	7	26	215	6	38	46	1,184	980
울산	1,502 (1.8)	44	31	4	46	2	4	120	8	28	35	759	421
세종	420 (0.5)	36	9	2	20	5	2	51	3	6	10	161	115
경기	11,899 (14.2)	623	260	53	448	54	248	1,295	47	208	287	4,483	3,893
강원	6,339 (7.6)	152	216	20	87	6	85	820	21	65	69	3,032	1,766
충북	3,643 (4.3)	75	120	19	72	5	63	397	21	30	68	1,854	919
충남	4,051 (4.8)	101	113	31	114	17	113	431	15	94	70	1,907	1,045
전북	5,811 (6.9)	79	215	19	163	12	37	573	11	72	102	2,897	1,631
전남	5,100 (6.1)	61	201	30	62	2	36	323	7	37	67	2,813	1,461
경북	5,852 (7.0)	68	176	19	205	17	30	361	27	85	67	2,931	1,866
경남	5,324 (6.3)	88	147	33	139	17	42	404	10	97	61	2,839	1,447
제주	1,428 (1.7)	13	51	8	40	2	25	224	5	11	12	651	386

주1) : 기타에는 자격변동(국민기초생활보장채정, 기초연금보장 중지, 장기요양등급 변경 등) 및 노인일자리사업 이중참여 등이 포함.

자료 : 한국노인인력개발원, 노인일자리사업 정보시스템(노인일자리업무시스템) Database, 2020.



• '20년 중도포기자 비중이 가장 높은 지역은 '경기(11,899명, 14.2%)'이며, 주요 중도포기 사유로는 '건강악화(4,483명)'가 가장 많음.

(2) 재능나눔활동 중도포기자 현황

〈표 2-3-26〉 재능나눔활동 참여자 중도포기 현황 (사업유형별, 중도포기 사유별)

(기준 : 2020.12.31., 단위: 명, %)

구 분	누적 참여자 수	중도 포기 인원	전출	사망	수행 기관 참여 제한	적성· 근무 조건 불일치	높은 노동 강도	희망 근로 사업 참여	취업· 기타 일자리 사업 참여	동료 관계	수요처· 수혜자 관계	가족 반대	건강 악화	기타 ¹⁾
2019년 총계	51,083	3,716 (100.0)	45 (1.2)	125 (3.4)	8 (0.2)	177 (4.8)	7 (0.2)	61 (1.6)	1,132 (30.5)	9 (0.2)	16 (0.4)	58 (1.6)	941 (25.3)	1,137 (30.6)
2020년 총계	32,664	1,954 (100.0)	48 (2.5)	52 (2.7)	16 (0.8)	70 (3.6)	6 (0.3)	133 (6.8)	593 (30.3)	2 (0.1)	24 (1.2)	26 (1.3)	464 (23.7)	520 (26.6)
노인안전 예방활동	546	77	2	2	0	6	1	0	42	0	0	1	16	7
상담안내활동	15,372	778	20	26	8	27	5	44	227	0	4	12	207	198
학습지도활동	10,714	659	20	15	3	17	0	69	202	0	17	3	150	163
문화예술활동	4,670	349	5	7	5	18	0	9	101	2	3	8	72	119
기타활동	1,362	91	1	2	0	2	0	11	21	0	0	2	19	33

주1) : 기타에는 자격변동(국민기초생활보장정책, 기초연금보장 중지, 장기요양등급 변경 등) 및 노인일자리사업 이중참여 등이 포함.

자료 : 한국노인인력개발원, 노인일자리사업 정보시스템(노인일자리업무시스템) Database, 2020.

• '20년 재능나눔활동 중도 포기자는 1,954명이고, '취업·기타 일자리 사업참여(30.3%)'를 이유로 재능나눔 활동을 중도포기하는 비중이 가장 높은 것으로 나타남. 다음으로 '기타(26.6%)', '건강악화(23.7%)' 순으로 중도포기하는 비중이 높은 것으로 나타남.

〈표 2-3-27〉 재능나눔활동 참여자 중도포기 현황 (시도별, 사업유형별)

(기준 : 2020.12.31., 단위 : 명, %)

구 분	중도포기인원	노인안전예방				
		노인안전예방	상담안내	학습지도	문화예술	기타
2018년 총계	2,111 (100.0)	401 (19.0)	619 (29.3)	208 (9.9)	211 (10.0)	672 (31.8)
2019년 총계	3,716 (100.0)	453 (12.2)	1,858 (50.0)	848 (22.8)	404 (10.9)	153 (4.1)
2020년 총계	1,954 (100.0)	77 (3.9)	778 (39.8)	659 (33.7)	349 (17.9)	91 (4.7)
서울	207 (10.6)	0 (0.0)	69 (33.3)	69 (33.3)	47 (22.7)	22 (10.6)
부산	60 (3.1)	0 (0.0)	25 (41.7)	25 (41.7)	10 (16.7)	0 (0.0)
대구	94 (4.8)	0 (0.0)	30 (31.9)	25 (26.6)	34 (36.2)	5 (5.3)
인천	16 (0.8)	0 (0.0)	6 (37.5)	3 (18.8)	7 (43.8)	0 (0.0)
광주	51 (2.6)	2 (3.9)	16 (31.4)	6 (11.8)	26 (51.0)	1 (2.0)
대전	86 (4.4)	4 (4.7)	22 (25.6)	41 (47.7)	16 (18.6)	3 (3.5)
울산	20 (1.0)	0 (0.0)	11 (55.0)	9 (45.0)	0 (0.0)	0 (0.0)
세종	12 (0.6)	0 (0.0)	3 (25.0)	9 (75.0)	0 (0.0)	0 (0.0)
경기	529 (27.1)	58 (11.0)	159 (30.1)	212 (40.1)	63 (11.9)	37 (7.0)
강원	86 (4.4)	0 (0.0)	44 (51.2)	34 (39.5)	8 (9.3)	0 (0.0)
충북	61 (3.1)	0 (0.0)	24 (39.3)	15 (24.6)	19 (31.1)	3 (4.9)
충남	119 (6.1)	2 (1.7)	64 (53.8)	44 (37.0)	8 (6.7)	1 (0.8)
전북	185 (9.5)	5 (2.7)	78 (42.2)	46 (24.9)	49 (26.5)	7 (3.8)
전남	183 (9.4)	2 (1.1)	110 (60.1)	51 (27.9)	14 (7.7)	6 (3.3)
경북	97 (5.0)	0 (0.0)	32 (33.0)	34 (35.1)	27 (27.8)	4 (4.1)
경남	118 (6.0)	4 (3.4)	60 (50.8)	33 (28.0)	19 (16.1)	2 (1.7)
제주	30 (1.5)	0 (0.0)	25 (83.3)	3 (10.0)	2 (6.7)	0 (0.0)

자료 : 한국노인인력개발원 내부자료, 2020.



- '20년 재능나눔활동 중도포기자는 1,954명으로 전년도 대비 1,762명이 적은 것으로 나타남. 사업유형별로 보면 '상담안내(39.8%)', '학습지도(33.7%)', '문화예술(17.9%)' 순으로 중도포기자가 비율이 높은 것으로 나타남.
- '20년 지역별로 경기지역(529명)에서 가장 많은 중도포기자가 발생함. 다음으로 서울(207명), 전북(195명), 전남(183명) 순으로 중도포기자가 많이 발생함.

4) 노인일자리 및 사회활동 지원사업⁵⁾ 참여자 사고발생 현황

〈표 2-3-28〉 사고발생 현황 (사업유형별)

(기준 : 2020.12.31., 단위 : 명, 건, %)

구 분	누적 참여 인원(A)	사고 발생 건수(B)	발생비율(B/A*100)
2018년 전체	524,011	1,340	0.26
2019년 전체	684,652	1,453	0.21
2020년 전체	737,708	2,355 (100.0)	0.32
공익활동	623,215	2093 (100.0)	0.34
노노케어	87,013	166 (7.9)	0.19
취약계층지원	14,757	39 (1.9)	0.26
공공시설봉사	503,001	1864 (89.1)	0.37
경륜전수활동	18,444	24 (1.1)	0.13
사회서비스형사업	45,764	133 (100.0)	0.29
가정 서비스 지원	189	0 (0.4)	0.00
노인 서비스 지원	12,932	34 (28.3)	0.26
상담 및 컨설팅 지원	544	1 (1.2)	0.18
아동/청소년 서비스 지원	24,368	69 (53.2)	0.28
장애인 서비스 지원	2,014	5 (4.4)	0.25
기타	5,717	24 (12.5)	0.42
시장형사업단	68,729	129 (100.0)	0.19

자료 : 한국노인인력개발원, 노인일자리사업 정보(노인일자리업무시스템) Database, 2020.

- '20년 노인일자리사업 참여노인의 사고발생 비율은 0.32%로 전년도 대비 0.11%p 증가함.
- 공익활동의 사고발생 비율은 0.34%로 가장 높은 것으로 나타남. 다음으로 사회서비스형 0.29%, 시장형 사업단 0.19% 순으로 사고발생 비율이 높은 것으로 나타남.
- 공익활동 중 공공시설봉사가 0.37%로 사고발생 비율이 가장 높은 것으로 나타남. 다음으로 취약계층지원 0.26%, 노노케어 0.19% 순으로 나타남.
- 사회서비스형사업 중 기타가 0.42%로 가장 높은 것으로 나타남. 다음으로 아동/청소년 서비스지원 0.28%, 노인 서비스지원 0.26%, 장애인 서비스 지원 0.25% 순으로 나타남.

5) 노인일자리 및 사회활동 지원사업 중 공익활동, 시장형사업단에 해당하는 참여자의 사고발생 현황임.

〈표 2-3-29〉 사고발생 추이 (사고유형)

(기준 : 각 년도 12.31., 단위 : 건, %)

구 분	총 발생건수	사고유형				
		골절	염좌	찰과상	타박상	기타 ¹⁾
2012년	134 (100.0)	46 (34.3)	50 (37.3)	2 (1.5)	5 (3.7)	31 (23.1)
2013년	191 (100.0)	56 (29.3)	13 (6.8)	4 (2.1)	69 (36.1)	49 (25.7)
2014년	206 (100.0)	107 (51.9)	23 (11.2)	6 (2.9)	13 (6.3)	57 (27.7)
2015년	323 (100.0)	175 (54.2)	28 (8.7)	19 (5.9)	25 (7.7)	76 (23.5)
2016년	626 (100.0)	293 (46.8)	52 (8.3)	28 (4.5)	54 (8.6)	199 (31.8)
2017년	1,100 (100.0)	480 (43.6)	61 (5.5)	53 (4.8)	145 (13.2)	361 (32.8)
2018년	1,340 (100.0)	601 (44.8)	90 (6.7)	74 (5.5)	117 (8.7)	458 (34.2)
2019년	1,453 (100.0)	743 (51.1)	91 (6.3)	89 (6.1)	143 (9.8)	387 (26.7)
2020년	2,355 (100.0)	1312 (55.7)	127 (5.4)	175 (7.4)	351 (14.9)	390 (16.6)

주1) : 기타에는 병충해감염, 교통사고, 화상 등 포함함.

자료 : 한국노인인력개발원 내부자료, 각 년도.



- 노인일자리사업 참여노인이 지속적으로 증가함에 따라 참여노인의 사고 발생건수도 지속적으로 증가함. '20년 사고발생 건수는 2,355건으로 전년도 대비 902건 증가함.
- '20년 사고유형 중 '골절(55.7%)'이 가장 많이 발생한 유형으로 나타남. 그 외에도 '타박상(14.9%)', '찰과상 (7.4%)' 등 사고가 발생한 것으로 나타남.

III

노인 관련 일반 통계

- 고령화 관련 지표
- 노인 인구 특성

Ⅲ. 노인 관련 일반 통계

1 고령화 관련 지표

1) 인구구조 및 고령화 추계

〈표 3-1-1〉 인구구조 및 노인인구 추계 (연령별)

(단위 : 천명, %)

연 도	총인구	14세 이하		15~64세		65세 이상	
		인구수	구성비	인구수	구성비	인구수	구성비
1980	38,124	12,951	34.0	23,717	62.2	1,456	3.8
1990	42,869	10,974	25.6	29,701	69.3	2,195	5.1
2000	47,008	9,911	21.1	33,702	71.7	3,395	7.2
2010	49,554	7,979	16.1	36,209	73.1	5,366	10.8
2015	51,015	7,030	13.8	37,444	73.4	6,541	12.8
2020	51,781	6,297	12.2	37,358	72.1	8,125	15.7
2025	51,905	5,541	10.7	35,853	69.1	10,511	20.3
2030	51,927	5,000	9.6	33,947	65.4	12,980	25.0
2040	50,855	4,983	9.8	28,649	56.3	17,224	33.9
2050	47,745	4,250	8.9	24,487	51.3	19,007	39.8
2060	42,838	3,445	8.0	20,578	48.0	18,815	43.9
2065	40,293	3,221	8.0	18,503	45.9	18,570	46.1

참고 : 2017년까지는 확정인구이며, 2018년 이후는 다음 인구 추계 시 변경될 수 있음.

자료 : 통계청, 「장래인구추계: 2017~2067」, 2019.03.



- 1980년 65세 이상 고령인구 145만 6천명(3.8%)에서 '20년 8,496천명(16.4%)으로 고령인구가 급속히 증가하고 있으며, 2025년에는 고령인구가 총인구의 20%를 넘어서는 초고령사회에 진입할 것으로 보임.
- 총인구는 '28년(51,942천명)을 기점으로 감소할 것으로 예측되며, '65년에는 65세 이상 인구 비율이 15~64세 인구 비율보다 높아질 것으로 예측됨.

〈표 3-1-2〉 노인인구 (65세 이상 인구) 연령별 추계

(단위 : 천명, %, 여성 100명당)

구 분		1980년	1990년	2000년	2010년	2015년	2020년	2030년	2040년	2050년	2060년
총인구 (천명)		38,124	42,869	47,008	49,554	51,015	51,781	51,927	50,855	47,745	42,838
65세 이상	인구 (천명)	1,456	2,195	3,395	5,366	6,541	8,125	12,980	17,224	19,007	18,815
	구성비 (%)	3.8	5.1	7.2	10.8	12.8	15.7	25.0	33.9	39.8	43.9
	성비 (여성 100명당)	59.7	59.8	62.0	69.2	72.5	76.2	83.0	85.6	87.0	91.3
70세 이상	인구 (천명)	832	1,294	2,014	3,488	4,436	5,466	8,885	12,940	15,159	15,117
	구성비 (%)	2.2	3.0	4.3	7.0	8.7	10.6	17.1	25.4	31.7	35.3
	성비 (여성 100명당)	51.0	52.6	53.8	61.1	64.5	69.1	77.5	81.6	83.2	86.9
80세 이상	인구 (천명)	178	302	483	923	1,305	1,874	2,977	5,171	7,457	8,221
	구성비 (%)	0.5	0.7	1.0	1.9	2.6	3.6	5.7	10.2	15.6	19.2
	성비 (여성 100명당)	33.6	35.8	39.1	41.8	43.6	49.5	60.0	68.6	72.2	75.7

참고 : 2017년까지는 확정인구이며, 2018년 이후는 다음 인구 추계 시 변경될 수 있음.

자료 : 통계청, 「장래인구추계: 2017~2067」, 2019.03.



- 기대수명 연장 및 저출산 현상의 지속으로 인해 '20년 65세 이상 인구는 16.4% (8,496천명)에 달하는 것으로 나타남. 80세 이상 후기고령인구도 지속적으로 증가하여 2060년에는 80세 이상의 인구가 19.2%(8,221천명)에 도달할 것으로 예상됨.
- 65세 이상 고령인구 성비는 남성의 사망률 개선속도가 상대적으로 빠르게 진전되어 '20년 76.4%, 2040년 85.6%, 2060년 91.3%로 높아질 것으로 전망됨.

〈표 3-1-3〉 노인인구 (65세 이상 인구) 시도별 추계

(단위 : 명, %)

구분	1980년	1990년	2000년	2010년	2015년	2020년	2030년	2040년
전국	1,456,033 (3.8%)	2,195,084 (5.1%)	3,394,896 (7.2%)	5,366,109 (10.8%)	6,541,168 (12.8%)	8,125,432 (15.6%)	12,979,573 (24.5%)	17,223,537 (33.0%)
서울	209,787 (2.5%)	368,112 (3.5%)	538,670 (5.3%)	927,877 (9.2%)	1,208,835 (12.2%)	1,479,605 (15.4%)	2,219,355 (23.5%)	2,826,521 (31.2%)
부산	75,785 (2.3%)	132,724 (3.5%)	226,864 (6.1%)	391,014 (11.2%)	494,721 (14.3%)	624,841 (18.4%)	911,068 (27.8%)	1,070,994 (34.5%)
대구	51,101 (2.7%)	90,245 (3.9%)	148,084 (5.9%)	247,383 (10.0%)	308,252 (12.5%)	387,969 (15.9%)	600,636 (25.4%)	759,159 (33.8%)
인천	36,224 (2.9%)	75,641 (4.0%)	137,591 (5.5%)	230,063 (8.4%)	303,417 (10.5%)	396,764 (13.3%)	717,798 (22.8%)	999,135 (31.4%)
광주	26,746 (3.1%)	46,595 (4.1%)	75,934 (5.5%)	130,496 (8.7%)	163,906 (10.9%)	203,661 (13.6%)	319,706 (21.6%)	426,811 (30.0%)
대전	24,421 (3.0%)	42,824 (4.1%)	75,249 (5.4%)	128,201 (8.5%)	161,977 (10.5%)	205,709 (13.5%)	333,882 (21.5%)	443,292 (28.6%)
울산	15,617 (2.9%)	24,999 (3.1%)	41,117 (4.0%)	73,748 (6.7%)	99,470 (8.5%)	136,956 (11.7%)	252,029 (21.2%)	337,134 (29.3%)
세종	-	-	-	-	20,252 (10.8%)	32,316 (8.6%)	71,645 (15.1%)	126,210 (23.3%)
경기	139,900 (3.7%)	265,959 (4.5%)	522,810 (5.7%)	990,093 (8.5%)	1,280,903 (10.3%)	1,708,968 (12.9%)	3,108,905 (22.4%)	4,408,506 (31.8%)
강원	76,086 (4.2%)	104,453 (6.7%)	147,885 (9.8%)	222,609 (15.0%)	252,895 (16.7%)	302,453 (19.7%)	470,072 (30.0%)	613,620 (38.7%)
충북	75,728 (5.2%)	100,426 (7.3%)	142,794 (9.6%)	204,078 (13.4%)	228,698 (14.4%)	276,775 (17.0%)	444,582 (26.0%)	602,647 (34.7%)
충남	120,335 (5.5%)	157,789 (7.9%)	223,501 (11.9%)	309,412 (14.9%)	329,689 (15.7%)	389,304 (17.7%)	603,160 (25.5%)	823,859 (33.9%)
전북	112,879 (4.8%)	151,569 (7.4%)	213,060 (11.1%)	284,460 (15.8%)	320,844 (17.5%)	369,170 (20.2%)	516,342 (28.5%)	651,827 (36.7%)
전남	162,953 (5.5%)	194,845 (7.9%)	272,576 (13.4%)	349,278 (19.7%)	369,660 (20.6%)	407,543 (22.7%)	552,153 (30.9%)	700,558 (39.6%)
경북	172,501 (5.5%)	229,750 (8.4%)	316,303 (11.4%)	423,956 (16.1%)	465,808 (17.4%)	548,713 (20.4%)	804,261 (29.9%)	1,018,852 (38.5%)
경남	132,002 (4.8%)	178,765 (6.4%)	269,261 (8.9%)	385,793 (12.0%)	449,681 (13.5%)	553,532 (16.3%)	885,000 (25.8%)	1,166,627 (34.9%)
제주	23,968 (5.1%)	30,388 (6.0%)	43,197 (8.2%)	67,648 (12.3%)	82,160 (13.7%)	101,153 (15.0%)	168,979 (22.3%)	247,785 (31.0%)

참고 : 2017년까지는 확정인구이며, 2018년 이후는 다음 인구 추계 시 변경될 수 있음.

() 수치는 전체 인구 대비 65세 이상 인구 비율(%)을 의미함.

자료 : 통계청, 「장래인구추계 시도편: 2015~2045년」, 2019.06.



- '20년 65세 이상 노인인구 비중이 가장 높은 지역은 전남으로 23.5%이며, 세종과 울산은 각각 9.8%, 12.6%로 타 지역에 비해 상대적으로 낮음.
- 65세 이상 노인인구 비중은 지속적으로 증가하여, 2035년에는 전 지역 노인비율이 20%를 상회할 것으로 예상됨.

〈표 3-1-4〉 세계 주요국 인구구조 및 노인인구 비율 추계

(단위 : 천명, %)

구 분		1990년	2000년	2010년	2020년	2030년	2040년	2050년	2060년
전세계	총인구수	5,320,817	6,127,700	6,916,183	7,716,750	8,424,937	9,038,687	9,550,946	9,957,399
	14세 이하	(32.9)	(30.1)	(26.6)	(25.4)	(23.5)	(22.1)	(21.3)	(20.5)
	15-64세	(60.9)	(63.0)	(65.7)	(65.4)	(64.9)	(64.0)	(63.1)	(62.0)
	65세 이상	(6.2)	(6.9)	(7.7)	(9.3)	(11.6)	(13.9)	(15.6)	(17.6)
OECD	총인구수	1,067,389	1,152,643	1,236,914	1,304,243	1,355,249	1,389,637	1,409,177	-
	14세 이하	(22.5)	(20.5)	(18.6)	(17.7)	(16.7)	(16.0)	(15.8)	-
	15-64세	(66.0)	(66.4)	(66.7)	(64.4)	(61.9)	(60.1)	(58.9)	-
	65세 이상	(11.6)	(13.1)	(14.7)	(17.9)	(21.3)	(23.9)	(25.2)	-
EU	총인구수	471,147	483,137	503,833	514,913	522,597	525,750	523,804	-
	14세 이하	(19.4)	(17.2)	(15.7)	(15.5)	(14.6)	(14.2)	(14.3)	-
	15-64세	(66.8)	(67.1)	(66.8)	(64.2)	(61.5)	(58.9)	(57.0)	-
	65세 이상	(13.8)	(15.7)	(17.5)	(20.3)	(23.8)	(27.0)	(28.7)	-
한국	총인구수	42,869	47,008	49,410	51,435	52,160	51,091	48,121	43,959
	14세 이하	(25.6)	(21.1)	(16.1)	(13.2)	(12.6)	(11.2)	(9.9)	(10.2)
	15-64세	(69.3)	(71.7)	(72.8)	(71.1)	(63.1)	(56.5)	(52.7)	(49.7)
	65세 이상	(5.1)	(7.2)	(11.0)	(15.7)	(24.3)	(32.3)	(37.4)	(40.1)
일본	총인구수	123,613	126,927	128,058	124,100	116,618	107,276	97,076	86,737
	14세 이하	(18.2)	(14.6)	(13.1)	(11.7)	(10.3)	(10.0)	(9.7)	(9.1)
	15-64세	(69.7)	(68.1)	(63.8)	(59.2)	(58.1)	(53.9)	(51.5)	(50.9)
	65세 이상	(12.1)	(17.4)	(23.0)	(29.1)	(31.6)	(36.1)	(38.8)	(39.9)
미국	총인구수	249,623	282,162	309,347	333,896	358,471	380,016	399,803	420,268
	14세 이하	(21.7)	(21.4)	(19.8)	(19.1)	(18.7)	(18.1)	(18.0)	(17.7)
	15-64세	(65.8)	(66.2)	(67.1)	(64.2)	(61.0)	(60.9)	(61.1)	(60.4)
	65세 이상	(12.5)	(12.4)	(13.1)	(16.8)	(20.3)	(21.0)	(20.9)	(21.9)
독일	총인구수	79,433	82,212	81,777	81,482	79,369	76,145	72,120	67,770
	14세 이하	(16.1)	(15.6)	(13.4)	(13.0)	(13.0)	(12.0)	(11.6)	(12.0)
	15-64세	(69.0)	(67.9)	(65.9)	(64.6)	(59.8)	(57.6)	(56.8)	(55.1)
	65세 이상	(14.9)	(16.4)	(20.6)	(22.4)	(27.2)	(30.5)	(31.6)	(33.0)
프랑스	총인구수	56,709	59,062	62,918	66,098	68,653	70,825	72,341	-
	14세 이하	(20.1)	(18.9)	(18.4)	(17.9)	(17.1)	(16.7)	(16.7)	-
	15-64세	(65.9)	(65.1)	(64.7)	(61.6)	(59.3)	(57.5)	(57.1)	-
	65세 이상	(14.0)	(16.1)	(16.9)	(20.6)	(23.6)	(25.8)	(26.2)	-
이탈리아	총인구수	56,719	56,942	60,483	62,497	63,483	63,889	63,546	-
	14세 이하	(16.6)	(14.3)	(14.0)	(13.6)	(12.6)	(12.5)	(12.6)	-
	15-64세	(68.6)	(67.4)	(65.7)	(63.9)	(61.3)	(56.5)	(54.4)	-
	65세 이상	(14.9)	(18.3)	(20.3)	(22.5)	(26.1)	(31.1)	(33.1)	-

자료 : OECD, Historical population data and projections (1950-2050), <http://stats.oecd.org>, 2016.01.



- 전 세계적으로 저출산 고령화로 인해 14세 미만의 유소년 인구비율과 생산 가능인구 비율은 감소하고 65세 이상 노인인구 비율은 증가할 것으로 예상됨.
- '20년 우리나라 65세 이상 노인인구 비율은 15.7%로 OECD 평균인 17.9%에 비해 낮은 수준이지만 2030년에는 24.3%로 증가하여 OECD 평균인 21.3%보다 높아질 것으로 전망됨.

2) 노인인구 현황

〈표 3-1-5〉 연령별, 성별 노인인구 현황

(단위 : 명, %)

구 분		전 체	남 성		여 성	
			인 구	비 율	인 구	비 율
2016년 전체	60+	10,134,728	4,497,366	44.4	5,637,362	55.6
	65+	6,995,652	2,956,784	42.3	4,038,868	57.7
2017년 전체	60+	10,666,349	4,761,303	44.6	5,905,046	55.4
	65+	7,356,106	3,130,925	42.6	4,225,181	57.4
2018년 전체	60+	11,193,257	5,023,851	44.9	6,169,406	55.1
	65+	7,650,408	3,272,648	42.8	4,377,760	57.2
2019년 전체	60+	11,791,950	5,315,756	45.1	6,476,194	54.9
	65+	8,026,915	3,457,689	43.1	4,569,226	56.9
2020년 전체	60+	12,446,546	5,633,814	45.3	6,812,732	54.7
	65+	8,496,077	3,680,518	43.3	4,815,559	56.7
연령별	60~64세	3,950,469	1,953,296	49.4	1,997,173	50.6
	65~69세	2,794,037	1,345,308	48.1	1,448,729	51.9
	70~74세	2,080,134	971,198	46.7	1,108,936	53.3
	75~79세	1,618,112	693,142	42.8	924,970	57.2
	80~84세	1,143,935	430,519	37.6	713,416	62.4
	85~89세	585,487	177,942	30.4	407,545	69.6
	90~94세	203,704	46,761	23.0	156,943	77.0
	95~99세	48,756	10,297	21.1	38,459	78.9
100세 이상	21,912	5,351	24.4	16,561	75.6	

참고 : 주민등록법 개정('09.10.2)으로 종전의 무단전출 말소제도를 폐지하고 거주불명 등록제도를 도입함에 따라, 2010년 1월부터 거주불명 등록자를 주민등록자와 같이 인구 통계에 포함하여 공표함.

자료 : 행정자치부, 「주민등록인구통계」, 각 년도.



- 60세 이상 인구수는 지속적으로 증가하여 '20년 기준 약 1,244만 명으로 나타남. 이 중, 65세 이상은 약 849만 명으로 전년 대비 5.0% 증가함.
- 65세 이상 노인인구의 성별 비율을 살펴보면, 남성에 비해 여성의 비율이 높고 연령이 높아질수록 여성의 비율이 압도적으로 높게 나타남.

〈표 3-1-6〉 지역별(시·도별) 노인인구 현황

(단위 : 명, %)

시·도	총인구	60세 이상		65세 이상	
		인구	비율	인구	비율
2016년 전체	51,696,216	10,134,728	19.6	6,995,652	13.5
2017년 전체	51,778,544	10,666,349	20.6	7,356,106	14.2
2018년 전체	51,826,059	11,193,257	21.6	7,650,408	14.8
2019년 전체	51,849,861	11,791,950	22.7	8,026,915	15.5
2020년 전체	51,829,023	12,446,546	24.0	8,496,077	16.4
서울	9,668,465	2,275,599	23.5	1,561,139	16.1
부산	3,391,946	957,514	28.2	657,711	19.4
대구	2,418,346	589,060	24.4	400,494	16.6
인천	2,942,828	636,196	21.6	411,483	14.0
광주	1,450,062	303,295	20.9	205,666	14.2
대전	1,463,882	317,204	21.7	210,784	14.4
울산	1,136,017	231,488	20.4	143,367	12.6
세종	355,831	52,890	14.9	34,881	9.8
경기	13,427,014	2,703,166	20.1	1,775,315	13.2
강원	1,542,840	461,177	29.9	319,691	20.7
충북	1,600,837	419,207	26.2	288,148	18.0
충남	2,121,029	566,081	26.7	405,188	19.1
전북	1,804,104	532,174	29.5	386,203	21.4
전남	1,851,549	591,838	32.0	435,880	23.5
경북	2,639,422	805,487	30.5	573,715	21.7
경남	3,340,216	850,571	25.5	580,258	17.4
제주	674,635	153,599	22.8	106,154	15.7

자료 : 행정자치부, 「주민등록인구통계」, 각 년도.



- 주민등록인구통계에 의하면 '20년 전체 인구 중 65세 이상 인구가 차지하는 비율은 16.4%로 고령사회로 진입한 '17년 대비 2.2%p 증가함.
- '20년 65세 이상 노인인구 비율이 가장 높은 지역은 전남으로 23.5%이며, 가장 낮은 지역은 세종시 9.8%로 두 지역 간 격차는 약 13.7%p로 나타남.

〈표 3-1-7〉 지역별 노인인구 비율 순위

(단위 : %)

구 분	상위					하위				
	2016년	2017년	2018년	2019년	2020년	2016년	2017년	2018년	2019년	2020년
1위	전남고흥	전남고흥	전남고흥	경북의성	경북의성	경기수원 영통	경기수원 영통	경기수원 영통	경기수원 영통	경기수원 영통
	37.5	38.2	38.9	39.9	41.5	5.6	6.0	6.4	6.8	7.3
2위	경북의성	경북의성	경북의성	전남고흥	전남고흥	경남창원 성산	경남창원 성산	경남창원 성산	울산북구	울산북구
	36.8	37.9	38.8	39.8	41.1	5.8	6.4	6.9	7.6	8.2
3위	경북군위	경북군위	경북군위	경북군위	경북군위	울산북구	울산북구	울산북구	경남창원 성산	경남창원 성산
	35.9	36.7	37.6	38.5	40.7	6.6	7.0	7.3	7.6	8.5
4위	경남합천	경남합천	경남합천	경남합천	경남합천	대전유성	충남천안 서북구	충남천안 서북구	충남천안 서북구	충남천안 서북구
	35.3	36.5	37.2	38.1	39.6	7.4	7.7	7.8	8.2	8.7
5위	경남남해	경남남해	경남남해	전남보성	전남보성	충남천안 서북	대전유성	대전유성	경기화성	경기화성
	34.8	35.5	36.2	37.3	38.5	7.5	7.9	8.4	8.5	8.9
6위	전남보성	전남보성	전남보성	경남남해	경북청도	경북구미	경북구미	경기시흥	경기시흥	경기시흥
	34.3	35.3	35.9	36.6	37.9	7.5	8.0	8.4	8.7	9.3
7위	경남의령	경남의령	경북청도	경북청도	경북영덕	경기오산	경기오산	경기화성	대전유성	광주광산
	33.6	34.6	35.2	36.2	37.9	7.7	8.1	8.4	8.9	9.5
8위	경북영양	경북영양	경북영양	경북영덕	경남남해	경기안산 단원구	경기시흥	경북구미	경북구미	대전유성
	33.2	34.1	35.1	36.0	37.8	7.8	8.2	8.4	8.9	9.6
9위	경북영덕	경북영덕	경북청송	경북영양	경북영양	경기시흥	광주광산	경기오산	경기오산	경기오산
	33.0	34.1	34.9	36.0	37.6	7.9	8.3	8.5	8.9	9.6
10위	전남함평	경북청도	경북영덕	경북청송	경북청송	광주광산	경기안산 단원	광주광산	광주광산	경북구미
	32.9	34.1	34.9	35.9	37.5	8.0	8.4	8.6	9.0	9.6

자료 : 행정자치부, 「주민등록인구통계」, 각 년도.



- '20년 지역별 65세 이상 노인인구 비율은 경북의성(41.5%), 전남고흥(41.1%), 경북군위(40.7%), 경남합천(39.6%), 전남보성(38.5%)순으로 높게 나타났으며, 경기수원영통(7.3%), 울산북구(8.2%), 경남창원성산(8.5%), 충남천안서북구(8.7%), 경기화성(8.9%) 순으로 낮게 나타남.
- 고령화가 지속적으로 진행됨에 따라 65세 이상 인구 비율은 상·하위 10위 이내 지역 모두 전년대비 증가함.

3) 노년부양비 및 노령화지수

〈표 3-1-8〉 노년부양비 및 노령화지수 추이 (연도별)

(단위 : 해당인구 100명당 명, 명)

구 분	2000년	2010년	2016년	2017년	2018년	2019년	2020년	2030년	2040년	2050년
노년부양비 ¹⁾	10.1	14.8	18.0	18.8	19.6	20.4	21.7	38.2	60.1	77.6
노령화지수 ²⁾	34.3	67.2	98.4	105.1	111.9	119.4	129.0	259.6	345.7	447.2
노인 1명당 생산가능인구 ³⁾	9.9	6.7	5.6	5.3	5.1	4.9	4.6	2.6	1.7	1.3

주1) : 노년부양비 = (65세 이상 인구 / 15~64세 인구) × 100.

주2) : 노령화지수 = (65세 이상 인구 / 0~14세 인구) × 100.

주3) : 노인 1명당 생산가능인구 = 15~64세 인구 / 65세 이상 인구.

참고 : 2017년까지는 확정인구이며, 2018년 이후는 다음 인구 추계 시 변경될 수 있음.

자료 : 통계청, 「장래인구추계: 2017~2067」, 2019.03.



- '20년 노년부양비는 21.7명으로 생산가능인구(15~64세) 4.6명이 노인 1명을 부양해야 하는 실정임. 현재의 저출산과 고령화 추세가 계속될 경우, '50년에는 노년부양비가 77.6명으로 1.3명이 노인 1명을 부양해야 할 것으로 예상됨.
- 또한 '20년 노령화지수는 129.0명으로 추계되며 '30년 경에는 259.6명으로 고령인구가 유소년인구의 2.5배 이상 될 것으로 예상됨.

〈표 3-1-9〉 세계 주요국의 노령화지수¹⁾ 추계

(단위 : %)

국 가	연 도							
	1990년	2000년	2010년	2020년	2030년	2040년	2050년	2060년
전세계	18.9	22.9	28.8	36.6	49.1	62.7	73.2	85.7
OECD	51.5	63.8	78.9	101.3	127.4	148.9	159.7	-
EU	71.3	91.5	111.7	130.9	163.1	190.1	200.0	-
한 국	20.0	34.3	68.4	119.1	193.0	288.6	376.1	394.0
일 본	66.2	119.1	175.1	248.0	306.1	360.4	401.4	437.8
미 국	57.7	58.2	66.1	87.8	108.5	115.9	116.7	123.6
독 일	92.7	105.3	153.6	171.9	209.9	255.2	271.4	275.8
프랑스	69.8	85.3	91.6	115.0	138.3	153.8	157.2	-
영 국	82.8	83.1	89.6	106.8	129.1	145.9	147.6	-
스웨덴	99.1	93.7	110.1	113.4	125.3	144.8	144.9	-
덴마크	91.3	80.1	92.0	118.4	131.3	141.0	141.9	-
이탈리아	90.0	127.9	144.2	165.9	207.1	249.5	262.8	-
네덜란드	70.4	73.1	88.2	123.0	151.0	171.3	174.6	-
노르웨이	86.1	75.8	79.6	103.1	118.1	135.2	141.2	-
스위스	85.2	88.2	119.2	142.0	176.3	208.0	216.7	-
호 주	50.4	60.0	71.1	84.5	101.5	115.3	121.9	-

주1) : 노령화지수 = (65세 이상 인구 / 0~14세 인구) × 100.

참고 : OECD 자료를 근거로 작성, 〈표3-1-8〉 통계청 장래인구추계 수치와 다를 수 있음.

자료 : OECD, Historical population data and projections (1950-2050), <http://stats.oecd.org>, 2016.01.



- 우리나라 노령화 지수는 매년 증가하여 '20년 119.1%로 추계됨. 일본(248.0%), 독일(171.9%), 이탈리아 (165.9%), 스위스(142.0%) 등의 국가에 비해 높은 수준은 아니지만, '60년에는 394.0%까지 증가하여 타 국가에 비해 매우 높아질 것으로 예상됨.
- 세계 주요국 가운데 고령화 지수가 가장 높은 국가는 일본으로 248.0%로 타 국가 대비 압도적으로 높음. 반면, 가장 낮은 국가는 호주로 84.5%이며, 미국(87.8%), 노르웨이(103.1%) 순으로 낮게 추계됨.

〈표 3-1-10〉 세계 주요국의 노년부양비¹⁾ 추계

(단위 : 명)

국가	연도							
	1990년	2000년	2010년	2020년	2030년	2040년	2050년	2060년
전세계	10.2	11.0	11.7	14.2	17.8	21.6	24.7	28.3
OECD	17.6	19.7	22.1	27.8	34.4	39.7	42.8	-
EU	20.7	23.4	26.2	31.7	38.7	45.8	50.3	-
한 국	7.4	10.1	15.2	22.1	38.6	57.2	71.0	80.6
일 본	17.3	25.5	36.1	49.2	54.4	66.8	75.3	78.4
미 국	19.0	18.8	19.5	26.1	33.3	34.4	34.3	36.3
독 일	21.6	24.2	31.3	34.6	45.5	53.0	55.6	59.9
프랑스	21.3	24.7	26.0	33.4	39.8	44.8	45.9	-
영 국	24.1	24.3	24.1	30.1	35.7	39.5	40.5	-
스웨덴	27.7	26.8	28.1	32.9	36.7	39.9	40.8	-
덴마크	23.1	22.2	25.3	31.7	37.4	42.0	40.2	-
이탈리아	21.7	27.1	30.8	35.2	42.6	55.0	60.8	-
네덜란드	18.6	20.0	23.0	31.2	40.7	47.3	46.5	-
노르웨이	25.2	23.4	22.6	27.9	33.3	38.0	38.5	-
스위스	21.3	22.8	25.6	31.5	40.2	46.0	48.2	-
호 주	16.6	18.6	20.1	24.8	29.4	31.9	33.7	-

주1) : 노년부양비=(65세 이상 인구 / 15~64세 인구) × 100.

참고 : OECD 자료를 근거로 작성, 〈표 3-1-8〉 통계청 장래인구추계 수치와 다를 수 있음.

자료 : OECD, Historical population data and projections (1950-2050), <http://stats.oecd.org>, 2016.01.

- 우리나라 노년부양비는 '20년 22.1명으로 추계됨. 아직까지는 OECD 평균 노년부양비 27.8명 보다 낮은 수준이지만, 2027년 이후부터 OECD 평균 노년부양비를 상회할 것으로 예측됨.
- '20년 기준 세계 주요국 가운데 노년부양비가 가장 높은 국가는 일본(49.2명)으로 나타나며, 이탈리아(35.2명), 독일(34.6명), 프랑스(33.4명)순으로 높게 나타남. 반면, 가장 낮은 국가는 한국으로 22.1명으로 추계되지만, '60년 가장 높은 국가는 한국이 될 것으로 추계됨.

4) 기대수명

〈표 3-1-11〉 연도별, 성별 기대수명 현황

(단위 : 세)

연 도	기대수명 ¹⁾			차이(여-남)
	전 체	남 성	여 성	
1970년	62.3	58.7	65.8	7.1
1975년	64.2	60.3	68.2	7.9
1980년	66.1	61.9	70.4	8.5
1985년	68.9	64.6	73.2	8.6
1990년	71.7	67.5	75.9	8.4
1995년	73.8	69.7	77.9	8.2
2000년	76.0	72.3	79.7	7.3
2005년	78.2	74.9	81.6	6.7
2010년	80.2	76.8	83.6	6.8
2015년	82.1	79.0	85.2	6.2
2019년	83.0	80.0	85.9	5.9
2020년	83.2	80.3	86.1	5.8
2025년	84.2	81.5	86.9	5.4
2030년	85.2	82.6	87.7	5.1
2040년	86.8	84.6	89.0	4.4
2050년	88.2	86.2	90.1	3.9
2060년	89.4	87.7	91.0	3.4

주1) : 기대수명 - 0세 출생자가 향후 생존할 것으로 기대되는 평균 생존년수로서 '0세의 기대수명'을 말함.

참고 : 2017년까지는 확정인구이며, 2018년 이후는 다음 인구 추계 시 변경될 수 있음.

자료 : 통계청, 「장래인구추계: 2017~2067」, 2019.03.



- '20년 남녀 전체 기대수명은 83.2세로 '1970년 기대수명(62.3세) 대비 약 20세 증가한 것으로 남녀 전체 기대수명은 지속적으로 증가하는 것으로 나타남.
- '20년 남성의 기대수명은 80.3세, 여성은 86.1세로 여성의 기대수명이 5.8세 긴 것으로 나타났고, 남녀 기대수명 차이는 지속적으로 감소하는 것으로 나타남.

〈표 3-1-12〉 5세별 기대여명 현황 (연도별)

(단위 : 년)

연령 (세)	기대여명 ¹⁾							
	2012년 전체	2014년 전체	2016년 전체	2017년 전체	2018년			
					전 체	남 성	여 성	차이(여-남)
0	80.9	81.8	82.4	82.7	82.7	79.7	85.7	6.0
1	80.1	81.0	81.6	81.9	82.0	79.0	84.9	5.9
5	76.2	77.1	77.6	78.0	78.0	75.0	81.0	6.0
10	71.2	72.1	72.7	73.0	73.0	70.1	76.0	5.9
15	66.2	67.2	67.7	68.0	68.1	65.1	71.1	6.0
20	61.3	62.2	62.8	63.1	63.1	60.2	66.1	5.9
25	56.4	57.3	57.9	58.2	58.2	55.3	61.2	5.9
30	51.6	52.5	53.0	53.3	53.4	50.4	56.3	5.9
35	46.7	47.6	48.1	48.4	48.5	45.6	51.4	5.8
40	41.9	42.8	43.3	43.6	43.7	40.8	46.5	5.7
45	37.2	38.1	38.6	38.8	38.9	36.1	41.7	5.6
50	32.6	33.4	33.9	34.2	34.2	31.5	36.9	5.4
55	28.1	28.9	29.3	29.6	29.7	27.1	32.2	5.1
60	23.7	24.5	24.9	25.1	25.2	22.8	27.5	4.7
65	19.5	20.2	20.6	20.8	20.8	18.7	22.8	4.1
70	15.4	16.1	16.4	16.6	16.7	14.8	18.3	3.5
75	11.8	12.4	12.6	12.7	12.7	11.1	14.1	3.0
80	8.7	9.1	9.3	9.3	9.3	8.1	10.3	2.2
85	6.2	6.6	6.6	6.6	6.6	5.7	7.1	1.4
90	4.3	4.6	4.6	4.6	4.5	4.0	4.8	0.8
95	3.0	3.3	3.2	3.1	3.1	2.8	3.2	0.4
100+	2.2	2.3	2.3	2.2	2.2	2.0	2.2	0.2

주1) : 기대여명 - 특정 연령의 사람이 앞으로 생존할 것으로 기대되는 생존 연수.

자료 : 통계청, 「간이 생명표(5세별)」, 2019.12.



- '18년 기대여명은 82.7년으로 전년 대비 같음. 전 연령 기준 여성이 남성보다 기대여명이 길고, 연령이 높아질수록 남녀 간 기대여명 격차가 줄어드는 것으로 나타남.
- '18년 65세 남성은 18.7년, 65세 여성은 22.8년 더 생존할 것으로 예상됨.

〈표 3-1-13〉 세계 주요국의 기대수명 (연도별)

(단위 : 년)

국 가		연 도								
		2000년	2005년	2012년	2013년	2014년	2015년	2016년	2017년	2018년
한 국	합 계	76.0	78.2	80.9	81.4	81.8	82.1	82.4	82.7	82.7
	남 성	72.3	74.9	77.6	78.1	78.6	79.0	79.3	79.7	79.7
	여 성	79.7	81.6	84.2	84.6	85.0	85.2	85.4	85.7	85.7
일 본	합 계	81.2	82.0	83.2	83.4	83.7	83.9	84.1	84.2	-
	남 성	77.7	78.6	79.9	80.2	80.5	80.8	81.0	81.1	-
	여 성	84.6	85.5	86.4	86.6	86.8	87.1	87.1	87.3	-
미 국	합 계	76.7	77.6	78.8	78.8	78.9	78.8	78.6	78.6	78.7
	남 성	74.1	75.0	76.4	76.4	76.5	76.3	76.1	76.1	76.2
	여 성	79.3	80.1	81.2	81.2	81.3	81.2	81.1	81.1	81.2
독 일	합 계	78.2	79.4	80.6	80.6	81.2	80.7	81.1	81.1	81
	남 성	75.1	76.7	78.1	78.1	78.7	78.3	78.6	78.7	78.6
	여 성	81.2	82.0	83.1	83.0	83.6	83.1	83.5	83.4	83.3
프랑스	합 계	79.2	80.4	82.1	82.3	82.8	82.4	82.7	82.7	82.8
	남 성	75.4	76.8	78.7	79.0	79.5	79.2	79.5	79.6	79.7
	여 성	83.0	83.9	85.4	85.6	86.0	85.5	85.8	85.7	85.9
영 국	합 계	77.9	79.2	81.0	81.1	81.4	81.0	81.2	81.3	81.3
	남 성	75.5	77.0	79.1	79.2	79.5	79.2	79.4	79.5	79.5
	여 성	80.3	81.3	82.8	82.9	83.2	82.8	83.0	83.1	83.1
스웨덴	합 계	79.7	80.7	81.8	82.0	82.3	82.3	82.4	82.5	82.6
	남 성	77.4	78.5	79.9	80.2	80.4	80.4	80.6	80.8	80.9
	여 성	82.0	82.9	83.6	83.8	84.2	84.1	84.1	84.1	84.3
덴마크	합 계	76.9	78.3	80.1	80.4	80.8	80.8	80.9	81.2	81.0
	남 성	74.5	76.0	78.1	78.3	78.7	78.8	79.0	79.2	79.1
	여 성	79.2	80.5	82.1	82.4	82.8	82.7	82.8	83.1	82.9
이탈리아	합 계	79.9	80.9	82.3	82.8	83.2	82.6	83.3	83.0	83.4
	남 성	76.9	78.1	79.8	80.3	80.7	80.3	81.0	80.8	81.2
	여 성	82.8	83.6	84.8	85.2	85.6	84.9	85.6	85.2	85.6
네덜란드	합 계	78.2	79.5	81.2	81.4	81.8	81.6	81.6	81.8	81.9
	남 성	75.6	77.2	79.3	79.5	80.0	79.9	80.0	80.2	80.3
	여 성	80.7	81.7	83.0	83.2	83.5	83.2	83.2	83.4	83.4
노르웨이	합 계	78.8	80.3	81.5	81.8	82.2	82.4	82.5	82.7	82.8
	남 성	76.0	77.8	79.5	79.8	80.1	80.5	80.7	81.0	81.1
	여 성	81.5	82.7	83.5	83.8	84.2	84.2	84.2	84.3	84.5
스위스	합 계	79.9	81.4	82.8	82.9	83.3	83.0	83.7	83.6	83.8
	남 성	77.0	78.7	80.6	80.7	81.1	80.8	81.7	81.6	81.9
	여 성	82.8	84.0	84.9	85.0	85.4	85.1	85.6	85.6	85.7
호 주	합 계	79.3	80.9	82.1	82.2	82.4	82.5	82.5	82.6	82.8
	남 성	76.6	78.5	79.9	80.1	80.3	80.4	80.4	80.5	80.7
	여 성	82.0	83.3	84.3	84.3	84.4	84.5	84.6	84.6	84.9

참고 : 일본 2018년 자료 없음.

자료 : OECD, health status, <http://stats.oecd.org>, 2019.11.



- '17년 기준 기대수명이 가장 높은 국가는 일본(84.2년)으로 나타남. 우리나라 기대수명은 82.7년으로 일본에 비해 낮은 수준이지만, 미국(78.6년), 독일(81.1년), 영국(81.3년), 덴마크(81.2년), 네덜란드(81.8년)에 비해 높은 수준임.
- 전 세계적으로 기대수명은 여성이 남성에 비해 4~5년 정도 높게 나타남.

5) 생산가능인구

〈표 3-1-14〉 연령별 생산가능인구 추계

(단위 : 천명, %)

구 분	1980년	1990년	2000년	2010년	2020년	2030년	2040년	2050년	2060년	
전체(15~64세)	23,717	29,701	33,702	36,209	37,358	33,947	28,649	24,487	20,578	
15~24세	인구수	8,613	8,784	7,697	6,568	5,826	4,492	3,235	2,933	
	구성비	36.3	29.6	22.8	18.1	15.6	13.2	11.3	13.9	14.3
25~49세	인구수	11,812	16,148	19,816	20,677	19,133	16,900	14,287	10,527	9,172
	구성비	49.8	54.4	58.8	57.1	51.2	49.8	49.9	43.0	44.6
50~64세	인구수	3,292	4,768	6,189	8,964	12,400	12,555	11,127	10,551	8,473
	구성비	13.9	16.1	18.4	24.8	33.2	37.0	38.8	43.1	41.2

참고 : 2017년까지는 확정인구이며, 2018년 이후는 다음 인구 추계 시 변경될 수 있음.

자료 : 통계청, 「장래인구추계: 2017~2067」, 2019.03.

- '20년 생산가능인구는 37,358천명이며, 이 중 50~64세 중고령자 비중이 33.2%(12,400천명)으로 나타남. 생산가능인구는 저출산 고령화 현상이 지속됨에 따라 지속적으로 감소하여 2060년에는 20,578천명으로 감소할 것으로 예상됨.
- '20년 생산가능인구의 연령별 구성비를 살펴보면, 25~49세 연령대가 51.2%로 가장 많은 비중을 차지함. 그러나 50~64세 연령대 비율은 지속적으로 증가할 것으로 예측됨에 따라 생산 가능인구 내에서의 평균 연령이 지속적으로 높아질 것으로 예상됨.

6) 출산율

〈표 3-1-15〉 합계출산율 및 총 출생아수 추이

(단위 : 명, 천명)

구 분	1970년	1980년	1990년	2000년	2010년	2020년	2030년	2040년	2050년	2060년
합계출산율 ¹⁾ (명)	4.53	2.82	1.57	1.47	1.23	0.90	1.14	1.27	1.27	1.27
총 출생아수 (천명)	1,007	865	659	637	470	292	358	295	240	214

주1) : 한 여자가 가임기간(15~49세) 동안 낳을 것으로 예상되는 평균 출생아수.

참고 : 2017년까지는 확정인구이며, 2018년 이후는 다음 인구 추계 시 변경될 수 있음.

자료 : 통계청, 「장래인구추계: 2017~2067」, 2019.03.



• '20년 총 출생아수는 약 29만 2천명이며 합계출산율은 0.90명으로 추계됨. 총 출생아수는 1970년 이후 감소 추세를 보이고 있음.

〈표 3-1-16〉 세계 주요국의 합계출산율¹⁾ 추이

(단위 : 명)

국 가	1960년	1970년	1980년	1990년	2000년	2010년	2020년	2040년	2060년
OECD 평균 ²⁾	3.19	2.60	2.26	1.82	1.67	1.70	1.66	1.68	1.71
EU 평균 ³⁾	2.67	2.24	2.06	1.66	1.49	1.56	1.56	1.64	1.70
일 본	2.17	2.13	1.83	1.48	1.37	1.41	1.37	1.49	1.59
한 국	6.33	4.00	2.92	1.68	1.50	1.23	1.11	1.25	1.48
미 국	3.58	2.03	1.77	2.03	2.00	1.88	1.78	1.80	1.81
독 일	2.27	1.71	1.51	1.30	1.35	1.43	1.59	1.67	1.71
프랑스	2.70	2.30	1.86	1.71	1.76	1.98	1.85	1.84	1.83
영 국	2.49	2.01	1.73	1.78	1.74	1.88	1.75	1.77	1.77
스웨덴	2.25	1.91	1.66	2.01	1.56	1.90	1.85	1.84	1.83
덴마크	2.55	1.96	1.68	1.75	1.76	1.73	1.76	1.79	1.80
이탈리아	2.29	2.32	1.89	1.27	1.22	1.43	1.33	1.42	1.53
네덜란드	3.10	2.10	1.60	1.59	1.60	1.73	1.66	1.72	1.74
노르웨이	2.84	2.35	1.81	1.89	1.86	1.82	1.68	1.73	1.75
스위스	2.39	1.87	1.54	1.54	1.48	1.53	1.54	1.61	1.65
호 주	3.41	2.54	1.99	1.86	1.79	1.89	1.83	1.73	1.72

주1) : 합계출산율-한 여자가 가임기간(15~49세) 동안 낳을 것으로 예상되는 평균 출생아수.

주2) : OECD 회원국 중 34개국 대상.

주3) : EU 회원국 중 28개국 대상.

참고 : OECD 자료를 근거로 작성, 〈표3-1-15〉 통계청 장래인구추계 수치와 다를 수 있음.

자료 : OECD, Pensions at a glance 2019.



- '20년 기준, 합계출산율이 가장 높은 국가는 프랑스(1.85명), 스웨덴(1.85명)이며, 호주(1.83명), 미국(1.78명) 순으로 높게 나타남.
- 반면, 합계출산율이 가장 낮은 국가는 우리나라(1.11명)로, 이탈리아(1.33명), 일본(1.37명), 스위스(1.54명) 순으로 낮게 나타남.

2 노인 인구 특성

1) 교육현황

〈표 3-2-1〉 연령별 교육수준 현황

(단위 : %)

교육수준	65-69세	70-74세	75-79세	80-84세	85세 이상
무학	3.6	11.1	25.9	34.3	25.1
초등학교	15.8	22.7	31.5	21.6	8.4
중학교	36.4	29.7	22.3	9.6	2.0
고등학교	57.2	23.3	13.5	4.7	1.3
전문대학 이상	50.4	21.4	15.4	9.0	3.8

참고 : 반올림 계산하여 실제 값과 차이가 있을 수 있음.

자료 : 한국보건사회연구원, 「2020 노인실태조사」, 2021.



- 전문대학 이상의 교육수준을 가진 비율은 65~69세(50.4%)로 70~74세(21.4%)에 비해 약 29%p 높으며, 무학의 비율도 연령이 낮을수록 감소함.

2) 건강현황

〈표 3-2-2〉 노인 성별 유병률 및 의료서비스 이용률¹⁾

(단위 : %, 일)

구 분	계	65세 이상	남 성	여 성
유병률 ²⁾	25.0	64.2	60.2	67.3
평균 유병일수	9.9	12.0	12.0	11.9
평균 외병일수 ³⁾	0.5	0.5	0.5	0.6
의료서비스 이용률	79.8	93.2	91.3	94.6
- 병원	42.2	45.4	48.6	43.1
- 의원	43.3	46.8	43.8	48.9
- 치과 병의원	8.0	3.4	3.8	3.2
- 한방 병의원	2.8	2.1	1.5	2.5
- 보건소	0.6	1.6	1.5	1.7
- 약국(한약국)	3.0	0.7	0.8	0.6

주1) : 유병률, 평균 유병일수, 평균 외병일수는 0세 이상 인구를 기준으로 조사되었으며, 의료서비스이용률은 만 13세 이상 가구주를 기준으로 함.

주2) : 유병률 - 지난 2주일 동안 아팠던 적이 있었다고 응답한 사람.

주3) : 2020년부터 '외병 일수' → '입원하거나 누워 지낸 일수'로 명칭 변경

자료 : 통계청, 「2020년 사회조사, 2021.



- 전체 인구의 유병률(25.0%)에 비해 65세 이상 노인인구의 유병률(64.2%)이 약 2.5배가량 높음. 성별에 따라 남성 보다 여성의 유병률이 높음. 하지만, 평균 유병일수와 외병일수는 남녀에 따라 큰 차이를 보이지는 않음.
- 65세 이상 노인인구의 의료서비스 이용률은 93.2%로 대부분의 노인들이 의료서비스를 이용하고 있으며, 남성보다는 여성의 이용률이 높은 것으로 나타남.

〈표 3-2-3〉 우울감 경험률 (성별, 연령별)¹⁾

(단위 : 명, %)

연 도	구 분	연 령		
	우울증상경험자	19세 이상	65세 이상	70세 이상
2011년	인원수(명)	6,026	1,464	987
	전체인구대비비율(%)	13.4	15.5	15.9
	남성(%)	10.2	10.7	10.2
	여성(%)	16.5	19.0	19.5
2012년	인원수(명)	5,590	1,429	964
	전체인구대비비율(%)	12.9	16.5	17.9
	남성(%)	9.1	10.1	11.0
	여성(%)	16.5	21.0	22.3
2013년	인원수(명)	5,336	1,199	796
	전체인구대비비율(%)	10.7	14.8	16.1
	남성(%)	6.8	9.2	9.8
	여성(%)	14.4	18.8	20.1
2015년	인원수(명)	5,408	1,385	907
	전체인구대비비율(%)	13.4	16.2	15.2
	남성(%)	9.7	10.7	10.6
	여성(%)	16.8	20.2	18.2
2017년	인원수(명)	6,111	1,584	1,068
	전체인구대비비율(%)	11.6	16.9	17.3
	남성(%)	9.4	12.9	13.2
	여성(%)	13.9	20.0	20.1
2019년	인원수(명)	6,192	1,654	1,141
	전체인구대비비율(%)	10.5	12.7	13.1
	남성(%)	8.2	9.4	9.9
	여성(%)	12.9	15.2	15.2

주1) : 최근 1년 동안 연속적으로 2주 이상 일상생활에 지장이 있을 정도로 슬프거나 절망감 등을 느낀 분을

자료 : 질병관리청, 「국민건강영양조사」, 2020.



- ‘19년 전체인구대비 65세 이상 12.7%, 70세 이상 13.1%가 우울감을 경험한 것으로 나타남.
- ‘19년 우울감 경험은 65세 이상 남성 9.4%, 여성 15.2%로 나타났고, 70세 이상 남성 9.9%, 여성 15.2%로 나타나 성별에 따라 우울감 경험에 차이가 있는 것으로 보임.

〈표 3-2-4〉 장기요양급여실적 추이 (성별, 등급별)¹⁾

(단위 : 명, 개소, 일, 천원)

구 분		이용수급자 (명)	제공기관 (개소)	제공일수 (일)	급여비용 (천원)	공단부담금 (천원)
2014년	계 ²⁾	433,779	16,001	92,230,169	3,984,856,108	3,498,139,433
	남 성	122,083	14,337	23,681,623	980,119,633	859,699,338
	여 성	311,696	15,887	68,548,546	3,004,736,476	2,638,440,095
	1등급	43,973	11,409	8,503,417	426,281,553	371,901,570
	2등급	90,799	14,085	18,255,450	862,063,413	748,479,022
	3등급	303,573	15,805	53,733,717	2,206,436,739	1,942,921,520
2015년	계 ²⁾	475,382	16,937	100,847,166	4,522,613,197	3,981,617,681
	남 성	132,862	15,154	25,627,559	1,101,639,545	969,649,398
	여 성	342,520	16,791	75,219,607	3,420,973,652	3,011,968,284
	1등급	43,296	11,469	8,168,910	427,160,636	373,687,436
	2등급	87,992	14,471	17,687,892	870,892,259	758,654,080
	3등급	208,852	16,448	41,167,755	1,796,710,565	1,580,178,983
2016년	계 ²⁾	520,043	18,373	109,971,992	5,005,162,125	4,417,672,705
	남 성	144,022	16,506	27,714,394	1,208,416,212	1,067,008,329
	여 성	376,021	18,241	82,257,598	3,796,745,913	3,350,664,376
	1등급	44,630	11,999	8,272,381	443,043,857	387,999,316
	2등급	90,448	15,390	17,776,523	894,685,977	781,159,714
	3등급	219,263	17,802	42,815,021	1,906,211,089	1,678,865,359
2017년	계 ²⁾	578,867	19,361	122,924,601	5,759,993,829	5,093,694,005
	남 성	159,803	17,503	30,880,913	1,389,083,141	1,229,491,786
	여 성	419,064	19,193	92,043,688	4,370,910,688	3,864,202,219
	1등급	46,508	12,406	8,494,766	474,407,580	415,560,194
	2등급	94,568	16,152	18,451,130	965,881,081	844,415,775
	3등급	227,970	18,702	45,612,729	2,091,096,025	1,843,739,880
2018년	계 ²⁾	648,792	20,139	135,930,530	7,067,041,243	6,299,189,004
	남 성	180,028	18,354	34,365,671	1,714,536,267	1,529,371,170
	여 성	468,764	19,996	101,564,859	5,352,504,976	4,769,817,834
	1등급	47,067	12,747	8,430,448	521,322,986	459,938,623
	2등급	98,849	16,841	19,048,133	1,104,261,974	973,159,936
	3등급	240,057	19,476	47,951,272	2,447,019,822	2,173,716,085
2019년	계 ²⁾	732,181	22,103	154,337,049	8,565,317,455	7,736,306,333
	남 성	204,767	20,071	39,517,818	2,101,045,808	1,898,327,729
	여 성	527,414	21,898	114,819,231	6,464,271,647	5,837,978,604
	1등급	45,819	13,065	8,417,573	562,032,219	503,096,661
	2등급	99,168	17,696	19,757,263	1,234,165,137	1,104,424,530
	3등급	248,648	21,095	51,702,430	2,829,024,754	2,546,657,963

주1) : 지급기준(사망자급여실적포함).

주2) : '계'의 급여이용수급자, 급여제공기관은 인정등급별 중복을 배제한 수.

자료 : 국민건강보험공단, 「노인장기요양보험통계」, 각 년도.



- 장기요양급여 이용수급자는 지속적으로 증가추세를 보이고 있으며, '19년 기준 약 73만 명으로 나타남. 이 중, 남성이 20만 명, 여성이 52만 명으로 여성 수급자 비중이 높게 나타남.
- 장기요양급여 비용 역시 증가하여 '19년에는 전년 대비 약 22.8% 증가한 7조 7363억 원으로 나타남.

〈표 3-2-5〉 노인인구 진료비 추이

(단위 : 천명, 억원, 원, %)

구 분	건강보험 적용인구 (천명)		진료비 (억원)		1인당 월평균 진료비 (원)	
	전체 적용인구	65세 이상 적용인구 (비율)	전체 진료비	65세 이상 진료비 (비율)	국민 1인당	65세 이상 1인당
2014년	50,316	6,005 (11.9)	543,170	198,601 (36.6)	90,248	281,325
2015년	50,490	6,223 (12.3)	543,593	219,210 (37.8)	95,767	297,368
2016년	50,763	6,445 (12.7)	645,768	250,187 (38.7)	106,286	328,599
2017년	50,941	6,806 (13.4)	693,352	276,533 (39.9)	113,612	346,161
2018년	51,072	7,092 (13.9)	776,583	316,527 (40.8)	126,891	378,657
2019년	51,391	7,463 (14.5)	864,775	358,247 (41.4)	140,663	409,536
2020년	51,345	7,904 (15.4)	869,545	374,737 (43.1)	141,086	404,331

주1) : 지급기준, 적용인구는 연도말 기준

주2) : 1인당 월평균 진료비 = 진료비÷평균 적용인구÷해당 개월 수

주3) : 2019년 평균 적용인구 : 51,232,149명, 65세 이상 7,289,696명
2020년 평균 적용인구 : 51,360,138명, 65세 이상 7,723,393명

자료 : 국민건강보험공단, 「2020 건강보험주요통계」, 2021.



- 건강보험 적용인구 가운데 65세 이상 인구의 비중이 늘어남에 따라 진료비 역시 증가 추세를 보임. '20년 노인 진료비는 37조 4,737억 원으로, 총 진료비의 43.1%를 차지하는 것으로 나타남.
- 65세 이상 월평균 진료비는 약 40만 4천원으로, 국민 1인당 월평균 진료비(14만 1천원)의 약 2.9배 수준으로 나타남.

〈표 3-2-6〉 건강에 대한 주관적 인식 (연령별, 성별, 학력별)

(단위 : %)

특성별	건강평가				
	매우좋다	좋은 편이다	보통이다	나쁜 편이다	매우 나쁘다
전체	10.8	39.6	36.0	12.2	1.4
남자	12.7	42.0	34.1	10.1	1.1
여자	8.8	37.3	38.0	14.2	1.7
초졸 이하	10.3	19.7	31.5	32.9	5.7
중 졸	12.3	31.7	36.9	17.0	2.1
고 졸	10.5	39.5	38.9	10.2	0.9
대졸 이상	10.7	48.6	34.6	5.7	0.3
60세 이상	3.6	24.9	39.6	27.9	4.0
남자	4.6	30.9	38.6	23.0	2.9
여자	2.8	19.9	40.4	32.0	4.9
중졸 이하	2.0	18.3	37.7	36.1	5.7
고 졸	4.6	29.0	44.5	19.8	2.1
대졸 이상	7.9	42.8	37.4	11.0	1.0
65세 이상	3.0	21.3	37.3	33.2	5.2

자료 : 통계청, 「2020년 사회조사」, 2021.



- 전체 인구의 13.6%가 자신의 건강상태를 ‘나쁜 편이다’ 또는 ‘매우 나쁘다’와 같이 부정적으로 평가하는 반면, 65세 이상 인구는 38.4%가 건강상태를 ‘나쁜 편이다’ 또는 ‘매우 나쁘다’와 같이 부정적으로 평가함.
- 60세 이상 남자 25.9%, 여자 36.9%로 남자보다 여자가 자신의 건강상태를 부정적으로 평가함. 60세 이상 중졸 이하 41.8%, 고졸 21.9%, 대졸 이상 12.0%로 학력이 낮을수록 건강상태를 부정적으로 평가함.

3) 사망

〈표 3-2-7〉 65세 이상 인구 사망원인별 사망자수 및 사망률 추이 (순위별)

(단위 : 명, 인구 10만 명당 명)

구분	2014년	2015년	2016년	2017년	2018년	2019년
1위	악성신생물(암)	악성신생물(암)	악성신생물(암)	악성신생물(암)	악성신생물(암)	악성신생물(암)
	52,098 (827.4)	53,730 (820.0)	55,188 (813.8)	56,591 (800.9)	57,629 (779.9)	57,931 (750.5)
2위	심장질환 ¹⁾	심장질환 ¹⁾	뇌혈관질환	뇌혈관질환	폐렴	폐렴
	21,348 (339.0)	23,002 (351.0)	19,457 (286.9)	18,978 (268.6)	21,820 (295.3)	21,855 (283.1)
3위	뇌혈관질환	뇌혈관질환	폐렴	폐렴	뇌혈관질환	뇌혈관질환
	20,378 (323.6)	20,384 (311.1)	15,263 (225.1)	18,202 (257.6)	19,223 (260.1)	17,909 (232.0)
4위	폐렴	폐렴	심장질환 ¹⁾	심장질환 ¹⁾	심장질환 ¹⁾	심장질환 ¹⁾
	11,175 (177.5)	13,701 (209.1)	24,259 (178.9)	25,530 (180.7)	26,658 (180.4)	25,911 (167.9)
5위	당뇨병	당뇨병	당뇨병	당뇨병	당뇨병	당뇨병
	8,570 (136.1)	8,731 (133.2)	8,102 (119.5)	7,644 (108.2)	7,276 (98.5)	6,723 (87.1)

주1) : 심장질환은 허혈성 심장 질환과 기타 심장 질환을 포함함.

참고 : 사망원인별 사망률 = (특정 사망원인에 의한 사망자수 / 연안인구) × 100,000

자료 : 통계청, 「사망원인통계」, 각 년도.



- '19년 65세 이상 노인의 주요 사망원인으로는, 악성신생물(암), 폐렴, 뇌혈관질환, 심장질환, 당뇨병으로 나타남. 이 가운데 사망원인 1위는 악성신생물(암)으로 '19년 한 해 동안 57,931명이 암으로 사망한 것으로 나타남.
- '19년 폐렴으로 인한 사망자수는 전년 대비 약 35명 증가하였고, 뇌혈관질환으로 인한 사망자수는 전년 대비 약 1,314명 감소하였고, 심장질환으로 인한 사망자수는 747명 증가한 것으로 나타남.

〈표 3-2-8〉 악성신생물(암) 유형별 사망률 추이

(단위 : 인구 10만 명당 명)

구 분	총계	65세 이상	위암	대장암	간암	췌장암	폐암	유방암	자궁암	전립선암
2012년	146.5	852.9	106.9	102.7	104.9	58.2	220.5	10.1	10.7	23.3
2013년	149.0	836.6	99.5	98.2	103.5	55.7	217.7	10.7	10.3	24.8
2014년	150.9	827.4	95.7	96.6	102.3	57.6	215.1	10.7	10.0	24.7
2015년	150.8	803.0	86.8	92.8	99.1	59.3	206.7	11.2	7.6	24.2
2016년	153.0	796.2	82.1	91.4	93.6	59.5	207.8	11.8	6.5	23.7
2017년	153.9	784.4	77.1	91.9	89.5	58.7	201.9	12.3	6.3	23.6
2018년	154.3	763.0	71.9	88.1	87.7	60.1	194.6	11.7	5.6	25.2
2019년	158.2	750.5	67.2	86.0	84.3	60.9	194.6	11.6	5.7	24.7
남자	196.3	1,077.6	99.6	106.9	129.5	70.2	335.0	0.4	-	57.5
여자	120.2	504.3	42.9	70.2	50.4	53.8	88.9	20.1	10.1	-

자료 : 통계청, 「사망원인통계」, 각 년도.



- '19년 전체 사망자 가운데, 암으로 인한 사망률(인구 10만 명당) 158.2명으로 전년대비 2.9명 증가함. 65세 이상 노인의 암사망률은 750.5명으로 전년대비 감소하였으나, 여전히 높은 수준임.
- '19년 65세 이상 노인의 암사망률은 여성이 504.3명, 남성이 1,077.6명으로 남성이 약 2배 높음. 특히, 남성의 경우 폐암이 사망률(인구 10만명당) 335.0명으로 가장 높은 것으로 나타남.

〈표 3-2-9〉 자살에 의한 노인의 사망률 추이 (연령별, 성별)

(단위 : 명, 인구 10만 명당 명)

구 분		사망자수(명)	사망률(10만 명당 명)
2013년	전 체	14,427	28.5
	65세 이상	3,871	64.2
2014년	전 체	13,836	27.3
	65세 이상	4,423	55.5
2015년	전 체	13,513	26.5
	65세 이상	3,837	58.6
2016년	전 체	13,092	25.6
	65세 이상	3,615	53.3
2017년	전 체	12,463	24.3
	65세 이상	3,372	47.7
2018년	전 체	13,670	26.6
	65세 이상	3,593	48.6
2019년	전 체	13,799	26.9
	65세 이상	3,600	46.6
	남 성	2,542	76.7
	여 성	1,058	24.0
	65 ~ 69세	787	32.2
	70 ~ 74세	761	40.0
	75 ~ 79세	859	53.6
	80 ~ 84세	696	65.9
85 ~ 89세	345	69.1	
90세 이상	152	71.2	

자료 : 통계청, 「사망원인통계」, 각 년도.



- '19년 자살에 의한 노인 사망자수는 3,600명이며, 전년 대비 7명 증가함. 자살에 의한 사망률은 남성이 76.7명, 여성이 24명으로 남성이 비교적 높게 나타남.
- 65세 이상 사망자 중 자살에 의한 사망자수가 가장 많은 연령대는 75~79세(859명)이며, 이어서 65~69세(787명), 70~74세(761명) 순으로 높게 나타남.

〈표 3-2-10〉 자살에 대한 충동 및 이유 (연령별)

(단위 : %)

자살충동 및 이유	총 계	60세 이상	65세 이상
자살충동 있었다	5.2	5.1	4.6
- 경제적 어려움 때문에	38.2	36.5	32.5
- 이성문제가 원만치 않아서	3.1	1.1	0.8
- 신체적·정신적 질환, 장애 때문에	19.0	36.8	41.6
- 직장문제 때문에	8.7	2.5	1.0
- 외로움, 고독 때문에	13.4	13.6	15.9
- 가정불화로 인해	11.9	8.5	6.7
- 학교성적, 진학문제 때문에	2.3	-	-
- 친구나 동료들과의 불화 및 따돌림 때문에	1.7	-	-
- 기타	1.7	1.0	1.5
자살충동 없었다	94.8	94.9	95.4

자료 : 통계청, 「2020년 사회조사」, 2021.



- 60세 이상 5.1%, 65세 이상 4.6%가 자살충동이 있었다고 나타났음.
- 자살충동을 느낀 이유에 대해서 살펴보면, '신체적 정신적 질환, 장애'가 가장 큰 이유로 나타났고, '경제적 어려움', '외로움, 고독' 순으로 나타났음.

4) 복지욕구

〈표 3-2-11〉 생활여건에 대한 인식

(단위 : %)

구 분		2017년 전체			2019년 전체		
		전체	60세 이상	65세 이상	전체	60세 이상	65세 이상
전반적인 생활여건	좋아짐	41.2	48.6	49.8	48.6	52.5	53.6
	변화없음	45.8	42.9	42.8	42.3	39.1	39.1
	나빠짐	13.0	8.5	7.4	9.1	8.4	7.3
보건의료 서비스	좋아짐	51.8	61.9	63.0	58.7	64.9	66.4
	변화없음	43.9	34.0	33.0	38.2	31.9	30.4
	나빠짐	4.2	4.1	4.1	3.1	3.3	3.2
사회보장 제도	좋아짐	45.9	55.8	56.8	60.8	63.7	64.2
	변화없음	47.1	38.6	38.0	35.2	32.0	32.0
	나빠짐	7.0	5.5	5.2	3.9	4.2	3.9
문화여가 생활여건	좋아짐	43.8	46.8	46.6	46.7	47.7	48.1
	변화없음	46.1	46.6	47.4	46.2	45.6	45.9
	나빠짐	10.0	6.6	6.0	7.1	6.7	6.0

자료 : 통계청, 「2019년 사회조사」, 2019.



- 65세 이상 노인의 약 53.6%가 전반적인 생활여건이 '좋아졌다'고 인식하고 있으며, 이는 '17년 대비 3.8%p 증가함. 또한, 보건의료서비스와 사회보장제도, 문화여가 생활여건이 '좋아졌다'고 응답한 비율도 '17년 대비 각 3.4%p, 7.4%p, 1.5%p 증가한 것으로 나타남.

〈표 3-2-12〉 향후 늘려야 할 공공시설

(단위 : %)

구 분	국공립 어린이집, 유치원	공원, 녹지, 산책로	보건 의료 시설	사회 복지 시설	공영 주차 시설	문화 예술 회관	도서관	체육 시설 및 경기장	기타
2017년	17.5	16.0	24.1	18.3	11.5	4.0	3.7	4.6	0.4
2019년	15.9	15.9	23.2	16.5	13.2	5.4	3.3	6.2	0.4
남 성	15.6	14.7	22.1	15.7	16.1	4.8	2.9	7.6	0.4
여 성	16.2	17.1	24.3	17.3	10.4	6.0	3.6	4.8	0.4
13 ~ 19세	7.0	20.2	15.4	9.0	6.8	14.5	12.5	14.2	0.3
20 ~ 29세	16.1	16.6	17.4	11.1	15.3	9.6	5.3	8.2	0.3
30 ~ 39세	32.9	15.6	16.0	9.1	14.1	4.8	2.9	4.3	0.2
40 ~ 49세	15.1	16.8	23.6	14.7	16.0	4.2	3.2	6.2	0.2
50 ~ 59세	11.9	16.4	25.5	19.8	16.0	3.5	1.4	5.2	0.5
60세 이상	11.2	13.3	31.7	25.7	9.2	2.6	0.9	4.5	0.9
65세 이상	9.4	12.9	33.9	27.6	7.7	2.4	0.7	4.3	1.0

자료 : 통계청, 「2019년 사회조사」, 2019.



- 전반적으로 향후 필요하거나 늘려야 한다고 생각하는 욕구가 가장 큰 공공시설은 '보건의료시설'(23.2%)임. 이어서 '사회복지시설(16.5%)', '국공립어린이집, 유치원(15.9%)', '공원, 녹지, 산책로(15.9%)' 순으로 높음.
- '보건의료시설'에 대한 확대 욕구는 40대 이상 중고령자에게 높게 나타남. 특히 65세 이상 노인의 33.9%가 보건의료시설을 향후 확대해야 한다고 인식하고 있음.

〈표 3-2-13〉 향후 늘려야 할 복지서비스 (연령별, 성별)

(단위 : %)

구 분	고용지원 서비스	소득지원 서비스	주거관련 서비스	안전관련 서비스	보건의료 건강관리 서비스	보육 및 교육관련 서비스	여가·문화 향유지원 서비스	기 타
2017년	33.9	16.5	10.3	8.0	19.5	7.4	4.3	0.1
2019년	32.5	16.4	11.5	8.9	18.7	6.7	5.2	0.3
남 성	33.9	16.6	12.1	8.3	17.0	6.2	5.6	0.3
여 성	31.0	16.1	10.9	9.4	20.3	7.3	4.7	0.2
13~19세	41.4	10.2	6.0	11.7	8.0	7.5	15.0	0.1
20~29세	43.7	13.4	14.2	7.2	9.6	5.5	6.3	0.1
30~39세	25.5	15.1	17.4	9.7	13.3	14.6	4.3	0.2
40~49세	31.4	15.2	11.9	9.8	18.7	8.4	4.4	0.1
50~59세	36.0	17.0	10.7	8.6	19.6	3.8	4.1	0.2
60세 이상	25.8	21.2	8.0	7.9	30.2	3.1	3.4	0.5
65세 이상	22.9	22.1	7.8	7.9	32.9	2.8	3.0	0.6

자료 : 통계청, 「2019년 사회조사, 2019.



- 향후 필요하거나 늘려야 한다고 생각하는 복지서비스 중, '고용(취업)지원 서비스'가 32.5%로 가장 높고, '보건의료건강관리서비스(18.7%)', '소득지원서비스(16.4%)', '주거관련서비스(11.5%)' 순으로 높게 나타남.
- 연령별로 '보건의료건강관리서비스' 확대에 대한 욕구는 연령이 증가할수록 높아지는 것으로 나타나 65세 이상 노인 중, 32.9%가 '보건의료건강관리서비스'를 늘려야 한다고 인식함.

〈표 3-2-14〉 노후준비 현황 및 방법 (성별, 연령별)

(단위 : %)

구 분	준비하고 (되어) 있음	준비하고 (되어) 있지 않음						준비하고 (되어) 있지 않음	계획 하고 있음	준비 능력 없음	기 타
		국민 연금	기타 공적 연금	사적 연금	저축성 보험	부동산	기 타				
2017년	65.4 (100.0)	53.3	8.8	9.8	18.8	5.4	3.9	34.6 (100.0)	33.3	39.1	27.6
2019년	65.1	55.2	8.3	8.4	18.4	5.2	4.5	34.9	33.7	40.1	26.2
남 성	70.7	60.8	8.7	6.2	14.6	4.7	5.0	29.3	35.9	38.2	25.9
여 성	59.6	48.8	7.9	10.9	22.8	5.8	3.8	40.4	32.1	41.5	26.4
19~29세	40.4	67.0	6.9	4.6	18.0	0.6	3.5	59.6	41.5	18.4	40.1
30~39세	73.6	57.5	9.1	9.2	16.7	2.3	5.2	26.4	56.5	24.7	18.8
40~49세	78.8	58.9	7.3	9.3	15.1	4.4	5.0	21.2	53.9	35.5	10.6
50~59세	78.2	60.5	6.4	8.8	16.4	4.6	3.3	21.8	37.8	52.4	9.8
60세 이상	55.3	38.2	11.4	8.1	25.7	11.3	5.3	44.7	9.6	61.7	28.7
65세 이상	48.6	31.1	13.0	8.1	27.9	14.6	5.3	51.4	6.2	61.1	32.7

자료 : 통계청, 「2019년 사회조사」, 2019.



- '19년 19세 이상 인구 중, 노후준비를 하고 있는 또는 노후준비가 되어 있다고 응답한 인구는 65.1%로 과반수 이상이 노후준비를 하고 있음.
- 노후준비 방법으로는 과반수 이상이 '국민연금(55.2%)'으로 노후준비를 하고 있음. 이어서 저축성보험(18.4%), '사적연금(8.4%)', '기타 공적연금(8.3%)' 순으로 높음.
- 한편, 65세 이상 인구 중 노후준비가 되어 있는 인구는 48.6%이며, 나머지 51.4%는 노후준비가 되어있지 않음. 또한, '준비능력이 없어서' 노후준비를 못하는 비율이 61.1%에 달하고 있어 노후생활에 대한 부담이 클 것으로 예상됨.

5) 안전과 정보

〈표 3-2-15〉 사회의 가장 주된 불안요인 (연령별, 성별)

(단위 : %)

구 분	만 15세 이상	65세 이상	남 성	여 성
계	100.0	100.0	100.0	100.0
국가안보	18.6	26.3	29.5	23.9
자연재해	6.6	9.5	8.5	10.3
환경오염	13.5	10.8	10.6	10.9
인재	9.2	10.4	9.5	11.1
경제적위험	12.8	9.6	10.3	9.0
자원(에너지) 고갈	-	-	-	-
도덕성 부족	9.5	7.0	8.8	5.7
신종질병	2.9	4.2	3.3	4.9
범죄발생	20.6	16.2	12.7	18.7
빈부격차로 인한 계층갈등	6.0	5.7	6.5	5.1
기타	0.1	0.3	0.3	0.3

참고 : 반올림 계산하여 실제 값과 차이가 있을 수 있음.

자료 : 통계청, 「2019년 사회조사」, 2019.



- 65세 이상 노인이 느끼는 가장 주된 사회불안 요소는 ‘국가안보(26.3%)’임. 65세 이상 노인은 전체인구에 비해 국가안보, 자연재해, 인재, 신종질병에 대한 불안이 큼.
- 65세 이상 노인의 성별에 따라 남성은 국가안보(29.5%), 범죄발생(12.7%), 환경오염(10.6%)순으로 사회불안 요인을 인식함. 한편, 여성은 국가안보(23.9%), 범죄발생(18.7%), 인재(11.1%)순으로 인식함.

〈표 3-2-16〉 노인학대 유형별 학대피해노인 (2020년 기준)

(단위 : 건, %)

구 분	65~69세	70~74세	75~79세	80~84세	85~89세	90~94세	95~99세	100세 이상	계
신체적 학대	892	970	866	689	338	124	33	5	3,917
	(22.8)	(24.8)	(22.1)	(17.6)	(8.6)	(3.2)	(0.8)	(0.1)	(100.0)
정서적 학대	916	1,030	910	783	381	133	33	2	4,188
	(21.9)	(24.6)	(21.7)	(18.7)	(9.1)	(3.2)	(0.8)	(0.0)	(100.0)
성적 학대	22	31	26	48	46	41	16	1	231
	(9.5)	(13.4)	(11.3)	(20.8)	(19.9)	(17.7)	(6.9)	(0.4)	(100.0)
경제적 학대	63	83	101	93	59	25	6	1	431
	(14.6)	(19.3)	(23.4)	(21.6)	(13.7)	(5.8)	(1.4)	(0.2)	(100.0)
방 임	41	74	140	207	160	98	36	4	760
	(5.4)	(9.7)	(18.4)	(27.2)	(21.1)	(12.9)	(4.7)	(0.5)	(100.0)
자기방임	41	49	57	39	25	8	4	-	223
	(18.4)	(22.0)	(25.6)	(17.5)	(11.2)	(3.6)	(1.8)	-	(100.0)
유 기	5	3	17	14	8	4	2	-	53
	(9.4)	(5.7)	(32.1)	(26.4)	(15.1)	(7.5)	(3.8)	-	(100.0)
계	1,980	2,240	2,117	1,873	1,017	433	130	13	9,803
	(20.2)	(22.9)	(21.6)	(19.1)	(10.4)	(4.4)	(1.3)	(0.1)	(100.0)

참고 : 반올림 계산하여 실제 값과 차이가 있을 수 있음.

자료 : 보건복지부, 「2020 노인학대현황보고서」, 2021.



- '20년 65세 이상 노인학대 피해노인은 9,803건으로 나타남. 피해유형으로 정서적 학대가 4,188건으로 가장 많았고, 그 다음 신체적 학대가 3,917건으로 많은 것으로 나타남.
- '20년 노인학대 피해노인 중 70~74세 22.9%, 75~79세 21.6%, 65~69세 20.2%로 순으로 나타남.

〈표 3-2-17〉 범죄 피해유형 (성별)

(단위 : 건, %)

구 분	전체 범죄피해자	고령자피해자 (60세 초과)		
			남 성	여 성
2016년 계 ¹⁾	1,849,450	149,283 (8.1)	96,643	52,640
2017년 계 ¹⁾	1,662,341	145,485 (8.8)	93,918	51,567
2018년 계 ¹⁾	1,580,751	157,314 (10.0)	100,082	57,232
강력범죄 ²⁾	26,787	1,298 (4.8)	369	929
폭력범죄 ³⁾	287,611	33,191 (11.5)	21,772	11,419
지능범죄 ⁴⁾	344,698	36,127 (10.5)	24,332	11,795
기타범죄 ⁵⁾	221,862	13,450 (6.1)	9,225	4,225

주1) : 전체에서 불상은 제외함.

주2) : 강력범죄 - 살인, 강도, 방화, 강간 등.

주3) : 폭력범죄 - 폭행, 상해, 공갈 등.

주4) : 지능범죄- 직권남용, 통화, 문서/인장, 사기, 횡령 등.

주5) : 기타범죄 - 위조, 공무원범죄, 풍속범죄, 과실범죄, 기타형법범죄, 특별법범 등을 모두 포함.

자료 : 경찰청, 「2018 경찰청범죄통계」, 2019.



- '18년 전체 범죄 피해자 발생건수는 158만 751건으로 전년 대비 약 81,000여건 감소하였고, '18년 60세 초과 고령피해자는 전년대비 약 11,800여건 늘어난 15만 7,314건으로 나타남.
- 60세 초과 고령피해자 중, '지능범죄' 피해건수가 36,127건으로 가장 많고, '폭력범죄' 피해건수가 33,191건으로 높게 나타남.
- '강력범죄' 피해건수는 남성이 369건, 여성이 929건으로 남성보다 여성이 높은 것으로 나타났으며, 그 외 '폭력범죄', '지능범죄', '기타범죄'는 모두 남성의 피해건수가 높게 나타남.

〈표 3-2-18〉 고령층 디지털정보화수준 (연도별)

(단위 : %)

구 분		2017년	2018년	2019년	2020년
취약계층 ¹⁾ 평균 디지털정보화 수준	디지털정보화 수준(종합) ³⁾	65.1	68.9	69.9	72.7
	디지털정보화 접근수준 ⁴⁾	91.0	91.1	91.7	93.7
	디지털정보화 역량수준 ⁵⁾	51.9	59.1	60.2	60.3
	디지털정보화 활용수준 ⁶⁾	65.3	67.7	68.8	74.8
	인터넷 이용률	-	72.6	76.1	84.9
	스마트폰 보유율	-	71.3	75.3	85.1
	PC 이용률	-	35.3	33.0	34.7
고령층 ²⁾ 디지털정보화 수준	디지털정보화 수준(종합) ³⁾	58.3	63.1	64.3	68.6
	디지털정보화 접근수준 ⁴⁾	89.9	90.1	90.6	92.8
	디지털정보화 역량수준 ⁵⁾	41.0	50.0	51.6	53.7
	디지털정보화 활용수준 ⁶⁾	59.9	62.8	63.9	71.4
	인터넷 이용률	-	69.3	74.0	76.5
	스마트폰 보유율	-	68.4	73.3	76.5
	PC 이용률	-	28.8	28.0	32.4

주1) : 4대 정보취약계층(장애인, 저소득층, 농어민, 고령층)

주2) : 만 55세 이상의 고령층

주3) : 디지털정보화 수준(종합)=디지털정보 접근 수준(0.2)+디지털정보 역량 수준(0.4)+디지털정보 활용 수준(0.4)

주4) : 디지털정보 접근수준=유무선 정보기기 보유 여부(0.5)+인터넷 상시 접속가능 여부(0.5)

주5) : 디지털정보 역량수준=PC 이용 능력(0.5) + 모바일기기 이용 능력(0.5)

주6) : 디지털정보 활용수준=유선 및 모바일 인터넷 이용 여부(0.4)+인터넷 서비스 이용 다양성(0.4)+인터넷 심화 활용정도(0.2)

참고 : 일반국민의 디지털정보화 수준을 100으로 할 때, 일반국민 대비 4대 정보취약계층의 디지털정보화 수준을 의미

자료 : 과학기술정보통신부, 「2020 디지털정보격차 실태조사」, 2021.03.



- '20년 만 55세 이상의 고령층 디지털정보화 수준(종합)은 68.6%로 전년 대비 4.3%p 증가함. 고령층 디지털 정보화 접근수준, 역량수준, 활용수준 모두 전년 대비 증가함. 특히, 디지털정보 활용수준은 전년 대비 7.5%p로 크게 증가한 것으로 나타남.
- '20년 고령층의 인터넷 이용률 76.5%로 취약계층 인터넷 이용률 평균 84.9%보다 낮은 수준임. 스마트폰 보유율, PC 이용률 또한 취약계층 평균보다 고령층이 낮은 것으로 나타남.
- 고령층 디지털정보화 수준이 취약계층 평균 디지털정보화 수준보다 낮은 것으로 나타났지만, 고령층 디지털 정보화 수준은 매년 증가하는 추세를 보임.

IV

노인의 경제활동과 사회활동 관련 통계

1. 노인의 경제활동 관련 현황
2. 노인의 사회활동 관련 현황

IV. 노인의 경제활동과 사회활동 관련 통계

1 노인의 경제활동 관련 현황

1) 경제상태

(1) 소득수준

〈표 4-1-1〉 65세 이상 연간 총소득, 소득항목별 구성비율 (연령별, 취업유무별)

(단위 : 만원, %)

구분	연 총소득	근로소득	사업소득	재산소득	사적이전 소득	공적이전 소득	사적연금 소득 ²⁾	기타소득
전체 ¹⁾								
금액	1,557.6	375.8	267.4	171.8	215.8	428.7	97.9	0.2
구성비	(100.0)	(24.1)	(17.2)	(11.0)	(13.9)	(27.5)	(6.3)	(0.0)
연령								
65-69세	2,131.8(100.0)	(35.4)	(23.9)	(10.6)	(8.7)	(17.2)	(4.3)	(0.0)
70-74세	1,561.5(100.0)	(20.2)	(14.6)	(13.6)	(12.9)	(29.5)	(9.2)	(0.0)
75-79세	1,294.3(100.0)	(13.6)	(12.1)	(11.4)	(17.5)	(37.3)	(8.0)	(0.0)
80-84세	949.1(100.0)	(7.1)	(6.0)	(7.7)	(27.9)	(45.4)	(5.9)	(0.0)
85세 이상	892.3(100.0)	(5.2)	(3.1)	(6.8)	(31.5)	(49.0)	(4.4)	(0.0)
취업유무								
취업중	2,237.8(100.)	(39.3)	(28.1)	(10.1)	(7.3)	(12.5)	(2.8)	(0.0)
미취업	1,186.5(100.)	(8.6)	(5.9)	(12.0)	(20.6)	(43.0)	(9.9)	(0.0)

주1) : 전체응답자(대리응답자 포함) 10,299명을 대상으로 함.

주2) : 사적연금소득은 개인연금, 퇴직연금, 주택청약저축금 등을 포함함.

참고 : 소득은 2020.01.01.~2020.12.31. 기준임.

자료 : 한국보건사회연구원, 「2020년도 노인실태조사」, 2021.



- 65세 이상 연간 총소득, 소득항목별 구성비율을 살펴보면, 공적이전소득(27.5%)이 가장 높고, 근로소득(24.1%), 사업소득(17.2%) 순으로 높게 나타남.
- 65-69세 고령자의 경우, 근로소득(35.4%), 사업소득(23.9%)이 공적이전소득에 이어 높은 비중을 차지하고 있으나 70세 이후에는 공적이전소득이 근로소득이나 사업소득보다 높은 비중을 차지함.
- 취업중인 경우에는 사업소득과 근로소득 비율이 높은 반면, 미취업인 경우 공적이전소득과 사적이전소득 비중이 높음.

〈표 4-1-2〉 65세 이상 공적연금 수급률 (연도별)

(단위 : 만명, %)

년도	구분	연금수급자 ¹⁾		연금수급률 ²⁾
2015년	국민연금	242.8	(86.9)	35.8
	공무원연금	23.8	(8.6)	3.5
	사학연금	3.6	(1.3)	0.5
	군인연금	5.0	(1.8)	0.7
	합계	279.3	(100.0)	41.1
2016년	국민연금	261.4	(88.4)	37.4
	공무원연금	25.2	(8.5)	3.6
	사학연금	3.7	(1.3)	0.5
	군인연금	5.2	(1.8)	0.7
	합계	295.8	(100.0)	42.2
2017년	국민연금	288.2	(88.7)	39.2
	공무원연금	27.3	(8.4)	3.7
	사학연금	4.1	(1.3)	0.6
	군인연금	5.4	(1.7)	0.8
	합계	325.0	(100.0)	44.3
2018년	국민연금	311.9	(88.1)	40.8
	공무원연금	28.0	(7.9)	3.7
	사학연금	4.7	(1.3)	0.6
	군인연금	9.3	(2.6)	1.2
	합계	353.9	(100.0)	46.3
2019년	국민연금	341.4	(88.4)	42.5
	공무원연금	30.0	(7.8)	3.7
	사학연금	5.2	(1.3)	0.6
	군인연금	9.5	(2.5)	1.2
	합계	386.1	(100.0)	48.1

주1) : 연금수급자는 일시 수급정지자를 제외한 실 수령자 기준임.

주2) : 연금수급률은 각 연금수급자의 합계를 65세 이상 주민등록인구로 나눈 비율임(각 연도말 당월 기준).

자료 : 국회예산정책처, 「2020 경제재정수첩」, 2020.



- '19년 65세 이상 노인의 공적연금 수급자는 총 386만명으로 전년 대비 32.2만명 증가함.
- 연금유형에 따른 연금수급자는 '국민연금(341.4만 명)', '공무원연금(30.0만 명)', '군인연금(9.5만 명)', '사학연금(5.2만 명)' 순으로 많음.

〈표 4-1-3〉 60세 이상 국민연금 수급자 및 지급액 추이 (급여종류별, 성별)

(단위 : 명, %, 천원)

구분	급여종류별 수급자 현황 (명, %)							연간 평균 지급액 ⁷⁾ (천원)
	전체	노령연금 ¹⁾	장애연금 ²⁾	장애일시 보상금 ³⁾	유족연금 ⁴⁾	반환 일시금 ⁵⁾	사망 일시금 ⁶⁾	
2010년 전체	2,579,516 (100.0)	2,235,663 (86.7)	20,346 (0.8)	96 (0.0)	226,519 (8.8)	94,161 (3.7)	2,731 (0.1)	2,816
2011년 전체	2,750,039 (100.0)	2,387,229 (86.8)	20,951 (0.8)	87 (0.0)	257,426 (9.4)	80,927 (2.9)	3,419 (0.1)	3,018
2012년 전체	3,020,937 (100.0)	2,599,748 (86.1)	22,515 (0.7)	77 (0.0)	294,325 (9.7)	100,651 (3.3)	3,621 (0.1)	3,242
2013년 전체	3,193,842 (100.0)	2,716,521 (85.1)	22,985 (0.7)	87 (0.0)	330,784 (10.4)	119,549 (3.7)	3,916 (0.1)	3,532
2014년 전체	3,341,535 (100.0)	2,845,272 (85.1)	24,674 (0.7)	103 (0.0)	370,247 (11.1)	96,498 (2.9)	4,741 (0.1)	3,620
2015년 전체	3,642,047 (100.0)	3,068,797 (84.3)	26,504 (0.7)	127 (0.0)	415,917 (11.4)	125,041 (3.4)	5,661 (0.2)	3,722
2016년 전체	3,987,318 (100.0)	3,345,946 (83.9)	27,500 (0.7)	171 (0.0)	461,985 (11.6)	144,977 (3.6)	6,739 (0.2)	3,874
2017년 전체	4,345,304 (100.0)	3,659,221 (84.2)	28,341 (0.7)	222 (0.0)	509,668 (11.7)	140,369 (3.2)	6,656 (0.2)	4,048
2018년 전체	4,439,491 (100.0)	3,741,961 (84.3)	29,438 (0.7)	258 (0.0)	559,781 (12.6)	101,522 (2.3)	6,531 (0.1)	4,333
2019년 전체	4,847,917 (100.0)	4,059,210 (83.7)	31,973 (0.7)	380 (0.0)	614,729 (12.7)	134,098 (2.8)	7,527 (0.2)	4,392
남성	2,801,211 (100.0)	2,670,935 (95.3)	25,556 (0.9)	283 (0.0)	47,066 (1.7)	53,731 (1.9)	3,640 (0.1)	5,407
여성	2,046,706 (100.0)	1,388,275 (67.8)	6,417 (0.3)	97 (0.0)	567,663 (27.7)	80,367 (3.9)	3,887 (0.2)	3,003

주1) : 노령연금이란, 가입자가 일정 연령에 도달하여 소득능력을 상실한 경우에 생활보장을 위하여 지급되는 연금급여로서 가입기간이 10년 이상으로서 60세에 도달시 지급. 가입기간, 청구 연령 등의 조건에 따라 완전노령연금, 조기노령연금, 감액노령연금, 재직자 노령연금 및 특례노령연금으로 구분.

주2) : 장애연금이란, 가입 중에 발생한 질병(당해 질병의 초진일이 가입 중에 있는 경우로서 가입자가 가입당시 발병 사실을 알지 못한 경우 포함) 또는 부상으로 인하여 원치 후에도 장애가 남았을 때 장애정도(1-3급)에 따라 연금으로 지급되는 급여.

주3) : 장애일시보상금이란, 가입 중에 발생한 질병 또는 부상으로 인하여 원치 후에도 장애가(4급) 남았을 때 일시금으로 지급되는 급여.

주4) : 유족연금이란, 가입하고 있던 사람 또는 연금을 받던 사람이 사망한 경우 그에 의하여 생계를 유지하던 유족에게 지급되는 급여.

주5) : 반환일시금이란, 60세 도달·사망·국외이주 등으로 국민연금에 더 이상 가입할 수 없게 되었거나 연금수급요건을 채우지 못한 경우에 지급되는 급여.

주6) : 사망일시금 : 가입자 또는 가입자이었던 자가 사망하였으나, 유족연금 또는 반환일시금의 수급대상자가 없는 경우, 배우자, 자녀, 부모, 손자녀, 조부모, 형제자매 또는 4촌 이내의 방계혈족 중 생계유지를 하고 있던 자에게 지급되는 급여.

주7) : 연간 평균 지급액 = 연간 국민연금 지급액 / 수급자수.

자료 : 국민연금, 「국민연금통계연보」, 각 년도.

- '19년 60세 이상 인구 중, 국민연금 수급자는 4,847천명으로 전년대비 약 408천명 증가하였고, 국민연금 연간 평균 지급액은 4,382천원으로 전년대비 58천원 증가함.
- '19년 급여유형별로 노령연금 수급자 비율이 83.7%로 가장 큰 비중을 차지함. 노령연금 수급자는 남성 65.8%, 여성 34.2%로 남성이 약 2배 많은 것으로 나타남. 한편, 유족연금 수급자는 남성 7.7%, 여성 92.3%로 여성이 약 12배 높은 것으로 나타남.

〈표 4-1-4〉 기초노령연금 수급자수 및 지급실적 추이 (시도별)

(단위 : 명, %, 백만원)

구분	기초노령연금 수급자 수			지급실적		
	전체노인	수급자수	수급률	계	국비	지방비
2013년	6,250,986	4,045,311	64.7	4,269,126	3,191,081	1,078,047
2014년	6,520,607	4,353,482	66.8	6,845,629	5,127,031	1,718,598
2015년	6,771,214	4,495,183	66.4	9,679,605	7,305,855	2,373,750
2016년	6,987,489	4,581,406	65.6	9,911,957	7,554,459	2,357,498
2017년	7,345,820	4,868,576	66.3	10,529,676	8,053,527	2,476,149
2018년	7,638,574	5,125,731	66.7	11,962,696	9,197,015	2,765,681
2019년	8,013,661	5,345,728	66.7	14,777,361	11,498,989	3,278,372
서울	1,473,112	800,967	54.4	2,222,201	1,678,333	543,868
부산	619,402	437,601	70.6	1,198,992	966,651	232,341
대구	378,995	262,301	69.2	721,543	542,329	179,214
인천	383,889	275,926	71.9	763,042	564,187	198,855
광주	195,374	130,709	66.9	359,468	265,453	94,015
대전	198,512	130,090	65.5	358,502	267,417	91,085
울산	132,502	84,848	64.0	233,002	163,101	69,901
세종	31,916	18,708	58.6	51,144	35,801	15,343
경기	1,647,576	1,016,607	61.7	2,802,872	2,000,435	802,437
강원	302,620	209,953	69.4	582,899	478,154	104,745
충북	273,279	195,844	71.7	541,365	427,462	113,903
충남	386,422	280,898	72.7	776,566	646,487	130,079
전북	370,510	280,539	75.7	779,420	647,824	131,596
전남	422,389	343,307	81.3	960,268	825,408	134,860
경북	549,177	417,072	75.9	1,149,617	978,105	171,512
경남	547,956	399,030	72.8	1,105,823	875,334	230,489
제주	100,030	61,328	61.3	170,636	136,509	34,127

자료 : 보건복지부, 「2020 보건복지통계연보」, 2020.



- '19년 기준 기초노령연금 수급자는 534만 5,728명으로 전체 노인의 66.7%가 기초노령연금을 수급 받고 있음.
- 기초노령연금 수급자 비율이 가장 높은 지역은 전남으로 전체 노인의 81.3%가 수급 받고 있음. 서울의 기초노령연금 수급자 비율은 54.4%로 가장 낮게 나타남.

〈표 4-1-5〉 기초생활보장 수급자 현황 및 추이¹⁾

(단위 : 명, %)

연도	전체			65세 이상			전체 수급자 중 65세 이상 노인인구 비율
	인구 ²⁾	수급자 ²⁾	전체 인구 중 수급자비율	인구	수급자	수급자비율	
2003년	48,386,823	1,292,690	2.7	3,904,984	340,527	8.7	26.3
2004년	48,583,805	1,337,714	2.8	4,124,946	352,348	8.5	26.3
2005년	48,782,274	1,425,684	2.9	4,324,524	367,658	8.5	25.8
2006년	48,991,779	1,449,832	3.0	4,556,733	373,595	8.2	25.8
2007년	49,268,928	1,463,140	3.0	4,861,476	386,157	7.9	26.4
2008년	49,540,367	1,444,010	2.9	5,069,273	382,050	7.5	26.5
2009년	49,773,145	1,482,719	3.0	5,267,708	387,847	7.4	26.2
2010년	50,515,666	1,458,198	2.9	5,506,352	391,214	7.1	26.8
2011년	50,734,284	1,379,865	2.7	5,700,972	378,411	6.6	27.4
2012년	50,948,272	1,300,499	2.6	5,980,060	376,098	6.3	28.9
2013년	51,141,463	1,258,582	2.5	6,250,986	376,112	6.0	29.9
2014년	51,327,916	1,237,386	2.4	6,520,607	379,048	5.8	30.6
2015년	51,529,338	1,554,484	3.0	6,775,101	419,452	6.1	27.0
2016년	51,696,216	1,539,539	3.0	6,995,652	420,731	6.0	27.3
2017년	51,778,544	1,491,650	2.9	7,356,106	430,549	5.9	28.9
2018년	51,826,059	1,653,781	3.1	7,650,408	543,256	7.1	32.8
2019년	51,849,861	1,792,012	3.5	8,026,915	631,642	7.9	35.2

주1) : 일반수급자 대상.

주2) : 인구수는 주민등록인구를, 수급자수는 보건복지부 자료를 활용하였기 때문에 타 자료의 비율 수치와 차이가 있을 수 있음.

자료 : 행정자치부, 「주민등록인구통계」, 각 년도.

보건복지부, 「국민기초생활보장 수급자현황」, 각 년도.



- '19년 기준 우리나라 전체 기초생활보장 수급자는 179만 2,012명으로 전체 인구의 3.5%가 기초생활보장 수급자인 것으로 나타남.
- '19년 전체 65세 이상 노인 중, 기초생활보장 수급자비율은 7.9%(63만 1,642명)로 전년보다 0.8%p 증가함. 전체 수급자 가운데 65세 이상 노인 수급자 비율은 35.2%로 전년보다 2.4%p 증가함.

〈표 4-1-6〉 세계 주요국의 연금관련 주요 지표

(단위 : %, \$, %)

국가	총소득대체율 ¹⁾		연 평균소득(\$)	GDP 대비 공적연금지출비율(%)
	평균소득자(%)	저소득자(%)		
OECD	49.0	60.0	41,479	8.0
한국	37.3	55.6	43,766	2.9
일본	32.0	42.5	46,990	9.4
덴마크	74.4	113.8	66,757	8.1
프랑스	60.1	60.2	46,549	13.9
독일	38.7	38.7	59,664	10.1
이탈리아	79.5	79.5	36,937	16.2
네덜란드	70.9	73.5	60,868	5.4
노르웨이	45.4	50.4	73,345	6.6
스웨덴	54.1	54.1	52,176	7.2
스위스	42.4	53.0	92,964	6.5
영국	21.7	43.5	52,467	6.2
미국	39.4	50.1	54,951	7.1
호주	30.9	64.9	64,089	4.3

주1) : 대체율은 개인소득 대비 모든 법정 은퇴소득원으로부터의 연금권한임 (연금의 소득대체율), 2014년 노동시장에 진입하는 정규직 근로자 기준 산정, 저소득자는 평균의 50%를 버는 것으로 추정.

자료 : OECD, Pensions at a Glance 2019.



- 우리나라 평균소득자 기준 총소득대체율은 37.3%로 영국(21.7%), 호주(30.9%), 일본(32.0%) 보다 높은 수준임. 총소득대체율이 상대적으로 높은 나라는 이탈리아(79.5%), 덴마크(74.4%), 네덜란드(70.9%) 순임.

〈표 4-1-7〉 세계 주요국의 연금수급연령과 실제 은퇴연령 (성별)

(단위 : 세)

국가	남성		여성	
	은퇴연령	연금수급연령	은퇴연령	연금수급연령
OECD	64.3	66.1	63.4	65.7
대한민국	61.0	65.0	61.0	65.0
일본	65.0	65.0	64.0	65.0
덴마크	65.0	74.0	65.0	74.0
프랑스	63.3	66.0	63.3	66.0
독일	65.5	67.0	65.5	67.0
이탈리아	67.0	71.0	66.6	71.0
네덜란드	65.8	71.0	65.8	71.0
노르웨이	67.0	67.0	67.0	67.0
스웨덴	65.0	65.0	65.0	65.0
스위스	65.0	65.0	64.0	64.0
영국	65.0	68.0	62.7	68.0
미국	66.0	67.0	66.0	67.0
호주	65.0	67.0	65.0	67.0

자료 : OECD, Pensions at a Glance 2019.



- OECD 평균 은퇴연령은 남성이 64.3세, 여성이 63.4세로 여성의 은퇴연령이 약 1년 빠른 것으로 나타남. 노르웨이의 은퇴연령은 67.0세로 OECD 국가 중 가장 늦고, 우리나라의 은퇴연령은 61.0세로 OECD 국가 중 가장 빠른 것으로 나타남.

(2) 빈곤수준

〈표 4-1-8〉 지니계수 및 상대적 빈곤율, 평균 빈곤갭 (연령별)

(단위 : %)

연도	연령구분	시장소득 ¹⁾		처분가능소득 ²⁾		
		지니 계수 ³⁾	상대적 빈곤율(중위소득 50%이하, %) ⁴⁾	지니 계수 ³⁾	상대적 빈곤율(중위소득 50%이하, %) ⁴⁾	평균 빈곤갭(중위소득 50%이하, %) ⁵⁾
2011	근로연령인구(18~65세)	0.391	14.1	0.370	14.0	34.3
	노인인구(65세 이상)	0.555	56.9	0.457	46.5	42.8
2012	근로연령인구(18~65세)	0.388	13.8	0.369	13.9	34.4
	노인인구(65세이상)	0.553	55.4	0.457	45.4	43.3
2013	근로연령인구(18~65세)	0.377	13.7	0.357	13.8	34.2
	노인인구(65세 이상)	0.553	55.7	0.453	46.3	43.3
2014	근로연령인구(18~65세)	0.372	14.0	0.348	13.7	33.5
	노인인구(65세 이상)	0.560	55.9	0.447	44.5	41.8
2015	근로연령인구(18~65세)	0.367	13.5	0.337	12.9	33.3
	노인인구(65세 이상)	0.561	56.6	0.427	43.2	40.4
2016	근로연령인구(18~65세)	0.371	13.7	0.338	12.9	33.2
	노인인구(65세 이상)	0.561	57.5	0.422	43.6	39.8
2017	근로연령인구(18~65세)	0.373	13.5	0.337	12.6	33.4
	노인인구(65세 이상)	0.557	56.7	0.416	42.3	39.8
2018	근로연령인구(18~65세)	0.366	13.0	0.325	11.8	32.4
	노인인구(65세 이상)	0.553	58.5	0.403	42.0	37.4
2019	근로연령인구(18~65세)	0.362	13.3	0.317	11.1	31.4
	노인인구(65세 이상)	0.549	59.0	0.389	41.4	35.3

주1) : 시장소득=근로소득+사업소득+재산소득+사적 이전소득 - 사적 이전지출

주2) : 처분가능소득=시장소득+공적이전소득-공적 이전지출

주3) : 소득불평등도를 나타내는 지표로서 '0'이면 완전평등, '1'이면 완전불평등을 의미.

주4) : 전체 인구 중 소득수준이 빈곤선 이하인 인구가 차지하는 비율.

주5) : 빈곤 인구의 평균소득과 빈곤선의 차이를 빈곤선으로 나눈 값.

자료 : 통계청, 한국은행, 금융감독원, 「가계금융복지조사」, 각년도.



- '19년 처분가능소득 기준 지니계수는 노인인구 0.389, 근로연령인구 지니계수 0.317로 나타남.
- '19년 처분가능소득 기준 상대적 빈곤율은 노인인구 41.4%, 근로연령인구 11.1%로 나타남.
- '19년 처분가능소득 기준 상대적 빈곤갭은 노인인구 35.3%, 근로연령인구 31.4%로 나타남.

〈표 4-1-9〉 세계 주요국의 노인(66세 이상) 지니계수 및 상대적 빈곤율

(단위 : %)

국가	2012년		2013년		2014년		2015년		2016년		2017년		2018년	
	지니 계수	빈곤율 ¹⁾	지니 계수	빈곤율 ¹⁾	지니 계수	빈곤율 ¹⁾	지니 계수	빈곤율 ¹⁾	지니 계수	빈곤율 ¹⁾	지니 계수	빈곤율 ¹⁾	지니 계수	빈곤율 ¹⁾
호주	0.316	33.5%	-	-	0.327	25.7%	-	-	0.325	23.2%	-	-	0.346	23.7%
덴마크	0.214	4.6%	0.225	3.8%	0.225	3.2%	0.235	3.1%	0.233	3.0%	0.237	3.0%	-	-
프랑스	0.291	3.2%	0.289	3.5%	0.281	3.3%	0.28	3.1%	0.273	3.4%	0.271	3.6%	0.278	4.1%
독일	0.269	9.4%	0.26	8.4%	0.27	9.5%	0.263	9.6%	0.26	9.6%	0.259	10.2%	-	-
이탈리아	0.297	9.2%	0.297	9.2%	0.3	9.3%	0.306	10.3%	0.307	10.3%	0.31	9.7%	-	-
일본	0.341	19.0%	-	-	-	-	0.351	19.6%	-	-	-	-	-	-
한국	-	-	-	-	-	-	0.427	44.3%	0.425	45.0%	0.419	44.0%	0.406	43.4%
네덜란드	0.24	1.9%	0.24	2.5%	0.255	2.3%	0.238	2.7%	0.235	3.1%	-	-	-	-
노르웨이	0.216	4.1%	0.218	4.3%	0.222	4.3%	0.237	4.4%	0.227	4.4%	0.225	4.3%	0.226	4.3%
스웨덴	-	-	0.273	8.9%	0.286	10.0%	0.293	11.4%	0.299	11.0%	0.296	11.3%	0.287	10.9%
스위스	0.297	23.4%	0.309	19.7%	0.313	19.4%	0.298	19.5%	0.311	20.2%	0.306	16.5%	-	-
영국	0.316	13.4%	0.322	13.5%	0.317	13.1%	0.328	13.8%	0.327	14.2%	0.336	15.3%	0.337	14.9%
미국	-	-	0.406	20.6%	0.404	21.0%	0.397	20.9%	0.408	22.9%	0.411	23.1%	-	-

주1) : 가처분소득(이전소득을 포함한 세후 소득) 중위 50%를 빈곤선으로 정의할 때의 빈곤율.

자료 : OECD, Income Distribution Database, <http://stats.oecd.org>, 2020.



- '18년 노인인구 지니계수가 가장 낮은 국가는 노르웨이로 0.2260이고, 한국은 0.406으로 한국의 소득불평등 정도가 가장 높은 것으로 나타남.
- '18년 노인 빈곤율이 가장 낮은 국가는 프랑스로 4.1%이고, 한국은 43.4%로 한국의 노인 빈곤율이 가장 높은 것으로 나타남.

(3) 주관적 경제상태

〈표 4-1-10〉 노인의 소득만족도 추이

(단위 : %)

구분	소득있음	만족도				
		매우 만족	약간 만족	보통	약간 불만족	매우 불만족
2015년 전체	78.5	1.6	9.8	42.3	33.7	12.6
2017년 전체	82.1	1.8	11.5	40.7	32.8	13.2
2019년 전체	83.1	2.0	12.1	42.4	31.8	11.8
60세 이상	88.9	1.8	8.7	39.9	36.7	12.8
65세 이상	88.5	1.8	8.4	37.7	38.5	13.6

자료 : 통계청, 「2019 사회조사», 2019.



- '19년 기준, 본인의 소득에 대해 '만족(매우만족, 약간만족)'하는 비율은 전체 소득자의 14.1%에 불과함. 반면, 전체 소득자의 43.6%가 본인의 소득에 대해 '불만족(약간불만족, 매우 불만족)'하고 있는 것으로 나타남.
- 60세 이상 노인의 경우, 본인의 소득에 대해 '만족(매우만족, 약간만족)'하는 비율은 전체 노인 소득자의 10.5%, 65세의 경우 10.2%에 불과함. 즉, 소득이 있는 60세 이상 노인의 과반수 이상이 본인의 소득에 대해 불만족 하고 있음.

〈표 4-1-11〉 노인의 소비생활 만족도 추이

(단위 : %)

구분	매우 만족	약간 만족	보통	약간 불만족	매우 불만족
2015년 전체	2.0	11.9	48.1	28.6	9.5
2017년 전체	2.1	13.3	47.2	28.3	9.0
2019년 전체	2.5	14.4	48.1	26.8	8.2
남 자	2.3	14.7	48.7	26.1	8.2
여 자	2.6	14.0	47.6	27.5	8.2
초졸이하	0.9	5.8	45.7	35.7	11.9
중 졸	1.4	9.1	48.0	31.2	10.4
고 졸	2.5	11.9	49.3	27.7	8.6
대졸이상	3.1	20.4	47.8	22.4	6.3
19 ~ 29 세	3.9	16.3	48.7	24.0	7.2
30 ~ 39 세	2.4	17.2	48.1	25.2	7.1
40 ~ 49 세	2.5	16.9	48.2	24.8	7.6
50 ~ 59 세	2.0	13.5	47.4	27.3	9.8
60세 이상	1.8	10.1	48.4	30.8	8.9
65세 이상	1.6	9.7	47.3	32.2	9.1

참고 : 19세 이상 인구 기준으로 작성.

자료 : 통계청, 「2019 사회조사」, 2019.



- '19년 소비생활에 대해 '만족(매우만족, 약간만족)'하는 비율은 16.9%로 '15년 대비 3.0%p 증가함. 그러나 여전히 본인의 소비생활에 대해 '불만족(약간불만족, 매우불만족)'하는 비율이 30%대로 높음.
- 60세 이상 노인의 경우 39.7%, 65세 이상의 경우 41.3%가 본인의 소비생활에 대해 '불만족(약간불만족, 매우불만족)'하고 있음.

〈표 4-1-12〉 가구주의 계층의식 (연도별)

(단위 : %)

구분	상	중		하	상	하	하	상	하
		상	하						
2015년	2.4	0.5	1.9	53.0	17.9	35.1	44.6	25.1	19.5
2017년	2.7	0.7	1.9	57.6	21.1	36.5	39.7	23.9	15.8
2019년	2.4	0.6	1.9	58.5	21.2	37.3	39.1	23.4	15.7
남자	2.7	0.7	2.0	58.7	21.6	37.1	38.5	23.0	15.6
여자	2.1	0.4	1.7	58.2	20.7	37.5	39.7	23.8	15.9
100만원 미만	1.0	0.3	0.8	28.1	7.2	21.0	70.8	29.3	41.5
100~200만원 미만	1.0	0.3	0.7	40.6	9.8	30.8	58.4	33.1	25.3
200~300만원 미만	1.3	0.4	0.9	53.7	13.9	39.8	45.0	28.8	16.1
300~400만원 미만	1.1	0.2	0.9	64.0	18.5	45.5	34.9	24.2	10.7
400~500만원 미만	2.0	0.5	1.5	72.7	26.6	46.1	25.3	18.1	7.2
500~600만원 미만	2.8	0.7	2.1	78.2	34.5	43.7	19.0	13.3	5.6
600만원 이상	8.2	1.7	6.5	76.0	43.4	32.6	15.8	11.6	4.3
60세 이상	2.0	0.4	1.7	47.7	16.7	30.9	50.3	27.1	23.1
65세 이상	1.9	0.3	1.6	44.6	15.2	29.3	53.6	27.9	25.7

참고 : 19세 이상 인구 기준으로 작성.

자료 : 통계청, 「2019 사회조사», 2019.



- '19년 가구주의 사회경제적 지위에 대해 '상위(상상, 상하)'라고 생각하는 비율은 2.4%, '중위(중상, 중하)'는 58.5%, '하위(하상, 하하)'는 39.1%로 대부분이 중위권에 속한다고 인식함.
- 한편, 60세 이상 노인의 50% 이상이 본인의 사회경제적 지위가 '하위(하상, 하하)'라고 인식함.

2) 경제활동

(1) 경제활동 현황

〈표 4-1-13〉 경제활동 참가율 현황 (성별, 연령별)

(단위 : 천명, %)

구분		15세 이상 인구	경제활동인구수 ¹⁾	경제활동참가율 ²⁾
15세 이상	2014년 전체	42,795	26,836	62.7
	2015년 전체	43,239	27,153	62.8
	2016년 전체	43,606	27,418	62.9
	2017년 전체	43,931	27,748	63.2
	2018년 전체	44,182	27,895	63.1
	2019년 전체	44,504	28,186	63.3
	2020년 전체	44,785	28,012	62.5
	남성	22,035	16,005	72.6
	여성	22,750	12,007	52.8
60세 이상	2014년 전체	8,831	3,528	40.0
	2015년 전체	9,288	3,720	40.1
	2016년 전체	9,750	3,953	40.5
	2017년 전체	10,245	4,210	41.1
	2018년 전체	10,776	4,463	41.4
	2019년 전체	11,329	4,867	43.0
	2020년 전체	11,960	5,264	44.0
	남성	5,396	2,969	55.0
	여성	6,564	2,295	35.0
65세 이상	2014년 전체	6,277	1,995	31.8
	2015년 전체	6,534	2,034	31.1
	2016년 전체	6,767	2,116	31.3
	2017년 전체	7,071	2,228	31.5
	2018년 전체	7,386	2,381	32.2
	2019년 전체	7,713	2,622	34.0
	2020년 전체	8,146	2,879	35.3
	남성	3,520	1,582	44.9
	여성	4,626	1,297	28.0

주1) : 경제활동인구 : 해당 연령급간 전체 인구 중 취업자 + 실업자.

주2) : 경제활동참가율 : 경제활동인구(취업자 + 실업자) / 해당 연령급간 전체 인구 × 100.

참고 : 2015년 인구총조사(등록센서스) 결과를 토대로 소급 작성된 추계인구의 변경을 반영하여 2018년 1월에 2000년 7월 ~2017년 12월까지 자료를 변경함.

자료 : 통계청, 「경제활동인구조사」, 각 년도.



- '20년 65세 이상 노인의 경제활동참가율은 35.3%로 전년도 대비 1.3%p 증가함. 65세 이상 남성의 경제활동참가율은 44.9%로 여성의 경제활동참가율 28.0%보다 16.9%p 높게 나타남.
- '20년 60세 이상 노인의 경제활동참가율은 44.0%로 전년도 대비 1.0%p 증가함. 60세 이상 남성의 경제활동참가율은 55.0%로 여성의 경제활동참가율 35.0%보다 20.0%p 높게 나타남.

〈표 4-1-14〉 65세 이상 경제활동 참가율 현황 (시·도별)

(단위 : 천명, %)

시도별	2016년		2017년		2018년		2019년		2020년	
	경제 활동 인구 ¹⁾	경제 활동 참가율 ²⁾	경제 활동 인구 ¹⁾	경제 활동 참가율 ²⁾	경제 활동 인구 ¹⁾	경제 활동 참가율 ²⁾	경제 활동 인구 ¹⁾	경제 활동 참가율 ²⁾	경제 활동 인구 ¹⁾	경제 활동 참가율 ²⁾
계	2,116	31.3	2,228	31.5	2,381	32.2	2,622	34.0	2,879	35.3
서울특별시	326	26.3	345	26.7	356	26.5	410	29.3	433	29.3
부산광역시	135	26.0	139	25.5	149	26.1	164	27.6	187	29.8
대구광역시	87	27.1	92	27.2	105	29.6	109	29.5	116	29.9
인천광역시	85	27.0	89	26.8	105	29.7	115	30.9	133	33.3
광주광역시	52	30.3	57	31.3	58	30.6	63	32.2	68	33.0
대전광역시	47	27.6	50	28.0	54	28.8	59	30.4	68	33.1
울산광역시	33	31.2	32	28.8	34	27.9	39	30.5	43	31.0
경기도	345	25.7	361	25.4	388	25.8	453	28.2	508	29.5
강원도	86	33.3	103	38.6	111	40.1	125	43.5	129	42.6
충청북도	77	32.7	80	32.8	96	37.8	107	40.6	113	40.7
충청남도	130	36.2	136	38.9	151	41.8	154	41.3	166	42.7
전라북도	130	39.5	128	37.9	136	39.1	151	42.5	168	45.5
전라남도	181	48.4	187	48.8	185	47.5	191	48.6	204	50.4
경상북도	206	43.3	212	43.1	223	43.6	230	43.6	249	45.3
경상남도	156	33.7	166	34.5	183	36.3	192	36.6	228	41.3
제주도	40	47.2	41	46.5	41	44.0	48	50.1	53	52.1
세종시 ³⁾	-	-	9	35.0	9	33.5	11	36.6	12	35.7

주1) : 경제활동인구 = 해당 연령급간 전체 인구 중 취업자 + 실업자.

주2) : 경제활동참가율 = 경제활동인구(취업자 + 실업자) / 해당 연령급간 전체 인구 × 100.

주3) : 2017년부터 충청남도에서 세종시를 분리함에 따라 세종시 통계치는 2017년 자료부터 존재함.

참고 : 2015년 인구총조사(등록센서스) 결과를 토대로 소급작성된 추계인구의 변경을 반영하여 2018년 1월에 2000년 7월 ~2017년 12월까지 자료를 변경함.

자료 : 통계청, 「경제활동인구조사」, 각 년도.



- '20년 65세 이상 경제활동인구수가 가장 많은 지역은 경기도로 508천명이 경제활동에 참여함.
- '20년 65세 이상 경제활동참여율이 높은 지역은 제주도(52.1%), 전라남도(50.4%)로 50% 이상이 경제활동에 참여함. 반면, 65세 이상 경제활동 참여율이 낮은 지역은 서울(29.3%), 경기도(29.5%) 순으로 낮게 나타남.

〈표 4-1-15〉 60세 이상 고용률 현황 (성별, 연령별)

(단위 : 천명, %)

구분		15세 이상 인구	취업자 ¹⁾	고용률 ²⁾
15세 이상	2014년 전체	42,795	25,897	60.5
	2015년 전체	43,239	26,178	60.5
	2016년 전체	43,606	26,409	60.6
	2017년 전체	43,931	26,725	60.8
	2018년 전체	44,182	26,822	60.7
	2019년 전체	44,504	27,123	60.9
	2020년 전체	44,785	26,904	60.1
	남성	22,035	15,381	69.8
	여성	22,750	11,523	50.7
60세 이상	2014년 전체	8,831	3,448	39.0
	2015년 전체	9,288	3,625	39.0
	2016년 전체	9,750	3,848	39.5
	2017년 전체	10,245	4,090	39.9
	2018년 전체	10,776	4,324	40.1
	2019년 전체	11,329	4,701	41.5
	2020년 전체	11,960	5,076	42.4
	남성	5,396	2,858	53.0
	여성	6,564	2,218	33.8
65세 이상	2014년 전체	6,277	1,954	31.1
	2015년 전체	6,534	1,985	30.4
	2016년 전체	6,767	2,068	30.6
	2017년 전체	7,071	2,166	30.6
	2018년 전체	7,386	2,311	31.3
	2019년 전체	7,713	2,538	32.9
	2020년 전체	8,146	2,774	34.1
	남성	3,520	1,528	43.4
	여성	4,626	1,246	26.9

주1) : ① 조사대상 주간 중 수입을 목적으로 1시간 이상 일한 자
 ② 자기에게 직접적으로는 이득이나 수입이 오지 않더라도 자기가구에서 경영하는 농장이나 사업체의 수입을 높이는 데 도움 가족종사자로서 주당 18시간이상 일한 자(무급가족종사자)
 ③ 직장 또는 사업체를 가지고 있으나 조사대상 주간 중 일시적인 병, 일기불순, 휴가 또는 연가, 노동쟁의 등의 이유로 일하지 못한 일시휴직자

주2) : 만 15세 이상 인구 중 취업자가 차지하는 비율을 말함

참고 : 2015년 인구총조사(등록센서스) 결과를 토대로 소급작성된 추계인구의 변경을 반영하여 2018년 1월에 2000년 7월 ~ 2017년 12월까지 자료를 변경함.

자료 : 통계청, 「경제활동인구조사」, 각 년도.



- '20년 65세 이상 취업자는 2,774천명으로 전년도 대비 236천명 증가했고, 고용률은 34.1%로 전년도 대비 1.2%p 증가함.
- '20년 60세 이상 취업자는 5,076천명으로 전년도 대비 375천명 증가했고, 고용률은 42.4%로 전년도 대비 1.1%p 증가함.

〈표 4-1-16〉 노인 실업률 현황 (성별, 연령별)

(단위 : 천명, %)

구분	경제활동인구	실업자 ¹⁾	실업률 ²⁾	
15세 이상	2014년 전체	26,836	939	3.5
	2015년 전체	27,153	976	3.6
	2016년 전체	27,418	1,009	3.7
	2017년 전체	27,748	1,023	3.7
	2018년 전체	27,895	1,073	3.8
	2019년 전체	28,186	1,063	3.8
	2020년 전체	28,012	1,108	4.0
	남성	16,005	624	3.9
	여성	12,007	484	4.0
60세 이상	2014년 전체	3,528	81	2.3
	2015년 전체	3,720	95	2.5
	2016년 전체	3,953	105	2.7
	2017년 전체	4,210	120	2.9
	2018년 전체	4,463	139	3.1
	2019년 전체	4,867	167	3.4
	2020년 전체	5,264	188	3.6
	남성	2,969	110	3.7
	여성	2,295	78	3.4
65세 이상	2014년 전체	1,995	41	2.1
	2015년 전체	2,034	48	2.4
	2016년 전체	2,116	49	2.3
	2017년 전체	2,228	62	2.8
	2018년 전체	2,381	70	2.9
	2019년 전체	2,622	85	3.2
	2020년 전체	2,879	105	3.6
	남성	1,582	54	3.4
	여성	1,297	51	3.9

주1) : 조사대상주간에 수입 있는 일을 하지 않았고, 지난 4주간 일자리를 찾아 적극적으로 구직활동을 하였던 사람으로서 일자리가 주어지면 즉시 취업이 가능한 사람

주2) : 실업자가 경제활동인구(취업자+실업자)에서 차지하는 비율을 말함

참고 : 2015년 인구총조사(등록센서스) 결과를 토대로 소급작성된 추계인구의 변경을 반영하여 2018년 1월에 2000년 7월 ~ 2017년 12월까지 자료를 변경함.

자료 : 통계청, 「경제활동인구조사」, 각 년도.



- '20년 65세 이상 실업자는 105천명으로 전년도 대비 20천명 증가했고, 실업률은 3.6%로 전년도 대비 0.4%p 증가함.
- '20년 60세 이상 실업자는 188천명으로 전년도 대비 21천명 증가했고, 실업률은 3.6%로 전년도 대비 0.2%p 증가함.

〈표 4-1-17〉 OECD 주요국 노인(65세 이상) 고용률 및 실업률 현황 (2020년)

(단위 : %)

국가	65세 이상 노인인구 비율	경제활동참가율			고용률			실업률		
		전체	남	여	전체	남	여	전체	남	여
호주	20.1	14.2	18.1	10.7	13.8	17.6	10.5	2.5	2.7	2.3
오스트리아	21.9	4.5	6.5	2.9	4.5	6.5	2.8	0.6	0.7	0.5
벨기에	22.5	3.0	4.3	1.8	2.9	4.3	1.8	1.2	0.9	1.7
캐나다	21.0	13.8	18.5	9.7	12.8	17.2	8.9	7.4	7.1	7.9
칠레	15.0	18.4	29.9	9.7	17.7	28.8	9.2	4.1	3.6	5.1
콜롬비아	12.0	23.9	36.7	13.5	22.1	33.6	12.8	7.5	8.3	5.6
체코	15.4	6.9	9.6	5.0	6.9	9.5	5.0	0.2	0.2	0.2
덴마크	24.1	8.5	12.9	4.7	8.5	12.9	4.7	0.0	0.0	0.0
에스토니아	14.2	26.9	28.6	25.7	26.0	27.2	25.1	3.3	4.8	2.3
핀란드	17.2	11.1	15.4	7.2	10.9	15.2	7.1	1.4	1.5	1.3
프랑스	24.4	3.4	4.5	2.5	3.3	4.4	2.5	2.6	2.3	3.1
독일	-	-	-	-	-	-	-	-	-	-
그리스	26.0	4.4	6.7	2.6	4.0	6.1	2.4	8.6	8.4	9.2
헝가리	15.2	7.6	9.9	6.0	7.5	9.7	5.9	1.7	1.6	1.9
아이슬란드	11.8	31.6	42.1	20.9	31.0	41.2	20.8	1.6	2.2	0.6
아일랜드	18.1	11.5	17.3	6.3	11.5	17.3	6.3	0.0	0.0	0.0
이스라엘	16.7	21.5	29.4	15.0	21.0	28.6	14.7	2.3	2.6	1.8
이탈리아	26.4	5.1	7.7	3.0	5.0	7.6	2.9	1.9	1.8	2.0
일본	32.6	25.5	35.0	18.1	25.1	34.3	18.0	1.6	2.2	0.8
한국	18.2	35.3	44.9	28.0	34.1	43.4	26.9	3.6	3.4	3.9
라트비아	24.5	10.7	13.3	9.4	10.6	13.2	9.3	0.9	0.9	0.9
리투아니아	23.6	10.9	16.0	8.4	10.8	15.9	8.3	0.8	0.6	1.1
룩셈부르크	16.4	2.8	4.3	1.6	2.8	4.1	1.6	2.7	3.9	0.0
멕시코	12.2	24.1	37.0	13.5	23.8	36.4	13.4	1.3	1.6	0.5
네덜란드	22.9	9.3	13.4	5.7	9.1	13.0	5.6	2.4	2.8	1.5
뉴질랜드	18.6	24.8	30.5	19.6	24.3	29.9	19.3	1.9	1.9	1.8
노르웨이	21.2	10.5	12.6	8.0	10.3	12.4	7.9	1.7	2.0	1.3
폴란드	22.8	5.7	8.9	3.6	5.7	8.8	3.6	0.8	1.0	0.6
포르투갈	25.8	11.3	17.3	7.0	11.2	17.1	6.9	1.5	1.3	1.8
슬로바키아	19.7	4.5	6.3	3.3	4.5	6.3	3.3	1.0	0.7	1.2
슬로베니아	23.6	3.2	4.4	2.2	3.2	4.4	2.2	0.0	0.0	0.0
스페인	22.7	2.9	3.7	2.2	2.7	3.6	2.1	5.3	4.3	6.7
스웨덴	14.5	19.0	23.7	14.4	18.6	23.3	14.0	2.0	1.8	2.4
스위스	22.2	11.1	15.2	7.8	11.0	15.1	7.7	1.0	0.8	1.4
터키	12.4	10.0	16.8	4.6	9.7	16.2	4.5	2.5	3.2	0.6
영국	22.7	10.7	13.5	8.4	10.5	13.2	8.3	1.9	2.1	1.6
미국	21.0	19.4	23.9	15.8	18.0	22.3	14.5	7.5	6.8	8.3
OECD 국가	20.9	15.5	20.9	11.2	14.9	20.1	10.7	3.9	3.8	4.1

자료 : OECD, LFS by sex and age - indicators, <http://stats.oecd.org>, 2021.



- '20년 기준 우리나라 65세 이상 노인의 경제활동참가율은 35.3%로 OECD 주요국 중 가장 높게 나타남. 다음으로 아이슬란드 31.6%, 에스토니아 26.9% 일본 25.5% 뉴질랜드 24.8% 순으로 높게 나타남.
- '20년 우리나라 65세 이상 노인 고용률은 34.1%로 OECD 주요국 중 가장 높고, OECD 평균 14.9%보다 매우 높은 것으로 나타남.
- '20년 우리나라 65세 이상 노인 실업률은 3.6%로 OECD 평균 3.9%보다 낮은 것으로 나타남. 실업률이 가장 높은 나라는 그리스 8.6%, 콜롬비아 7.5%, 미국 7.5% 순으로 높게 나타남.

〈표 4-1-18〉 중고령자의 현재 취업상태 및 과거 취업경험 (성별)

(단위 : 천명, %)

구분	55~79세 인구		취업자		미취업자		취업경험 있으나 현재 미취업		생애동안 취업경험 전혀 없음	
	인원	비율	인원	비율	인원	비율	인원	비율 ¹⁾	인원	비율 ²⁾
2011년 전체	9,953	100.0	5,052	50.8	4,901	49.2	4,399	44.2	502	5.0
2012년 전체	10,511	100.0	5,496	52.3	5,015	47.7	4,474	42.6	541	5.1
2013년 전체	10,917	100.0	5,788	53.0	5,129	47.0	4,577	41.9	552	5.1
2014년 전체	11,378	100.0	6,138	53.9	5,240	46.1	4,760	41.8	480	4.2
2014년 (노인실태조사)	-	-	-	28.9	-	-	-	60.4	-	10.7
2015년 전체	11,834	100.0	6,374	53.9	5,460	46.1	5,003	42.3	457	3.9
2016년 전체	12,397	100.0	6,660	53.7	5,738	46.3	5,270	42.5	467	3.8
2017년 전체	12,916	100.0	7,084	54.8	5,833	45.2	5,328	41.3	505	3.9
2017년 (노인실태조사)	-	-	-	30.9	-	-	-	59.3	-	9.8
2018년 전체	13,441	100.0	7,421	55.2	6,020	44.8	5,501	40.9	519	3.9
2019년 전체	13,843	100.0	7,739	55.9	6,104	44.1	5,594	40.4	510	3.7
2020년 전체	14,271	100.0	7,895	55.3	6,377	44.7	5,888	41.3	489	3.4
남성	6,788	100.0	4,491	66.2	2,296	33.8	2,276	33.5	20	0.3
여성	7,484	100.0	3,404	45.5	4,080	54.5	3,612	48.3	469	6.3

주1) : '취업경험 있으나 현재 미취업' 비율은, 55~79세 인구 대비 비율임.
 주2) : '생애동안 취업경험 전혀없음' 비율은 55~79세 전체 인구 대비 비율임.
 참고 : 통계표에 수록된 각 자료는 반올림된 값으로 총계와 일치하지 않을 수도 있음.
 자료 : 한국보건사회연구원, 「2014년도 노인실태조사」, 2014.
 한국보건사회연구원, 「2017년도 노인실태조사」, 2017.
 통계청, 「경제활동인구조사 고령층 부가조사」, 2021.

• '20년 55~79세 중고령자는 14,271천명으로 전년도 대비 428천명 증가함. 55~79세 고령자 중 55.3%가 취업한 상태임.

• '20년 55~79세 중고령자 남성은 66.2%가 취업한 상태이고, 여성은 45.5%가 취업한 상태임. 특히, 취업 경험이 있으나 현재 미취업(취업유경험자)의 경우 여성이 48.3%로 남성 33.5%보다 높게 나타남.

〈표 4-1-19〉 중고령자(55~79세)의 종사산업별 취업분포 추이 (연령별)

(단위 : 천명, %)

구분	계	농림 어업	광· 제조업	제조업	사회간접 자본 및 기타 서비스업	건설업	도소매· 음식 숙박업	사업·개인· 공공서비스 및 기타	전기· 운수· 통신· 금융업
2012년	5,496	1,206	511	508	3,780	382	1,077	1,808	513
	(100.0)	(21.9)	(9.3)	(9.2)	(68.8)	(7.0)	(19.6)	(32.9)	(9.3)
2013년	5,788	1,226	539	535	4,024	415	1,114	1,929	567
	(100.0)	(21.2)	(9.3)	(9.2)	(69.5)	(7.2)	(19.2)	(33.3)	(9.8)
2014년	6,138	1,180	625	621	4,334	463	1,198	2,054	620
	(100.0)	(19.2)	(10.2)	(10.1)	(70.6)	(7.5)	(19.5)	(33.5)	(10.1)
2015년	6,374	1,071	672	669	4,632	495	1,313	2,189	635
	(100.0)	(16.8)	(10.5)	(10.5)	(72.7)	(7.8)	(20.6)	(34.3)	(10.0)
2016년	6,660	1,008	743	737	4,908	539	1,341	2,325	703
	(100.0)	(15.1)	(11.2)	(11.1)	(73.7)	(8.1)	(20.1)	(34.9)	(10.6)
2017년	7,084	1,039	816	807	5,229	609	1,407	2,506	707
	(100.0)	(14.7)	(11.5)	(11.4)	(73.8)	(8.6)	(19.9)	(35.4)	(10.0)
2018년	7,421	1,067	875	866	5,480	646	1,456	2,639	740
	(100.0)	(14.4)	(11.8)	(11.7)	(73.8)	(8.7)	(19.6)	(35.6)	(10.0)
2019년	7,739	1,064	901	897	5,774	665	1,532	2,819	758
	(100.0)	(13.7)	(11.6)	(11.6)	(74.6)	(8.6)	(19.8)	(36.4)	(9.8)
2020년	7,895	1,084	954	950	5,857	632	1,513	2,930	783
	(100.0)	(13.7)	(12.1)	(12.0)	(74.2)	(8.0)	(19.2)	(37.1)	(9.9)
55~64세	5,370	458	796	792	4,116	521	1,157	1,855	584
	(100.0)	(8.5)	(14.8)	(14.7)	(76.6)	(9.7)	(21.5)	(34.5)	(10.9)
65~79세	2,525	626	158	158	1,741	111	356	1,075	199
	(100.0)	(24.8)	(6.3)	(6.3)	(69.0)	(4.4)	(14.1)	(42.6)	(7.9)

참고 : 통계표에 수록된 각 자료는 반올림된 값으로 총계와 일치하지 않을 수도 있음.

자료 : 통계청, 「경제활동인구조사 고령층 부가조사」, 2021.



- '20년 55~79세 중고령자 취업자 중 74.2%가 '사회간접자본 및 기타 서비스업'에 종사하는 것으로 나타남. '사회간접자본 및 기타 서비스업' 중 '사업·개인·공공서비스 및 기타' 취업자가 37.1%로 가장 큰 비중을 차지하는 것으로 나타남.
- 연령별로 보면, 농림어업의 경우 55~64세 8.5%, 65~79세는 24.8%로 연령에 따라 산업별 취업자의 비중에 차이를 보임. 반면, 제조업의 경우는 55~64세 14.7%, 65~79세 6.3%가 종사하는 것으로 나타남.

〈표 4-1-20〉 중고령자(55~79세) 취업자 직종별 분포 추이 (연령별)

(단위 : 천명, %)

구분	전체	전문가 및 관련종사자 등	사무 종사자 ¹⁾	서비스 판매 종사자	농림어업 숙련 종사자	기능·기계 조작 종사자	단순 노무종사자
2012년 전체	5,496	481	212	1,089	1,124	1,076	1,514
	(100.0)	(8.7)	(3.9)	(19.8)	(20.5)	(19.6)	(27.5)
2013년 전체	5,788	488	257	1,133	1,138	1,173	1,599
	(100.0)	(8.4)	(4.4)	(19.6)	(19.7)	(20.3)	(27.6)
2014년 전체	6,138	541	312	1,264	1,095	1,289	1,640
	(100.0)	(8.8)	(5.1)	(20.6)	(17.8)	(21.0)	(26.7)
2015년 전체	6,374	585	361	1,322	987	1,390	1,729
	(100.0)	(9.2)	(5.7)	(20.7)	(15.5)	(21.8)	(27.1)
2016년 전체	6,660	615	420	1,405	945	1,528	1,747
	(100.0)	(9.2)	(6.3)	(21.1)	(14.2)	(22.9)	(26.2)
2017년 전체	7,084	678	475	1,533	978	1,622	1,797
	(100.0)	(9.6)	(6.7)	(21.6)	(13.8)	(22.9)	(25.4)
2018년 전체	7,421	781	517	1,640	1,015	1,658	1,810
	(100.0)	(10.5)	(7.0)	(22.1)	(13.7)	(22.3)	(24.4)
2019년 전체	7,739	811	547	1,778	1,024	1,699	1,880
	(100.0)	(10.5)	(7.1)	(23.0)	(13.2)	(22.0)	(24.3)
2020년 전체	7,895	860	590	1,814	1,050	1,690	1,893
	(100.0)	(10.9)	(7.5)	(23.0)	(13.3)	(21.4)	(24.0)
55~64세	5,370	711	499	1,367	448	1,328	1,018
	(100.0)	(13.2)	(9.3)	(25.5)	(8.3)	(24.7)	(19.0)
65~79세	2,525	149	91	447	602	362	875
	(100.0)	(5.9)	(3.6)	(17.7)	(23.8)	(14.3)	(34.7)

주1) : 사무종사자 및 관리자를 포함한 수치임.

참고 : 통계표에 수록된 각 자료는 반올림된 값으로 총계와 일치하지 않을 수도 있음.

자료 : 통계청, 「경제활동인구조사 고령층 부가조사」, 2021.



- '20년 55~79세 중고령자 취업자가 가장 많이 종사하는 직종은 '단순노무(24.0%)'로 나타남. 다음으로 '서비스판매(23.0%)', '기능·기계조작(21.4%)' 순으로 종사가 많은 것으로 나타남.
- 연령별로 가장 많이 종사하는 직종은 55~64세의 경우 '서비스판매(25.5%)'이고, 65~79세의 경우 '단순노무(34.7%)'에 가장 많이 종사하는 것으로 나타남.

〈표 4-1-21〉 최근 일자리와 생애 주된 일자리의 관련성 (성별)

(단위 : 천명, %)

구분	지난 1년간 취업경험자	전혀 관련 없음	별로 관련 없음	약간 관련 있음	매우 관련 있음
2011년 전체	5,895	1,165	563	596	3,571
	(100.0)	(19.8)	(9.6)	(10.1)	(60.6)
2012년 전체	6,327	1,232	662	627	3,806
	(100.0)	(19.5)	(10.5)	(9.9)	(60.2)
2013년 전체	6,708	1,254	726	636	4,093
	(100.0)	(18.7)	(10.8)	(9.5)	(61.0)
2014년 전체	7,042	1,310	789	757	4,186
	(100.0)	(18.6)	(11.2)	(10.7)	(59.4)
2015년 전체	7,357	1,350	830	801	4,376
	(100.0)	(18.4)	(11.3)	(10.9)	(59.5)
2016년 전체	7,743	1,334	881	912	4,616
	(100.0)	(17.2)	(11.4)	(11.8)	(59.6)
2017년 전체	7,975	1,354	899	934	4,788
	(100.0)	(17.0)	(11.3)	(11.7)	(60.0)
2018년 전체	8,584	1,407	848	923	5,406
	(100.0)	(16.4)	(9.9)	(10.8)	(63.0)
2019년 전체	8,982	1,577	891	966	5,549
	(100.0)	(17.6)	(9.9)	(10.8)	(61.8)
2020년 전체	9,323	1,658	898	1,057	5,711
	(100.0)	(17.8)	(9.6)	(11.3)	(61.3)
남성	5,153	898	452	564	3,239
	(100.0)	(17.4)	(8.8)	(10.9)	(62.9)
여성	4,171	760	446	493	2,472
	(100.0)	(18.2)	(10.7)	(11.8)	(59.3)

참고 : 통계표에 수록된 각 자료는 반올림된 값으로 총계와 일치하지 않을 수도 있음.

자료 : 통계청, 「경제활동인구조사 고령층 부가조사」, 2021.



- '20년 지난 1년간 취업경험자 중, 72.6%(‘약간 관련 있음’, ‘매우 관련 있음’)가 생애 주된 일자리와 관련 있는 일자리에 취업한 것으로 나타남. 대부분 지난 1년간 취업경험자는 생애 주된 일자리와 관련성 있는 일자리에 취업한 것으로 나타남.
- '20년 지난 1년간 취업경험자 중 남성의 경우 73.8%(‘약간 관련 있음’, ‘매우 관련 있음’), 여성의 경우 71.1%(‘약간 관련 있음’, ‘매우 관련 있음’)가 생애 주된 일자리와 관련 있는 일자리에 취업한 것으로 나타남.

(2) 근로조건

〈표 4-1-22〉 60세 이상 비임금근로자 현황 및 추이

(단위 : 천명, %)

구분	취업자	비임금근로자				
		전체	고용원이 있는 자영업자	고용원이 없는 자영업자	무급 가족 종사자	
2011년	15세 이상	24,244	6,985 (100.0)	1,491	4,189	1,305
	60세 이상	2,886	1,716 (24.6)	122	1,241	352
2012년	15세 이상	24,681	7,125 (100.0)	1,539	4,265	1,322
	60세 이상	3,108	1,825 (25.6)	147	1,291	388
2013년	15세 이상	25,066	7,051 (100.0)	1,503	4,244	1,304
	60세 이상	3,288	1,869 (26.5)	146	1,351	372
2015년	15세 이상	25,936	6,829 (100.0)	1,595	4,026	1,208
	60세 이상	3,661	1,871 (27.4)	178	1,320	373
2017년	15세 이상	26,552	6,857 (100.0)	1,559	4,137	1,160
	60세 이상	4,138	2,012 (29.3)	222	1,400	389
2018년	15세 이상	26,822	6,862 (100.0)	1,651	4,030	1,181
	60세 이상	4,324	2,079 (30.3)	273	1,395	411
2019년	15세 이상	27,123	6,799 (100.0)	1,535	4,127	1,138
	60세 이상	4,701	2,195 (32.3)	284	1,481	430
2020년	15세 이상	26,904	6,639 (100.0)	1,363	4,193	1,083
	60세 이상	5,076	2,283 (34.4)	262	1,592	429

참고 : 연령은 60세 이상 기준이며, 구성비는 15세 이상 인원 중 60세 이상의 구성비를 의미.

자료 : 통계청, 「경제활동인구조사 비임금근로 부가조사」, 2021.



- '20년 60세 이상 취업자 5,076천명 중 45%인 2,283천명이 비임금근로자인 것으로 나타남.
- '20년 15세 이상 비임금근로자 6,639천명 중 60세 이상 비임금근로자는 34.4%인 2,283천명인 것으로 나타남. 60세 이상 비임금근로자수는 매년 증가하고 있음. 60세 이상 비임금근로자의 69.7%가 '고용원이 없는 자영업자'로 가장 큰 비중을 차지함.

〈표 4-1-23〉 60세 이상 비정규직근로자 현황 및 추이

(단위 : 천명, %)

구분	임금근로자	비정규직 ¹⁾					
		전체	한시적 ²⁾	기간제 ³⁾	비전형 ⁴⁾		
2011년	15세 이상	17,510	5,995	100.0	3,442	1,702	2,427
	60세 이상	1,360	959	16.0	579	389	487
2012년	15세 이상	17,734	5,911	100.0	3,403	1,826	2,286
	60세 이상	1,443	1,017	17.2	610	461	497
2013년	15세 이상	18,240	5,946	100.0	3,431	1,883	2,215
	60세 이상	1,581	1,067	17.9	652	499	491
2014년	15세 이상	18,776	6,077	100.0	3,508	2,032	2,112
	60세 이상	1,726	1,185	19.5	739	578	499
2015년	15세 이상	19,312	6,271	100.0	3,638	2,236	2,206
	60세 이상	1,955	1,317	21.0	804	665	582
2016년	15세 이상	19,627	6,444	100.0	3,657	2,930	2,483
	60세 이상	2,154	1,468	22.8	916	808	721
2017년	15세 이상	19,883	6,542	100.0	3,708	2,925	2,660
	60세 이상	2,280	1,536	23.5	964	849	791
2018년	15세 이상	20,045	6,614	100.0	3,823	3,005	2,071
	60세 이상	2,430	1,649	24.9	1,066	949	600
2019년	15세 이상	20,559	7,481	100.0	4,785	3,799	2,045
	60세 이상	2,706	1,938	25.9	1,370	1,207	613
2020년	15세 이상	20,446	7,426	100.0	4,608	3,933	3,252
	60세 이상	3,002	2,132	28.7	1,502	1,364	1,206

주1) : 1차적으로 고용형태에 의해 정의되는 것으로 한시적 근로자, 기간제 근로자, 비전형 근로자 등으로 분류됨.

주2) : 근로계약기간을 정한 근로자(기간제 근로자) 또는 정하지 않았으나 계약의 반복 갱신으로 계속 일할 수 있는 근로자와 비발발적 사유로 계속 근무를 기대할 수 없는 근로자(비기간제 근로자)를 포함.

주3) : 직장(일)에서 근무하도록 정해진 소정의 근로시간이 동일 사업장에서 동일한 종류의 업무를 수행하는 근로자의 소정 근로시간보다 1시간이라도 짧은 근로자로, 평소 1주에 36시간미만 일하기로 정해져 있는 경우가 해당됨.

주4) : 파견근로자, 용역근로자, 특수형태근로종사자, 가정 내(재택, 가내)근로자, 일일(단기)근로자

참고 : 한시적, 기간제, 비전형 항목은 상대표준오차 25%인 경우가 있으므로 자료이용에 유의
비정규직근로자 내 유형별 중복으로 합계는 불일치함.

자료 : 통계청, 「경제활동인구조사 근로형태별 부가조사」, 2021.



- '20년 60세 이상 임금근로자 3,002천명 중 71%인 2,132천명이 비정규직 근로자인 것으로 나타남.
- '20년 15세 이상 비정규직 근로자 7,426천명 중 28.7%인 2,132천명이 60세 이상인 것으로 나타남.

〈표 4-1-24〉 60세 이상 임금근로자의 근로일수 및 근로시간 추이

(단위 : 일, 시간)

구분		2012년	2013년	2014년	2015년	2016년	2017년	2018년	2019년	2020년	
근로일수 (월간) ¹⁾	전체	전체근로자	20.9	20.3	20.1	21.6	21.0	20.8	19.5	19.2	20.7
		정규직	21.7	21.0	21.0	22.7	22.1	21.9	20.5	20.2	22.0
		비정규직	18.4	17.9	17.3	18.1	17.6	17.4	16.5	16.0	16.9
	60세 이상	전체근로자	20.2	19.6	19.2	20.3	19.8	19.9	19.0	18.5	20.0
		정규직	21.9	12.2	21.1	22.7	22.2	22.0	20.9	20.4	22.1
		비정규직	18.4	17.9	17.2	18.0	17.5	17.7	17.0	16.3	17.5
총 근로시간 (월간) ²⁾	전체	전체근로자	173.7	167.9	165.5	173.5	171.1	168.5	156.4	152.4	163.6
		정규직	184.4	178.0	177.7	187.4	184.7	183.1	169.7	165.2	179.8
		비정규직	140.1	134.4	128.3	131.6	129.3	125.1	116.3	112.1	114.0
	60세 이상	전체근로자	169.8	163.1	158.6	163.9	159.6	157.7	146.1	140.9	148.4
		정규직	186.8	181.5	180.9	189.1	184.8	182.2	168.4	162.4	174.2
		비정규직	152.0	143.0	135.9	139.1	134.5	130.1	121.9	115.8	118.0

주1) : 근로일수(월간) = 소정실근로일수 + 휴일실근로일수

주2) : 근로시간(월간) = 소정근로시간 + 초과근로시간

자료 : 고용노동부, 「2020 고용형태별 근로실태조사」, 2021.



- '20년 60세 이상 전체 근로자의 총 근로일수는 20.0일로 나타남. 60세 이상 정규직 근로자의 총 근로일수는 22.1일로 60세 이상 비정규직 근로자의 총 근로일수 16.9일보다 5.2일 많이 일한 것으로 나타남.
- '20년 60세 이상 전체 근로자의 총 근로시간은 148.4시간으로 나타남. 60세 이상 정규직 근로자의 총 근로시간은 174.2시간으로 60세 이상 비정규직 근로자의 총 근로시간 118.0시간보다 56.2시간 많이 일한 것으로 나타남.

〈표 4-1-25〉 60세 이상 임금근로자의 급여 추이

(단위 : 천원, 원)

구분		2012년	2013년	2014년	2015년	2016년	2017년	2018년	2019년	2020년	
월 급여 (천원) ¹⁾	전체	전체근로자	2,216	2,288	2,353	2,415	2,498	2,578	2,702	2,808	2,866
		정규직	2,502	2,566	2,698	2,771	2,850	2,949	3,086	3,188	3,286
		비정규직	1,313	1,372	1,305	1,342	1,411	1,473	1,554	1,611	1,588
	60세 이상	전체근로자	1,685	1,773	1,739	1,812	1,895	1,979	2,130	2,221	2,313
		정규직	2,149	2,233	2,288	2,395	2,490	2,510	2,713	2,788	2,946
		비정규직	1,201	1,267	1,179	1,237	1,301	1,383	1,500	1,559	1,565
시간당 정액급여 (원) ²⁾	전체	전체근로자	13,145	14,075	14,587	13,753	14,690	15,391	17,368	18,410	17,349
		정규직	14,075	15,001	15,684	14,644	15,648	16,275	18,434	19,433	18,210
		비정규직	10,212	11,019	11,253	11,067	11,739	12,760	14,181	15,191	14,734
	60세 이상	전체근로자	10,632	11,518	11,685	11,386	12,290	13,119	14,909	16,119	15,765
		정규직	12,140	13,100	13,360	12,852	13,841	14,118	16,475	17,388	16,923
		비정규직	9,061	9,777	9,977	9,941	10,742	11,997	13,216	14,636	14,397

주1) : 정액급여+초과급여

주2) : 월정액급여÷소정실근로시간

자료 : 고용노동부, 「2020 고용형태별 근로실태조사」, 2021.



- '20년 60세 이상 임금근로자의 월 급여는 전체 임금근로자의 월 급여 2,866천원의 80.7%(2,313천원) 수준으로 나타남. 60세 이상 정규직 근로자의 월 급여는 전체 정규직 근로자의 월 급여의 89.7%(2,946천원)으로 나타남.
- '20년 60세 이상 임금근로자의 시간당 정액급여 15,765원으로 전년도 대비 354원 감소한 것으로 나타남. 60세 이상 정규직 근로자의 시간당 정액급여는 16,923원으로 전년도 대비 465원 감소하였고, 비정규직 근로자의 시간당 정액급여는 14,397원으로 전년도 대비 239원 감소한 것으로 나타남.

〈표 4-1-26〉 근로여건에 대한 만족도

(단위 : %)

구분	만족	매우 만족	약간 만족	보통	불만족	약간 불만족	매우 불만족
근로여건 전반	2017년 전체	27.7	4.8	22.9	51.6	20.7	5.4
	2019년 전체	32.3	6.6	25.7	51.4	16.3	4.2
	60세 이상	26.5	5.1	21.4	56.9	16.6	4.4
	65세 이상	27.5	4.9	22.6	57.0	15.5	3.8
근무환경 만족도	2017년 전체	30.5	7.0	23.5	44.0	24.1	7.5
	2019년 전체	34.1	8.8	25.3	42.7	21.8	6.9
	60세 이상	25.4	6.1	19.3	48.5	23.3	6.5
	65세 이상	25.7	6.2	19.5	50.1	20.5	4.4
임금 만족도	2017년 전체	18.7	2.8	15.9	39.5	41.0	12.2
	2019년 전체	23.1	4.5	18.6	41.8	34.3	9.6
	60세 이상	22.2	4.8	17.4	44.6	32.3	6.5
	65세 이상	23.6	5.3	18.3	44.8	29.9	5.3

참고 : 13세 이상 인구 기준. 지난 일주일동안 임금근로자로 일한 적이 있는 사람을 기준으로 작성.

자료 : 통계청, 「2019 사회조사», 2019.



- '19년 60세 이상 임금근로자의 26.5%는 본인의 근로여건에 대해 '만족(매우만족, 약간만족)'하고 있으며, 16.6%는 '불만족(매우불만족, 약간불만족)'하고 있는 것으로 나타남. 65세 이상 임금근로자의 경우, '만족(매우만족, 약간만족)'하는 비율은 27.5%, '불만족(매우불만족, 약간불만족)'하는 비율은 15.5%로 만족하는 비율이 높게 나타남.
- 60세 이상 임금근로자 중, 근무환경에 대해 '만족'하는 비율은 25.4%, '불만족'하는 비율은 23.3%로 만족 하는 비율이 약 2%p 높은 것으로 나타남. 65세 이상 임금근로자의 경우에도 근무환경에 대해 '만족'하는 비율은 25.7%인 반면, '불만족'하는 비율은 20.5%로 불만족 하는 비율이 높게 나타남.
- 근로시간 대비 임금에 대해 '만족'하는 비율은 60세 이상의 경우 22.2%, 65세 이상의 경우 23.6%로 나타난 반면, '불만족'하는 비율은 60세 이상의 경우 32.3%, 65세 이상의 경우 29.9%로 매우 높게 나타남.

(3) 구직특성

〈표 4-1-27〉 55~79세 중고령층의 지난 1년간 구직경험 (성별)¹⁾

(단위 : 천명, %)

구분	55~79세 인구		지난 1년간 구직경험 있음		지난 1년간 구직경험 없음	
	인원	비율	인원	비율	인원	비율
2011년 전체	9,953	100.0	1,560	15.7	8,392	84.3
2012년 전체	10,511	100.0	1,616	15.4	8,895	84.6
2013년 전체	10,917	100.0	1,633	15.0	9,285	85.0
2014년 전체	11,376	100.0	1,741	15.3	9,635	84.7
2015년 전체	11,834	100.0	1,896	16.0	9,938	84.0
2016년 전체	12,397	100.0	1,943	15.7	10,454	84.3
2017년 전체	12,916	100.0	2,047	15.9	10,869	84.1
2018년 전체	13,441	100.0	2,274	16.9	11,168	83.1
2019년 전체	13,843	100.0	2,599	18.8	11,244	81.2
2020년 전체	14,271	100.0	2,729	19.1	11,542	80.9
남성	6,788	100.0	1,379	20.3	5,409	79.7
여성	7,484	100.0	1,351	18.1	6,134	82.0

주1) : 미취업자는 생애 취업 무경험자도 포함.

참고 : 통계표에 수록된 각 자료는 반올림된 값으로 총계와 일치하지 않을 수도 있음.

자료 : 통계청, 「경제활동인구조사 고령층 부가조사」, 2020.



- '20년 지난 1년간 구직경험이 있는 55~79세 중고령자는 2,729천명으로 전년도 대비 130천명 증가한 것으로 나타남. 55~79세 인구의 19.1%가 지난 1년간 구직경험이 있는 것으로 나타남.
- '20년 지난 1년간 구직경험이 있는 55~79세 남성은 1,379천명으로 여성 1,351천명보다 약간 높게 나타남.

〈표 4-1-28〉 지난1년 간 구직 경험자(55~79세) 구직경로 (성별)

(단위 : 천명, %)

구분		구직 경험자	고용 노동부 및 기타공공 직업알선기관	민간직업 알선기관	신문, 잡지, 인터넷 등	사업체 문의, 방문	친구, 친지 소개 부탁	기타
2011년 전체	인원	1,560	448	116	123	157	610	107
	비율	(100.0)	(28.7)	(7.4)	(7.9)	(10.1)	(39.1)	(6.9)
2012년 전체	인원	1,616	418	125	158	175	675	65
	비율	(100.0)	(25.9)	(7.7)	(9.8)	(10.8)	(41.8)	(4.0)
2013년 전체	인원	1,633	424	142	149	174	681	63
	비율	(100.0)	(26.0)	(8.7)	(9.1)	(10.7)	(41.7)	(3.8)
2014년 전체	인원	1,741	461	171	134	200	704	71
	비율	(100.0)	(26.5)	(9.8)	(7.7)	(11.5)	(40.4)	(4.1)
2015년 전체	인원	1,896	467	208	152	219	784	67
	비율	(100.0)	(24.6)	(10.9)	(8.0)	(11.5)	(41.4)	(3.5)
2016년 전체	인원	1,943	506	192	175	211	793	66
	비율	(100.0)	(26.0)	(9.9)	(9.0)	(10.9)	(40.8)	(3.4)
2017년 전체	인원	2,047	577	198	186	186	826	75
	비율	(100.0)	(28.2)	(9.7)	(9.1)	(9.1)	(40.4)	(3.7)
2018년 전체	인원	2,274	689	215	208	191	918	52
	비율	(100.0)	(30.3)	(9.5)	(9.1)	(8.4)	(40.4)	(2.3)
2019년 전체	인원	2,599	837	213	264	230	995	61
	비율	(100.0)	(32.2)	(8.2)	(10.2)	(8.8)	(38.3)	(2.3)
2020년 전체	인원	2,729	912	270	271	244	978	55
	비율	(100.0)	(33.4)	(9.9)	(9.9)	(8.9)	(35.8)	(2.0)
남성	인원	1,379	366	150	132	150	550	31
	비율	(100.0)	(26.5)	(10.9)	(9.6)	(10.9)	(39.9)	(2.2)
여성	인원	1,351	546	120	139	94	427	24
	비율	(100.0)	(40.4)	(8.9)	(10.3)	(7.0)	(31.6)	(1.8)

참고 : 통계표에 수록된 각 자료는 반올림된 값으로 총계와 일치하지 않을 수도 있음.

자료 : 통계청, 「경제활동인구조사 고령층 부가조사」, 2020.



- '20년 55~79세 중고령자 중 '친구, 친지 소개 부탁(35.8%)', '고용노동부 및 기타공공 직업알선기관(33.4%)'을 통해 구직을 한 것으로 나타남. '고용노동부 및 기타공공 직업알선기관'을 통해 구직하는 구직 경험자가 매년 증가하는 경향을 보임.
- 특히, 55~79세 여성 구직경험자의 경우 '고용노동부 및 기타공공 직업알선기관(40.4%)'을 통한 구직이 가장 많은 것으로 나타남.

〈표 4-1-29〉 60세 이상 고령층 취업자수 및 고용률 (시도별)

(단위 : 천명, %)

시도별	구분	2015년		2016년		2017년		2018년		2019년		2020년	
		취업자	고용률	취업자	고용률	취업자	고용률	취업자	고용률	취업자	고용률	취업자	고용률
계	60세이상	3,625	39.0	3,848	39.5	4,090	39.9	4,324	40.1	4,701	41.5	5,076	42.4
	60-64세	1,640	59.6	1,780	59.7	1,925	60.6	2,013	59.4	2,163	59.8	2,302	60.4
	65세 이상	1,985	30.4	2,068	30.6	2,166	30.6	2,311	31.3	2,538	32.9	2,774	34.1
서울 특별시	60세이상	629	35.4	657	35.5	701	36.4	707	35.2	770	36.9	805	36.9
	60-64세	317	55.4	338	55.7	369	58.0	364	55.0	377	55.0	394	55.9
	65세 이상	313	25.9	319	25.7	332	25.7	343	25.4	393	28.0	412	27.8
부산 광역시	60세이상	251	34.5	274	35.7	286	35.7	301	35.9	312	35.6	338	36.8
	60-64세	134	57.4	144	57.7	154	59.1	158	58.4	156	55.4	158	54.6
	65세 이상	118	23.8	130	25.2	133	24.5	143	25.1	156	26.3	180	28.6
대구 광역시	60세 이상	157	34.9	169	35.8	182	36.7	196	37.8	209	38.4	220	38.5
	60-64세	81	57.5	85	56.2	94	59.5	95	57.8	103	59.3	108	58.8
	65세 이상	76	24.6	84	26.2	88	26.1	101	28.5	106	28.6	113	28.9
인천 광역시	60세 이상	173	38.9	177	37.4	191	37.8	209	38.8	224	38.9	250	40.5
	60-64세	90	63.4	98	62.2	107	62.6	111	59.4	116	57.2	125	57.3
	65세 이상	83	27.4	79	25.1	84	25.1	99	27.9	108	29.0	125	31.3
광주 광역시	60세 이상	84	35.9	92	37.1	98	37.9	101	37.2	111	38.6	121	39.8
	60-64세	39	55.6	40	54.1	43	54.9	46	54.2	50	55.1	55	56.6
	65세 이상	45	27.5	52	29.8	55	30.6	56	29.6	61	30.9	66	31.8
대전 광역시	60세 이상	84	35.4	93	36.9	98	36.9	104	37.2	116	39.5	128	41.3
	60-64세	44	58.2	47	57.3	50	57.0	52	56.1	59	60.2	63	60.4
	65세 이상	40	24.8	46	27.1	48	27.0	52	27.7	57	29.1	65	31.7
울산 광역시	60세이상	58	36.4	65	38.6	67	36.8	69	35.4	76	36.6	85	38.2
	60-64세	29	50.0	34	52.4	36	51.6	37	49.9	39	49.2	45	52.5
	65세 이상	28	28.5	32	30.2	31	27.6	32	26.4	37	28.8	40	29.3
세종 특별시	60세 이상	-	-	-	-	15	41.7	16	38.4	18	40.5	20	39.9
	60-64세	-	-	-	-	7	57.0	7	50.4	8	49.4	9	50.3
	65세 이상	-	-	-	-	9	34.6	9	32.7	11	35.9	11	34.5
경기도	60세 이상	657	35.5	707	35.7	759	35.9	824	36.3	942	38.6	1,037	39.6
	60-64세	334	58.6	374	58.9	411	59.3	451	59.3	501	60.1	548	61.0
	65세 이상	323	25.2	333	24.8	348	24.5	374	24.8	441	27.5	489	28.4
강원도	60세 이상	137	39.8	146	40.6	171	45.2	181	45.5	200	48.1	209	47.8
	60-64세	58	62.6	62	60.7	70	64.0	74	62.2	82	64.4	87	64.6
	65세 이상	80	31.6	84	32.6	101	37.5	107	38.4	118	40.9	122	40.3
충청 북도	60세 이상	133	42.1	138	41.8	145	41.8	165	45.2	180	46.9	192	47.6
	60-64세	57	65.1	63	65.5	66	64.2	71	63.5	75	63.1	83	65.6
	65세 이상	76	33.3	75	32.0	79	32.2	94	37.1	105	39.6	109	39.4

구분		2015년		2016년		2017년		2018년		2019년		2020년	
시도별	연령별	취업자	고용률	취업자	고용률	취업자	고용률	취업자	고용률	취업자	고용률	취업자	고용률
충청남도	60세 이상	204	43.4	210	42.7	218	45.6	241	48.4	252	48.6	266	49.0
	60-64세	75	62.7	82	62.6	83	65.1	93	67.5	100	68.1	104	67.3
	65세 이상	129	36.8	128	35.6	135	38.5	148	41.0	152	40.9	162	41.7
전라북도	60세 이상	189	44.2	199	45.1	201	44.1	213	45.1	236	48.4	258	50.9
	60-64세	66	61.9	70	62.6	74	63.1	78	62.6	86	65.5	93	67.0
	65세 이상	123	38.3	129	39.2	127	37.6	134	38.7	150	42.0	166	44.9
전라남도	60세 이상	245	51.2	255	52.3	266	53.3	270	52.5	282	53.4	296	54.1
	60-64세	72	65.8	77	67.8	83	70.9	87	69.7	94	69.7	97	68.0
	65세 이상	173	46.9	178	47.6	183	48.0	183	47.0	188	47.8	199	49.2
경상북도	60세 이상	310	48.9	322	49.1	332	48.7	342	48.3	360	49.0	391	50.7
	60-64세	115	68.4	119	66.0	123	64.9	124	62.8	138	66.2	149	67.5
	65세 이상	195	41.9	203	42.7	209	42.4	218	42.7	222	42.2	242	44.1
경상남도	60세 이상	255	40.4	281	42.5	294	42.3	319	43.5	335	43.6	378	46.6
	60-64세	110	60.6	126	63.5	130	61.2	138	60.6	147	60.3	156	60.5
	65세 이상	145	32.3	155	33.5	164	34.0	181	35.8	188	35.7	222	40.1
제주도	60세 이상	59	53.1	65	54.7	68	54.1	68	51.5	78	56.3	83	57.1
	60-64세	21	70.8	25	75.6	27	75.1	28	71.6	31	72.7	32	71.3
	65세 이상	38	46.7	40	46.7	41	45.7	40	43.0	47	49.1	51	50.8

참고 : 2015년 인구총조사(등록센서스) 결과를 토대로 소급 작성된 추계인구의 변경을 반영하여 2018년 1월에 2000년 7월 ~ 2017년 12월까지의 자료를 변경하였음.

참고 : 2017년부터 충청남도에서 세종특별자치시를 분리함에 따라 충청남도의 2016년 이전과 2017년 이후 시계열이 단절되었음.

자료 : 통계청, 「경제활동인구조사」, 2020.



- 인구 고령화로 인하여 전국에서 고령자의 취업자 수가 증가하는 추세임.
- '20년 경기도가 1,037천명으로 60세 이상 취업자 수가 가장 높음. 제주도는 60세 이상 고용률이 57.1%로 가장 높은 것으로 나타남.

〈표 4-1-30〉 55~79세 중고령층 미취업자의 비구직 사유 (성별)¹⁾

(단위 : 천명, %)

구분		비구직 미취업자	적당한 일자리가 없을 것 같아서	가사로· 가족 반대로	건강상의 이유로	일을 하고 싶지 않아서	나이가 많아서	기타
2012년 전체	인원	4,509	349	822	1,810	263	1,206	59
	비율	(100.0)	(7.7)	(18.2)	(40.1)	(5.8)	(26.8)	(1.3)
2013년 전체	인원	4,606	357	834	1,875	276	1,208	56
	비율	(100.0)	(7.7)	(18.1)	(40.7)	(6.0)	(26.2)	(1.2)
2014년 전체	인원	4,717	379	917	1,598	229	1,524	71
	비율	(100.0)	(8.0)	(19.4)	(33.9)	(4.9)	(32.3)	(1.5)
2015년 전체	인원	4,871	365	997	1,755	281	1,379	94
	비율	(100.0)	(7.5)	(20.5)	(36.0)	(5.8)	(28.3)	(1.9)
2016년 전체	인원	5,130	401	1,103	1,901	311	1,334	80
	비율	(100.0)	(7.8)	(21.5)	(37.1)	(6.1)	(26.0)	(1.6)
2017년 전체	인원	5,241	378	1,187	1,973	350	1,277	75
	비율	(100.0)	(7.2)	(22.6)	(37.6)	(6.7)	(24.4)	(1.4)
2018년 전체	인원	5,336	426	1,262	2,072	370	1,115	91
	비율	(100.0)	(8.0)	(23.7)	(38.8)	(6.9)	(20.9)	(1.7)
2019년 전체	인원	5,314	468	1,207	2,122	350	1,039	129
	비율	(100.0)	(8.8)	(22.7)	(39.9)	(6.6)	(19.6)	(2.4)
2020년 전체	인원	5,430	554	1,255	2,165	312	1,048	96
	비율	(100.0)	(10.2)	(23.1)	(39.9)	(5.7)	(19.3)	(1.8)
남성	인원	1,813	305	15	833	157	458	45
	비율	(100.0)	(16.8)	(0.8)	(45.9)	(8.7)	(25.3)	(2.5)
여성	인원	3,616	249	1,240	1,332	154	590	51
	비율	(100.0)	(6.9)	(34.3)	(36.8)	(4.3)	(16.3)	(1.4)

주1) : 비구직 미취업자에는 생애 취업 무경력자도 포함.

참고 : 통계표에 수록된 각 자료는 반올림된 값으로 총계와 일치하지 않을 수도 있음.

자료 : 통계청, 「경제활동인구조사 고령층 부가조사」, 2020.



- '20년 55~79세 중고령자 중 39.9%가 '건강상의 이유로' 구직을 하지 못한 것으로 나타남.
- '20년 55~79세 중고령자 중 여성의 경우 34.3%가 '가사로·가족 반대로' 구직을 하지 못한 것과는 대조적으로 남성의 경우 0.8%가 '가사로·가족 반대로' 구직을 못한 것으로 나타남.

(4) 취업 욕구

〈표 4-1-31〉 55~79세 중고령층의 향후 취업의사 (성별)

(단위 : 천명, %)

구분	55~79세 인구	장래근로를 원함							장래근로 원하지 않음	
		계	일하는 즐거움	생활비 보탬	사회가 필요로 함	건강 유지	무료 해서	기타		
2011년 전체	인원	9,953	5,819	2,068	3,192	137	131	277	15	4,134
	비율	(100.0)	(58.5)	(20.8)	(32.1)	(1.4)	(1.3)	(2.8)	(0.1)	(41.5)
2012년 전체	인원	10,511	6,198	2,263	3,371	121	133	296	14	4,313
	비율	(100.0)	(59.0)	(21.5)	(32.1)	(1.2)	(1.3)	(2.8)	(0.1)	(41.0)
2013년 전체	인원	10,917	6,541	2,412	3,584	124	113	294	14	4,376
	비율	(100.0)	(59.9)	(22.1)	(32.8)	(1.1)	(1.0)	(2.7)	(0.1)	(40.1)
2014년 전체	인원	11,378	7,052	2,739	3,811	115	107	272	8	4,326
	비율	(100.0)	(62.0)	(24.1)	(33.5)	(1.0)	(0.9)	(2.4)	(0.1)	(38.0)
2015년 전체	인원	11,834	7,224	2,596	4,121	126	116	259	6	4,610
	비율	(100.0)	(61.0)	(35.9)	(57.0)	(1.7)	(1.6)	(3.6)	(0.1)	(39.0)
2016년 전체	인원	12,397	7,582	2,643	4,399	164	118	255	4	4,816
	비율	(100.0)	(61.2)	(21.3)	(35.5)	(1.3)	(1.0)	(2.1)	(0.0)	(38.8)
2017년 전체	인원	12,916	8,055	2,771	4,694	186	130	268	5	4,862
	비율	(100.0)	(62.4)	(21.5)	(36.3)	(1.4)	(1.0)	(2.1)	(0.0)	(37.6)
2018년 전체	인원	13,441	8,613	2,923	5,085	191	126	284	3	4,829
	비율	(100.0)	(64.1)	(21.7)	(37.8)	(1.4)	(0.9)	(2.1)	(0.0)	(35.9)
2019년 전체	인원	13,843	8,979	2,949	5,403	178	157	289	4	4,864
	비율	(100.0)	(64.9)	(21.3)	(39.0)	(1.3)	(1.1)	(2.1)	(0.0)	(35.1)
2020년 전체	인원	14,271	9,620	3,254	5,658	225	164	316	4	4,651
	비율	(100.0)	(67.4)	(22.8)	(39.6)	(1.6)	(1.1)	(2.2)	(0.0)	(32.6)
남성	인원	6,788	5,261	1,910	2,951	177	90	131	2	1,527
	비율	(100.0)	(77.5)	(28.1)	(43.5)	(2.6)	(1.3)	(1.9)	(0.0)	(22.5)
여성	인원	7,484	4,359	1,344	2,707	47	75	185	2	3,125
	비율	(100.0)	(58.2)	(18.0)	(36.2)	(0.6)	(1.0)	(2.5)	(0.0)	(41.8)

참고 : 통계표에 수록된 각 자료는 반올림된 값으로 총계와 일치하지 않을 수도 있음.

자료 : 통계청, 「경제활동인구조사 고령층 부가조사」, 2020.



- '20년 장래근로를 원하는 55~79세 중고령자는 67.4%인 9,620천명으로 전년도 대비 2.5%p 증가함. 장래근로를 원하는 비율은 꾸준히 증가하는 경향을 보임.
- '20년 55~79세 중고령자가 장래근로를 원하는 이유로는 '생활비 보탬(39.6%)'이 가장 많은 것으로 나타남.
- '20년 55~79세 여성의 경우 '장래근로를 원하지 않음'이 41.8%로 남성 22.5%에 비해 19.3%p 높은 것으로 나타남.

〈표 4-1-32〉 55~79세 중고령층 일자리 선택 기준 (성별)

(단위 : 천명, %)

구분	장래근로 희망자 전체	일자리선택기준							
		임금 수준	일의 양과 시간대	일의 내용	출퇴근 거리 등 편리성	계속 근로 가능성	과거 취업경험 연관성	그 외 ¹⁾	
2012년	인원	6,198	1,818	1,348	653	296	1,352	610	121
전체	비율	(100.0)	(29.3)	(21.8)	(10.5)	(4.8)	(21.8)	(9.8)	(1.9)
2013년	인원	6,541	1,624	1,702	822	344	1,230	716	103
전체	비율	(100.0)	(24.8)	(26.0)	(12.6)	(5.3)	(18.8)	(11.0)	(1.6)
2014년	인원	7,052	1,628	1,975	917	379	1,313	743	98
전체	비율	(100.0)	(23.1)	(28.0)	(13.0)	(5.4)	(18.6)	(10.5)	(1.4)
2015년	인원	7,244	1,674	2,002	972	379	1,301	821	75
전체	비율	(100.0)	(23.2)	(27.7)	(13.5)	(5.3)	(18.0)	(11.4)	(1.0)
2016년	인원	7,582	1,816	2,036	974	393	1,320	935	108
전체	비율	(100.0)	(24.0)	(26.9)	(12.8)	(5.2)	(17.4)	(12.3)	(1.4)
2017년	인원	8,055	2,010	2,120	1,079	481	1,335	916	113
전체	비율	(100.0)	(25.0)	(26.3)	(13.4)	(6.0)	(16.6)	(11.4)	(1.4)
2017년	인원	8,055	2,010	2,120	1,079	481	1,335	916	113
전체	비율	(100.0)	(25.0)	(26.3)	(13.4)	(6.0)	(16.6)	(11.4)	(1.4)
2018년	인원	8,613	2,084	2,377	1,127	536	1,422	945	122
전체	비율	(100.0)	(24.2)	(27.6)	(13.1)	(6.2)	(16.5)	(11.0)	(1.4)
2019년	인원	8,979	2,139	2,547	1,183	595	1,488	892	137
전체	비율	(100.0)	(23.8)	(28.4)	(13.2)	(6.6)	(16.6)	(9.9)	(1.5)
2020년	인원	9,620	2,124	2,630	1,319	697	1,689	1,005	156
	전체	비율	(100.0)	(22.1)	(27.3)	(13.7)	(7.2)	(17.6)	(10.4)
남성	인원	5,261	1,250	1,088	783	263	1,083	675	118
	비율	(100.0)	(23.8)	(20.7)	(14.9)	(5.0)	(20.6)	(12.8)	(2.2)
여성	인원	4,359	874	1,542	536	433	606	330	38
	비율	(100.0)	(20.1)	(35.4)	(12.3)	(9.9)	(13.9)	(7.6)	(0.9)

주1) : 사업장 규모, 사회적 지위유지 가능성, 기타를 포함.

참고 : 통계표에 수록된 각 자료는 반올림된 값으로 총계와 일치하지 않을 수도 있음.

자료 : 통계청, 「경제활동인구조사 고령층 부가조사」, 2020.



- '20년 55~79세 중고령층의 일자리 선택 기준은 '일의 양과 시간대(27.3%)', '임금수준(22.1%)', '계속근로 가능성(17.6%)' 순으로 나타남.
- '20년 55~79세 남성의 경우 '임금수준(23.8%)'이 일자리 선택 기준에 가장 큰 비중을 차지하고, 여성의 경우 '일의 양과 시간대(35.4%)'이 일자리 선택기준에 가장 큰 비중을 차지하는 것으로 나타남.

〈표 4-1-33〉 55~79세 중고령층의 희망 일자리형태 (성별)

(단위 : 천명, %)

구분		장래 근로희망자 전체	일자리형태	
			전일제	시간제
2011년 전체	인원	5,819	4,065	1,754
	비율	(100.0)	(69.9)	(30.1)
2012년 전체	인원	6,198	4,257	1,941
	비율	(100.0)	(68.7)	(31.3)
2013년 전체	인원	6,541	4,410	2,131
	비율	(100.0)	(67.4)	(32.6)
2014년 전체	인원	7,052	4,690	2,362
	비율	(100.0)	(66.5)	(33.5)
2015년 전체	인원	7,224	4,871	2,353
	비율	(100.0)	(67.4)	(32.6)
2016년 전체	인원	7,582	5,160	2,422
	비율	(100.0)	(68.1)	(31.9)
2017년 전체	인원	8,055	5,197	2,858
	비율	(100.0)	(64.5)	(35.5)
2018년 전체	인원	8,613	5,364	3,248
	비율	(100.0)	(62.3)	(37.7)
2019년 전체	인원	8,979	5,283	3,696
	비율	(100.0)	(58.8)	(41.2)
2019년 전체	인원	9,620	5,459	4,161
	비율	(100.0)	(56.7)	(43.3)
남성	인원	5,261	3,672	1,589
	비율	(100.0)	(69.8)	(30.2)
여성	인원	4,359	1,786	2,573
	비율	(100.0)	(41.0)	(59.0)

참고 : 통계표에 수록된 각 자료는 반올림된 값으로 총계와 일치하지 않을 수도 있음.

자료 : 통계청, 「경제활동인구조사 고령층 부가조사」, 2020.



- '20년 장래 근로를 희망하는 55~79세 중고령자 56.7%가 전일제 근무를 희망하는 것으로 나타남.
- '20년 장래 근로를 희망하는 55~79세 남성의 경우 68.8%가 전일제를 희망하는 것과는 대조적으로 '20년 장래 근로를 희망하는 55~79세 여성의 경우 59.0%가 시간제를 희망하는 것으로 나타남.

〈표 4-1-34〉 55~79세 중고령층의 장래 희망 임금수준 (성별)

(단위 : 천명, %)

구분		장래근로 희망자 전체	희망 임금수준 (월평균)				
			50 만원 미만	50~100 만원 미만	100~150 만원 미만	150~300 만원 미만	300 만원 이상
2011년 전체	인원	5,819	564	1,588	1,903	1,357	407
	비율	(100.0)	(9.7)	(27.3)	(32.7)	(23.3)	(7.0)
2012년 전체	인원	6,198	562	1,551	2,049	1,594	443
	비율	(100.0)	(9.1)	(25.0)	(33.1)	(25.7)	(7.2)
2013년 전체	인원	6,541	550	1,571	2,066	1,835	519
	비율	(100.0)	(8.4)	(24.0)	(31.6)	(28.1)	(7.9)
2014년 전체	인원	7,052	554	1,538	2,252	2,090	617
	비율	(100.0)	(7.9)	(21.8)	(31.9)	(29.6)	(8.7)
2015년 전체	인원	7,224	514	1,436	2,321	2,322	631
	비율	(100.0)	(7.1)	(19.9)	(32.1)	(32.1)	(8.7)
2016년 전체	인원	7,582	505	1,357	2,425	2,551	744
	비율	(100.0)	(6.7)	(17.9)	(32.0)	(33.6)	(9.8)
2017년 전체	인원	8,055	455	1,349	2,115	3,674	462
	비율	(100.0)	(5.6)	(16.7)	(26.3)	(45.6)	(5.7)
2018년 전체	인원	8,613	466	1,281	1,985	4,110	771
	비율	(100.0)	(5.4)	(14.9)	(23.0)	(47.7)	(9.0)
2019년 전체	인원	8,979	486	1,236	1,852	4,386	1,019
	비율	(100.0)	(5.4)	(13.8)	(20.6)	(48.8)	(11.3)
2020년 전체	인원	9,620	514	1,263	1,878	4,804	2,187
	비율	(100.0)	(5.3)	(13.1)	(19.5)	(49.9)	(22.7)
남성	인원	5,261	122	347	733	3,075	1,135
	비율	(100.0)	(2.3)	(6.6)	(13.9)	(58.4)	(21.6)
여성	인원	4,359	392	917	1,145	1,730	1,052
	비율	(100.0)	(9.0)	(21.0)	(26.3)	(39.7)	(24.1)

참고 : 통계표에 수록된 각 자료는 반올림된 값으로 총계와 일치하지 않을 수도 있음.

자료 : 통계청, 「경제활동인구조사 고령층 부가조사」, 2020.



- '20년 장래근로를 희망하는 55~79세 중고령자의 49.9%가 '150~300만원 미만'의 임금을 희망하는 것으로 나타남.
- '20년 장래근로를 희망하는 55~79세 남성의 경우 58.4%, 여성의 경우 39.7%가 '150~300만원 미만' 임금을 희망하는 것으로 나타남.

3) 경제활동 환경

(1) 고령자 고용환경

〈표 4-1-35〉 55세 이상 고용현황 (업종별, 규모별)

(단위 : 개소, 명, %)

구분	사업장	전체 상시근로자	55세 이상 근로자 ¹⁾	
2012년 전체	2,846 (100.0)	3,374,703 (100.0)	338,750 (10.0)	
2013년 전체	2,285 (100.0)	3,068,259 (100.0)	309,197 (10.1)	
2014년 전체	2,876 (100.0)	3,582,410 (100.0)	382,136 (10.7)	
2015년 전체	2,805 (100.0)	3,541,579 (100.0)	405,984 (11.5)	
2016년 전체	3,224 (100.0)	3,476,712 (100.0)	442,993 (12.7)	
2017년 전체	3,273 (100.0)	3,557,007 (100.0)	465,925 (13.1)	
2018년 전체	3,494 (100.0)	3,742,423 (100.0)	559,061 (14.9)	
2019년 전체	3,578 (100.0)	3,930,831 (100.0)	607,078 (15.4)	
업종 별	농업, 임업 및 어업	3 (0.1)	1,236 (0.0)	612 (49.5)
	광업	3 (0.1)	1,936 (0.0)	813 (42.0)
	제조업	875 (24.5)	1,100,213 (28.0)	84,073 (7.6)
	전기, 가스, 증기 및 공기조절 공급업	62 (1.7)	60,219 (1.5)	6,325 (10.5)
	수도, 하수 및 폐기물 처리, 원료 재생업	18 (0.5)	18,395 (0.5)	3,598 (19.6)
	건설업	77 (2.2)	97,405 (2.5)	9,191 (9.4)
	도매 및 소매업	237 (6.6)	344,114 (8.8)	21,220 (6.2)
	운수 및 창고업	202 (5.6)	222,772 (5.7)	43,959 (19.7)
	숙박 및 음식점업	77 (2.2)	130,107 (3.3)	11,441 (8.8)
	정보통신업	199 (5.6)	237,309 (6.0)	12,315 (5.2)
	금융 및 보험업	180 (5.0)	310,122 (7.9)	16,377 (5.3)
	부동산업	55 (1.5)	47,404 (1.2)	24,589 (51.9)
	전문, 과학 및 기술 서비스업	250 (7.0)	188,957 (4.8)	24,389 (12.9)
	사업시설 관리 및 사업 지원 및 임대 서비스업	625 (17.5)	617,035 (15.7)	225,364 (36.5)
	교육 서비스업	95 (2.7)	54,849 (1.4)	8,674 (15.8)
	보건업 및 사회복지 서비스업	259 (7.2)	172,296 (4.4)	15,529 (9.0)
	예술, 스포츠 및 여가관련 서비스업	46 (1.3)	37,585 (1.0)	5,091 (13.5)
	협회 및 단체, 수리 및 기타 개인 서비스업	34 (1.0)	27,835 (0.7)	3,577 (12.9)
	공공행정, 국방 및 사회보장 행정	277 (7.7)	249,350 (6.3)	85,767 (34.4)
	국제 및 외국기관	4 (0.1)	11,692 (0.3)	4,174 (35.7)
규모 별	300~499인	1,612 (45.1)	615,298 (15.7)	113,402 (18.4)
	500~999인	1,204 (33.7)	841,030 (21.4)	181,282 (21.6)
	1,000인 이상	762 (21.3)	2,474,503 (63.0)	312,394 (12.6)

주1) : $\text{고령자근로비율} = \frac{\text{55세 이상 근로자}}{\text{전체(상시)근로자수}} \times 100$

자료 : 고용노동부, 「고령자 고용 현황」, 각 년도.



- '19년 3,578개소 사업장의 전체 상시근로자 수는 393만 831명으로 전년도 대비 약 기준 3,494개 사업장의 전체 상시근로자는 374만 2,423명으로, 전년 대비 18만 8,408명 증가함. 55세 이상 근로자는 60만 7,078명으로 전년도 대비 4만 8,017명 증가함. 55세 이상 근로자 비율은 매년 증가 추세를 보임.
- '19년 55세 이상 근로자 비중이 가장 높은 업종은 '부동산업'으로 전체 상시근로자의 51.9%를 차지하는 것으로 나타남. 다음으로 '농업, 임업 및 어업(49.5%)', '광업(42.0%)' 순으로 높게 나타남. 반면, 55세 이상 근로자 비중이 낮은 업종은 '정보통신업(5.2%)', '금융 및 보험업(5.3%)', '도매 및 소매업(6.2%)' 순으로 나타남.
- '19년 사업장 규모별로 보면, 55세 이상 근로자 비율은 '500~999인(21.6%)', '300~499인(18.4%)', '1,000인(12.6%)' 순으로 나타남.

〈표 4-1-36〉 55세 이상 고령자 기준고용률 이행현황¹⁾

(단위 : 개소, %)

구분	기준 고용률	사업장 수	고령자 고용률 ²⁾	기준 고용률미달 사업장 수	기준 고용률미달 비율
2012년 전체	-	2,846	10.0	1,045	36.7
2013년 전체	-	2,278	10.1	827	36.2
2014년 전체	-	2,876	10.7	980	34.1
2015년 전체	-	2,805	11.5	915	32.6
2016년 전체	-	3,133	13.0	841	26.8
2017년 전체	-	3,242	13.2	869	26.8
2018년 전체	-	3,468	14.9	866	25.0
2019년 전체	-	3,578	15.4	794	22.2
농업, 임업 및 어업	3	3	49.5	0	0.0
광업	3	3	42.0	0	0.0
제조업	2	875	7.6	174	19.9
전기, 가스, 증기 및 공기조절 공급업	3	62	10.5	2	3.2
수도, 하수 및 폐기물 처리, 원료 재생업	3	18	19.6	0	0.0
건설업	3	77	9.4	4	5.2
도매 및 소매업	3	237	6.2	154	65.0
운수 및 창고업	6	202	19.7	38	18.8
숙박 및 음식점업	3	77	8.8	33	42.9
정보통신업	3	199	5.2	132	66.3
금융 및 보험업	3	180	5.3	72	40.0
부동산업	6	55	51.9	2	3.6
전문, 과학 및 기술 서비스업	3	250	12.9	52	20.8
사업시설 관리 및 사업 지원 및 임대 서비스업	3	625	36.5	92	14.7
교육 서비스업	3	95	15.8	9	9.5
보건업 및 사회복지 서비스업	3	259	9.0	11	4.3
예술, 스포츠 및 여가관련 서비스업	3	46	13.6	10	21.7
협회 및 단체, 수리 및 기타 개인 서비스업	3	34	12.9	8	23.5
공공행정, 국방 및 사회보장 행정	3	277	34.4	1	0.4
국제 및 외국기관	3	4	35.7	0	0.0

주1) : 고령자 고용현황 조사대상은 상시 300인 이상의 근로자를 사용하는 사업장의 사업주중 민간부문을 조사대상으로 하고 있음

주2) : 상시근로자 중 55세 이상 근로자가 차지하는 비율임

참고 : 기준고용률 이행현황 및 정년연장에 관한 계획을 제출한 사업장의 고령자 고용현황 및 정년현황을 분석한 내용으로 전체 고용현황을 대표하지는 못함.

자료 : 고용노동부, 「고령자 고용 현황」, 각 년도.



- '19년 55세 이상 고령자 기준 고용률 이행 사업장수는 3,578개소이고, 기준고용률 미달 사업장수는 794개소로 나타남. 기준 고용률 미달 사업장 비율은 매년 감소하고 있는 것으로 나타남.
- '19년 기준고용률 미달 사업장 비율이 높은 업종은 '정보통신업(66.3%)', '도매 및 소매업(65.0%)' 순으로 나타남.

〈표 4-1-37〉 정년제 운용현황 및 추이¹⁾

(단위 : 개소, 명, %)

구분	계	정년제도 있음				처음부터 정년없음	정년제 폐지	
		단일정년	직급별	직종별	혼합형			
2009년 전체	사업장수	2,469	1,779	227	222	99	142	-
	비율	100.0	72.0	9.2	9.0	4.0	5.8	-
	근로자수	2,748,116	2,081,415	234,405	216,755	138,916	76,625	-
	비율	100.0	75.7	8.5	7.9	5.1	2.8	-
2010년 전체	사업장수	2,584	1,851	239	230	97	167	-
	비율	100.0	71.6	9.2	8.9	3.8	6.5	-
	근로자수	3,109,274	2,339,523	241,102	264,498	146,451	117,700	-
	비율	100.0	75.2	7.8	8.5	4.7	3.8	-
2011년 전체	사업장수	2,599	1,881	176	257	135	150	-
	비율	100.0	72.4	6.8	9.9	5.2	5.8	-
	근로자수	2,994,577	2,223,187	188,133	319,823	170,001	93,433	-
	비율	100.0	74.2	6.3	10.7	5.7	3.1	-
2013년 전체	사업장수	2,285	1,726	118	239	111	76	15
	비율	100.0	75.5	5.2	10.5	4.9	3.3	0.7
	근로자수	3,071,998	2,393,802	156,542	323,690	136,405	51,995	9,564
	비율	100.0	77.9	5.1	10.5	4.4	1.7	0.3
2014년 전체	사업장수	2,854	2,198	136	248	155	88	29
	비율	100.0	77.0	4.8	8.7	5.4	3.1	1.0
	근로자수	3,570,877	2,767,057	200,532	307,483	218,867	58,978	17,960
	비율	100.0	77.5	5.6	8.6	6.1	1.7	0.5

주1) : 상시 근로자 300인 이상 사업장 중 기준 고용률 이행현황 및 정년연장에 관한 계획을 제출한 2,854개 사업장 대상 분석 결과임.

참고 : 2012년 자료 없음. 2013년부터 처음부터 정년제 없음과 정년제 폐지 구분 조사.

자료 : 고용노동부, 「고령자 고용 현황」, 각 년도.



• '14년 상시 근로자 300인 이상 사업장 2,854개 중 정년제를 운용 중인 사업장은 2,737개소(96.0%)임. 유형별로는 단일정년제 운용 사업장 2,198개소(77.0%), 직급별 정년제 136개소(4.8%), 직종별정년제 248개소(8.7%)이며, 정년제를 채택하지 않았거나 폐지한 사업장은 117개소(4.1%)로 조사됨.

〈표 4-1-38〉 단일정년제 채택사업장의 평균정년 (규모별, 업종별, 2014년 기준)¹⁾

(단위 : 개소, 명, 세)

구분		단일	전체	55세 이하	평균정년
2009년	사업장수	1,779	714		57.2
	근로자수	2,081,415	836,438		
2010년	사업장수	1,851	679		57.4
	근로자수	2,339,523	789,414		
2011년	사업장수	1,881	717		57.4
	근로자수	2,223,187	859,604		
2013년	사업장수	1,726	547		57.7
	근로자수	2,393,802	835,708		
2014년	사업장수	2,198	586		58.06
	근로자수	2,767,057	842,853		
업종	농림어업	사업장수	2	1	57.5
		근로자수	1,146	613	
	광업	사업장수	3	0	59
		근로자수	1,828	0	
	제조업	사업장수	723	187	57.6
		근로자수	1,007,572	281,681	
	전기·가스·수도업	사업장수	26	1	58.5
		근로자수	25,779	405	
	하수폐기물 처리, 원료재생 및 환경복원업	사업장수	5	0	59.6
		근로자수	3,979	0	
	건설업	사업장수	50	23	56.9
		근로자수	98,465	62,540	
	도매 및 소매업	사업장수	176	68	57.5
		근로자수	250,965	80,517	
	숙박 및 음식점	사업장수	63	30	56.84
		근로자수	126,594	89,194	
	운수업	사업장수	109	16	58.91
		근로자수	124,474	38,804	
	통신업	사업장수	137	47	57.7
		근로자수	183,381	65,473	
금융 및 보험업	사업장수	137	55	57.2	
	근로자수	232,779	79,836		
부동산 및 임대업	사업장수	25	3	59.5	
	근로자수	26,881	4,374		
전문, 과학 및 기술 서비스업	사업장수	133	26	58.8	
	근로자수	99,001	16,642		

구분		단일	전체	55세 이하	평균정년
사업시설관리 및 사업지원 서비스업	사업장수	455	102		58.8
	근로자수	425,124	106,580		
공공행정, 국방 및 사회보장 행정	사업장수	11	0		59.6
	근로자수	40,402	0		
교육 서비스업	사업장수	20	3		58.3
	근로자수	12,300	1,866		
보건업 및 사회복지 서비스업	사업장수	85	20		57.9
	근로자수	58,522	10,100		
예술, 스포츠 및 여가관련 서비스업	사업장수	19	3		57.7
	근로자수	21,819	2,621		
협회 및 단체, 수리 및 기타 개인 서비스업	사업장수	14	1		59
	근로자수	11,192	1,607		
가구내 고용활동 및 달리 분류되지 않은 자가 소비 생산활동	사업장수	0	0		-
	근로자수	0	0		
국제 및 외국기관	사업장수	5	0		59.2
	근로자수	14,854	0		
규모	300~499인	사업장수	891	219	58.2
		근로자수	344,598	84,325	
	500~999인	사업장수	778	205	58.1
		근로자수	531,606	142,874	
	1,000인 이상	사업장수	529	162	57.7
		근로자수	1,890,853	615,654	

주1) : 상시 근로자 300인 이상 2,854개 사업장 중 단일정년제 채택 사업장(2,198개소, 77.0%) 대상 분석 결과임.

참고 : 2012년 자료 없음.

자료 : 고용노동부, 「고령자 고용 현황」, 각 년도.



- 단일정년제를 채택하고 있는 2,198개소 중 정년이 55세 이하인 사업장은 586개소로 전체의 26.6%를 차지하고 있는 것으로 나타남.
- 평균정년은 58.06세로 전년(57.7세)에 비해 0.36세 증가한 것으로 나타남.
- 업종별로는 국제 및 외국기관, 하수폐기물 처리, 원료재생 및 환경보건업, 부동산 및 임대업, 공공행정, 국방 및 사회보장 행정이 59세 초과로 정년이 높게 나타났으며, 건설업, 숙박 및 음식점이 평균 정년 57세 미만으로 낮게 나타남.

〈표 4-1-39〉 고령자고용연장지원금 지급실적 현황¹⁾

(단위 : 명, 백만원)

구분	지원건수	지원인원	지원금
2007년 전체	53,761	259,357	40,880
2008년 전체	54,023	273,945	48,062
2009년 전체	63,338	274,849	50,135
2010년 전체	59,923	217,559	43,688
2011년 전체	56,337	187,752	39,848
2012년 전체	74,094	210,161	45,965
2013년 전체	108,581	215,964	57,814
2014년 전체	35,545	78,971	31,108
2015년 전체	31,847	73,508	34,727
2016년 전체	28,029	78,220	31,967
2017년 전체	30,530	103,316	30,386
2018년 전체	28,998	27,433	24,879
2019년 전체	20,781	12,946	12,032

고령자고용연장지원금 종류별 지급 현황

(단위: 건수, 개소, 명, 백만 원)

연도	고령자 다수고용 지원 (‘15년 종료)			정년퇴직자 재고용 지원 (‘16년 종료)			정년연장 지원 (‘16년 종료)			60세 이상 고령자 지원 (‘20년까지)		
	사업장	인원	금액	사업장	인원	금액	사업장	인원	금액	사업장	인원	금액
2015년	2,248	4,140	2,971	1,871	3,806	7,474	714	8,096	20,241	2,272	5,612	4,041
2016년	409	798	575	1,418	3,952	7,571	607	6,569	15,578	2,521	11,449	8,243
2017년	95	73	52	1,286	2,553	4,986	627	3,988	10,411	4,449	20,745	14,937
2018년	1	2	2	218	421	837	343	2,856	7,533	5,840	17,194	16,507
2019년	-	-	-	28	88	212	118	411	1,225	5,075	11,142	12,032

주1) : 2011년부터 기존의 고령자고용촉진장려금을 고령자고용연장지원금으로 명칭 변경.

자료 : 고용노동부, 「2020년 고용노동백서」, 2020.



- '19년 고령자고용지원금 지원건수는 20,781건으로 총 12,946명에게 12,032백만원을 지원함.
- '19년 고령자고용지원금 중 '60세 이상 고령자 지원' 사업장은 5,075개소이고, 총 11,142명에게 12,032백만원을 지원함.

(2) 고령자 취업알선 및 취업현황

〈표 4-1-40〉 노인 취업알선 및 취업실적 (시도별)

(단위 : 명)

구분		계		장기취업		단기취업	
		알선	취업	알선	취업	알선	취업
연도별	2007년	45,026	35,749	32,823	24,138	12,203	11,611
	2008년	45,002	38,197	33,427	27,120	11,575	11,077
	2009년	50,117	41,908	38,700	31,746	11,417	10,162
	2010년	37,539	28,635	31,990	23,336	5,549	5,299
	2011년	32,545	19,997	21,135	16,720	11,410	3,277
	2012년	37,238	18,646	23,302	12,670	13,936	5,976
	2013년	44,639	21,139	28,489	15,001	16,150	6,138
	2014년	44,003	19,218	35,297	15,775	8,706	3,443
	2015년	51,472	22,785	36,705	17,091	14,767	5,694
	2016년	54,971	25,264	38,842	18,951	16,129	6,313
	2017년	60,098	27,025	39,874	18,963	20,224	8,062
	2018년	55,941	27,912	44,414	21,274	11,527	6,638
	2019년	58,200	28,031	46,652	21,587	11,548	6,444
시도별	서울	7,170	2,424	5,233	1,945	1,937	479
	부산	2,263	1,391	1,825	1,123	438	268
	대구	2,405	1,510	1,997	1,256	408	254
	인천	3,141	608	2,567	532	574	76
	광주	1,100	595	860	413	240	182
	대전	1,029	481	820	356	209	125
	울산	1,305	663	993	498	312	165
	세종	305	85	234	69	71	16
	경기	17,286	5,579	14,862	4,223	2,424	1,356
	강원	2,965	1,917	2,183	1,652	782	265
	충북	2,588	1,715	2,068	1,300	520	415
	충남	3,241	1,995	2,455	1,277	786	718
	전북	2,665	1,719	2,187	1,354	478	365
	전남	3,555	2,395	2,877	1,831	678	564
	경북	3,836	2,480	2,919	1,914	917	566
	경남	2,945	2,200	2,312	1,633	633	567
제주	401	274	260	211	141	63	

자료 : 보건복지부, 「2020 보건복지통계연보」, 2020.



- '19년 노인 58,200명에게 취업알선을 하였고, 노인 28,031명이 취업하였음. 취업자 중 21,587명이 장기취업 이고, 6,444명이 단기취업인 것으로 나타남.
- '19년 경기도는 노인 17,286명에게 취업알선을 하였고, 노인 5,579명이 취업하여 시도 중 가장 많은 것으로 나타남. 반면, 세종시는 노인 305명에게 취업알선을 하였고, 노인 85명이 취업하여 시도 중 가장 적은 것으로 나타남.

〈표 4-1-41〉 신중년 사회공헌활동지원 현황¹⁾

(단위 : 명, 백만원, 개소)

구분	참여인원	예산집행	자치단체 지원
2011년	761	1,591	-
2012년	624	1,132	-
2013년	1,345	2,174	-
2014년	3,690	5,747	8
2015년	5,805	6,985	25
2016년	5,928	6,840	32
2017년	6,081	7,841	38
2018년	6,647	8,461	47
2019년	10,513	14,077	60

주1) : 전문지식과 실무경력을 보유한 50세 이상 신중년이 비영리단체, 사회적기업 등에서 사회공헌 활동을 장려함.

참고 : 2019년부터 사업 명칭을 '신중년 사회공헌활동 지원사업'으로 변경함.

자료 : 고용노동부, 「2020년 고용노동백서」, 2020.



- '19년 신중년 사회공헌활동 참여자는 10,513명으로 전년도 대비 3,866명이 증가함.
- '19년 신중년 사회공헌활동 집행예산은 14,077백만원으로 전년도 대비 5,616백만원 증가함.
- 신중년 사회공헌활동에 대한 자치단체지원은 매년 증가하고 있음.

2 노인의 사회활동 관련 현황

1) 사회참여

〈표 4-2-1〉 고령자 단체활동 참여 현황¹⁾

(단위 : %)

구분	60세 이상	65세 이상		
			남성	여성
2013년 참여자	44.1	39.3	45.6	34.8
2015년 참여자	44.2	40.0	45.4	36.1
2017년 참여자	47.5	42.9	48.0	39.2
친목 및 사교단체	78.2	74.6	78.4	71.2
종교단체	37.7	39.8	30.8	47.8
취미, 스포츠 및 레저단체	25.6	22.2	27.0	18.0
시민사회단체	6.0	5.5	6.8	4.3
학술단체	2.3	2.0	3.0	1.2
이익단체	1.6	0.9	1.5	0.4
정치단체	0.6	0.6	1.1	0.1
지역사회모임	17.3	17.7	19.7	15.9
기타	0.0	-	-	-

주1) : 지난1년간 단체활동 참여에 대하여 조사(복수응답).

자료 : 통계청, 「2019 사회조사」, 2019.



- 단체 활동에 참여하고 있는 60세 이상 고령자 비율은 매년 증가하여 '17년 총 47.5%가 단체 활동에 참여하고 있는 것으로 나타남. 참여하고 있는 단체 활동 중, '친목 및 사교단체' 참여비율은 78.2%로 가장 높고, 이어서 '종교단체' 37.7%, '취미, 스포츠 및 레저단체' 25.6% 순으로 높게 나타남.
- 65세 이상 고령자의 단체 활동 참여비율도 증가추세를 보이고 있으며, 65세 이상 남성의 48.0%, 여성의 39.2%가 단체 활동에 참여하고 있는 것으로 나타남. 성별에 관계없이 '친목 및 사교단체' 활동 비율이 가장 높게 나타남.

〈표 4-2-2〉 기부활동 참여 현황 및 향후 기부 의사 (성별, 2019년 기준)¹⁾

(단위 : %)

구분	계	60세 이상	65세 이상	성별		
				남성	여성	
기부 여부	기부함	25.6	19.0	16.4	19.2	14.3
	기부하지 않음	74.4	81.0	83.6	80.8	85.7
	경제적 여유가 없어서	51.9	61.5	63.9	59.6	67.0
	기부에 대한 관심이 없어서	25.2	22.0	21.2	23.3	19.7
	기부방법을 몰라서	3.0	2.2	2.4	2.1	2.6
	기부단체 등 불신	14.9	10.3	8.7	10.7	7.3
	직접적인 요청을 받은 적이 없어서	4.9	3.8	3.7	4.2	3.3
	기타	0.1	0.1	0.0	0.1	0.0
기부 의사	향후 기부 의사 있다	39.9	26.6	21.9	24.9	19.7
	향후 기부 의사 없다	60.1	73.4	78.1	75.1	80.3
기부 희망 분야	사회복지 분야	60.9	61.1	58.7	59.6	57.7
	의료 분야	11.9	9.2	10.6	11.8	9.4
	해외 구호활동 분야	11.1	12.6	12.2	11.3	13.2
	지역사회발전 분야	5.7	7.7	9.3	9.2	9.4
	공익활동 분야	4.7	3.8	4.1	3.2	5.1
	교육 및 연구활동 분야	4.7	4.3	3.6	3.5	3.7
	문화 및 예술 분야	0.8	1.1	1.2	1.2	1.1
	기타	0.2	0.2	0.3	0.1	0.5

주1) : 지난 1년간 기부여부에 대해 13세 이상 인구 기준 조사.

자료 : 통계청, 「2019 사회조사」, 2019.



- '19년 기준 기부활동에 참여하고 있는 비율은 13세 이상 전체 인구의 25.6%로 나타남. 이 중, 60세 이상은 19.0%, 65세 이상은 16.4%가 기부활동에 참여하고 있는 것으로 나타남. 한편, 기부하지 않는 이유로는 '경제적 여유가 없어서'가 51.9%로 가장 높은 비중을 차지함. 특히, 65세 이상 여성의 경우 '경제적 여유가 없어서' 기부하지 못하는 비율이 67.0%로 매우 높게 나타남.
- 향후 기부의사가 있는 인구 비율은 39.9%, 향후 기부의사가 없는 인구 비율은 60.1%로 기부의사가 없는 비율이 높게 나타남. 60세 이상 고령층의 경우 기부 의사가 없는 비율이 70% 이상으로 높게 나타남.
- 60세 이상 고령층이 기부를 희망하는 분야는 '사회복지 분야(61.1%)', '해외구호 활동(12.6%)', '의료분야(9.2%)' 순으로 높게 나타남. 반면, '문화 및 예술분야(1.1%)', '공익활동 분야(3.8%)', '교육 및 연구활동 분야(4.3%)'에 대한 기부희망 비율은 낮은 것으로 나타남.

〈표 4-2-3〉 자원봉사활동 참여율 및 자원봉사 내용¹⁾

(단위 : %)

구분	계	60세 이상	65세 이상
2015년 참여율	18.2	7.8	6.6
2017년 참여율	17.8	7.8	6.3
2019년 참여율	16.1	8.1	6.5
아동, 청소년, 노인, 장애인, 재소자 등	57.7	57.1	54.0
환경보전, 범죄예방 등	20.4	28.8	31.7
자녀교육 등	9.7	4.6	4.0
국가 및 지역 행사 등	9.1	8.8	8.3
재해지역 주민돕기 및 시설복구 등	4.6	6.9	5.3
기타 일반인을 위한 봉사	17.5	9.9	10.0

주1) : 지난 1년간 자원봉사활동에 대해 13세 이상 인구 기준 조사(복수응답).

자료 : 통계청, 「2019 사회조사」, 2019.



- '19년 13세 이상 전체 인구의 자원봉사활동 참여율은 17년 대비 1.7%p 감소한 16.1%로 나타남. 이 중 60세 이상은 8.1%, 65세 이상은 6.5%로 나타남.
- 자원봉사활동 유형 중, '아동, 청소년, 노인, 장애인, 재소자 등'을 위한 자원봉사 활동에 참여하고 있는 비율이 전체의 57.7%로 가장 높게 나타남. 60세 이상 고령자의 경우, '아동, 청소년, 노인, 장애인, 재소자 등 (57.1%)', '환경보전, 범죄예방 등(28.8%)', '기타 일반인을 위한 봉사(9.9%)' 순으로 높은 참여율을 보임.

〈표 4-2-4〉 향후 자원봉사활동 의사 (2017년 기준)¹⁾

(단위 : %)

항목	전체	60세 이상	65세 이상	성별		학력별		
				남성	여성	중졸이하	고졸	대졸이상
				향후 자원봉사활동 의사 있음	37.0	19.2	15.0	19.3
향후 자원봉사활동 의사 없음	63.0	80.8	85.0	80.7	88.2	90.2	79.2	62.7
자원봉사경험 있음	17.8	7.8	6.3	7.9	5.2	4.2	7.7	18.1
향후 참여의사 있음	83.6	86.9	84.1	87.5	80.3	76.6	88.5	91.9
향후 참여의사 없음	16.4	13.1	15.9	12.5	19.7	23.4	11.5	8.1
자원봉사 경험 없음	82.2	92.2	93.7	92.1	94.8	95.8	92.3	81.9
참여할 의사가 있다	26.9	13.4	10.3	13.4	8.1	6.9	15.2	25.3
참여할 의사가 없다	73.1	86.6	89.7	86.6	91.9	93.1	84.8	74.7

주1) : 향후 2년 내 자원봉사활동 의사에 대해 13세 이상 인구 기준 조사.

자료 : 통계청, 「2019 사회조사, 2019.



- '17년 향후 2년 내에 자원봉사활동에 대한 의사가 있는 인구 비율은 37.0%로 나타남. 자원봉사활동에 대한 의사가 있는 비율은 연령이 높을수록 감소하여 60세 이상은 19.2%, 65세 이상은 15.0%로 나타남.
- 65세 이상 자원봉사활동에 대한 의사는 남성이 19.3%, 여성이 11.8%로 남성이 약간 높게 나타남. 또한, 학력이 높을수록 자원봉사활동 참여 의사가 있는 비율이 증가하여 '중졸 이하'가 9.8%, '고졸'이 20.8%, '대졸 이상'이 37.3%로 나타남.
- 60세 이상 인구 중, 자원봉사 경험이 있는 경우에는 자원봉사 경험이 없는 경우에 비해서 향후 자원봉사활동에 참여할 의사가 있는 비율이 높게 나타남.

2) 문화와 여가

〈표 4-2-5〉 주말이나 휴일의 여가 활용 (2019년 기준)¹⁾

(단위 : %)

구분	전체	60세 이상	65세 이상	성별	
				남성	여성
TV 시청	69.7	85.3	87.3	85.9	88.4
문화예술 관람	19.5	6.0	4.1	4.1	4.1
문화예술 참여	2.4	1.7	1.3	1.6	1.1
스포츠관람	4.9	2.4	1.9	3.8	0.4
스포츠활동	13.9	11.9	9.7	13.4	6.8
관광활동	16.7	8.8	6.8	7.8	6.0
컴퓨터 게임, 인터넷 검색 등	31.3	6.5	4.6	7.4	2.5
취미·자기개발 활동	18.6	12.8	12.1	13.4	11.1
휴식활동	68.9	73.4	74.8	71.2	77.6
사회 및 기타활동	15.3	22.9	23.5	19.5	26.4
기타	0.2	0.3	0.3	0.4	0.1

주1) : 13세 이상 인구 기준 조사(복수응답).

자료 : 통계청, 「2019 사회조사」, 2019.



- '19년 기준 60세 이상 고령자의 대다수(85.3%)는 'TV 시청'으로 여가시간을 보내는 것으로 나타남. TV시청 이외의 주요 여가활동 방법으로는 '휴식활동(73.4%)', '사회 및 기타활동(22.9%)'으로 나타남.
- 65세 이상 여성의 경우 'TV 시청'으로 여가시간을 보내는 비율이 88.4%로 남성(85.9%)보다 높게 나타남. 또한, '사회 및 기타활동'으로 여가시간을 보내는 비율이 여성의 경우 26.4%, 남성의 경우 19.5%로 여성이 높게 나타남.

〈표 4-2-6〉 문화예술 및 스포츠 관람 (2019년 기준)¹⁾

(단위 : %, 회)

	구분	전체	60세 이상	65세 이상	성별	
					남성	여성
전체	관람비율 (%)	66.2	33.2	26.1	29.8	23.4
	관람횟수(평균) (회)	8.4	5.8	5.4	5.4	5.3
음악·연주회	관람 비율 (%)	24.9	27.5	26.2	24.0	28.3
	관람 횟수(평균) (회)	2.4	2.4	2.5	2.2	2.8
연극·마당극·뮤지컬	관람 비율 (%)	20.7	15.6	13.7	10.5	16.7
	관람 횟수(평균) (회)	2.2	2.0	2.0	1.8	2.2
무용	관람 비율 (%)	1.6	1.2	1.0	1.2	0.9
	관람 횟수(평균) (회)	2.9	2.5	2.5	2.9	2.0
영화	관람 비율 (%)	88.2	75.4	73.2	68.4	77.7
	관람 횟수(평균) (회)	6.2	4.2	4.0	4.1	3.9
박물관	관람 비율 (%)	23.7	24.3	23.6	23.7	23.5
	관람 횟수(평균) (회)	2.6	2.3	2.3	2.4	2.2
미술관	관람 비율 (%)	19.6	16.2	15.5	14.5	16.5
	관람 횟수(평균) (회)	2.5	2.5	2.7	2.9	2.6
스포츠 관람	관람 비율 (%)	23.5	18.0	16.1	24.7	7.8
	관람 횟수(평균) (회)	3.1	3.4	3.1	3.3	2.3

주1) : 13세 이상 인구 기준 조사(복수응답).

자료 : 통계청, 「2019 사회조사」, 2019.



- '19년 기준 60세 이상 고령자의 문화예술 및 스포츠 관람 비율은 18.0%이며, 평균 관람횟수는 3.4회로 나타남. 이는, 13세 이상 전체 인구의 관람 비율 66.2%의 절반 수준인 것으로 나타남. 65세 이상 고령자의 경우에는 관람비율이 더욱 낮아져 16.1%로 나타남.
- 65세 이상 고령자의 관람 비율이 가장 높은 유형은 '영화(73.2%)'로 나타남. 65세 이상 남성의 경우 '스포츠 관람(24.7%)'도 비교적 높게 나타남.

〈표 4-2-7〉 국내 및 해외여행 경험 (2019년 기준)¹⁾

(단위 : 회, %)

구분		전체	60세 이상	65세 이상	성별	
					남성	여성
국내 여행	국내관광여행 경험있음 (%)	69.2	53.9	48.1	51.1	45.9
	인구 1인당 여행횟수 (회)	3.6	2.4	1.9	2.2	1.6
	관광자 1인당 여행횟수 (회)	5.2	4.4	3.9	4.2	3.6
해외 여행	해외여행 한 적 있음 (%)	30.4	20.7	15.4	18.0	13.5
	관광 (%)	89.8	92.4	93.2	93.4	93.0
	관광여행자 1인당 여행횟수(평균) (회)	1.6	1.6	1.6	1.5	1.6
	가사 (%)	6.6	8.3	8.7	8.4	8.9
	가사여행자 1인당 여행횟수(평균) (회)	1.9	1.8	2.0	2.4	1.6
	업무 (%)	9.4	3.7	2.4	3.9	0.9
	업무여행자 1인당 여행횟수(평균) (회)	2.7	2.5	3.1	3.5	1.3
	교육 (%)	2.7	0.8	0.6	1.0	0.2
교육여행자 1인당 여행횟수(평균) (회)	1.7	1.7	2.7	3.0	1.0	

주1) : 지난 1년간 국내 및 해외여행 경험을 13세 이상 인구 기준 조사.

자료 : 통계청, 「2019 사회조사」, 2019.



- '19년 국내관광여행 경험이 있는 60세 이상 고령자는 53.9%, 65세 이상 고령자는 48.1%로 나타남. 이는, 13세 이상 전체 인구의 국내관광여행 경험 비율인 69.2%에 비해 다소 낮은 수준임.
- 해외여행 경험이 있는 60세 이상 고령자는 20.7%, 65세 이상 고령자는 15.4%로 이는 13세 이상 전체 인구의 해외여행 유경험자 비율인 30.4%에 비해 낮은 수준임. 특히, 65세 이상 여성의 해외여행 경험자 비율은 13.5%에 불과한 것으로 나타남.
- 60세 이상 고령자 중 해외여행 유경험자의 경우, '관광'으로 해외여행을 경험한 비율이 92.4%로 가장 높게 나타남.

〈표 4-2-8〉 여가 활용 만족 및 불만족 현황 (2019년 기준)¹⁾

(단위 : %)

구분	만족 ²⁾	보통	불만족 ³⁾	불만족 사유			
				경제적 부담	시간 부족	건강, 체력 부족	기타 ⁴⁾
2019년 전체	28.8	47.0	24.2	52.4	24.5	12.5	10.5
60세 이상	20.9	50.1	29.0	49.5	9.1	32.5	8.2
65세 이상	19.2	50.4	30.4	45.5	5.6	40.0	7.2
남성	21.1	49.0	29.9	49.8	7.1	31.5	6.4
여성	17.7	51.4	30.8	42.4	4.5	46.1	2.7

주1) : 13세 이상 인구 기준 조사.

주2) : 만족은 '매우 만족', '약간 만족'의 합계치.

주3) : 불만족은 '매우 불만족', '약간 불만족'의 합계치.

주4) : 기타는 교통혼잡, 여가시설 부족, 적당한 취미가 없어서, 여가를 함께할 사람이 없어서 등의 사유를 포함함.

자료 : 통계청, 「2019 사회조사, 2019.



- '19년 본인의 여가 활동에 대해 '만족'하고 있는 60세 이상 고령자는 20.9%, 65세 이상 고령자는 19.2%인 것으로 나타남. 약 30%의 고령자들이 본인의 여가활동에 대해 '불만족'하고 있는 것으로 나타남.
- 여가활동에 대해 '불만족'하는 이유로는 '경제적 부담'이 가장 큰 비중을 차지함. 구체적으로 60세 이상 고령자 중 '경제적 부담'으로 여가활동에 불만족 하는 비율은 49.5%, 65세 이상은 45.5%로 나타남. 또한, 65세 이상 고령자의 경우 '건강, 체력부족'으로 인해 불만족하는 비율이 40.0%로 높게 나타남.

V

부록

1. 주요 통계 출처
2. 시군구별 노인인구 비율

1. 주요 통계 출처

☞ 장래인구추계(2019년 기준)

작성목적	○ 연금 및 재정정책 등 국가 중장기 경제·사회발전 계획의 기초자료 제공 ○ 장래가구추계 등 인구를 활용한 다양한 주제별 추계의 기초자료 제공
작성주기	5년
작성대상	대한민국에 상주하는 인구(외국인 포함)
작성체계	- 2017년 인구주택총조사 결과를 기초로, 인구동태(출생·사망)와 국제인구이동 통계를 활용, 코호트 요인법(Cohort components method)에 의해 2067년까지 향후 50년간의 인구규모 및 성·연령별 구조를 추계(*부록:2067-2117) - 2017년 인구주택총조사(11월 1일자)의 성·연령별 인구 기초로 기준인구(2017년 7월 1일자) 확정·인구변동요인(출생·사망·국제이동) 분석
작성항목	[전국편] ○ 연도별(50년 추계, 100년 추계), 성 및 연령별 인구규모 및 구조 - 100년 추계는 보도자료 및 온라인간행물 부록으로 제공 ○ 인구증가(율), 출생(율), 사망(율) 등 인구관련지표 ○ 인구변동요인(출산, 사망, 국제이동)의 장래수준을 중위, 고위, 저위로 설정 - 기본: 중위, 고위, 저위 3개 시나리오 - 조합: 24개 시나리오 - 특별가정: 출산율 현수준, 출산율 OECD 평균, 국제 무이동 3개 시나리오를 제시 ○ 2000년 이후 상한연령 100세 이상으로 통일 ○ 2017년 기준 장래인구특별추계와 정합성을 유지하면서 내국인과 외국인으로 분리하여 2017~2040년 추계 - 부모 및 본인의 국적에 따라 내국인을 출생 내국인, 귀화 내국인, 이민자2세 내국인으로 나누어 작성 [시도편] ○ 연도별(30년 추계, 100년 추계), 성 및 연령별 인구규모 및 구조 - 100년 추계는 온라인간행물 부록으로 제공(중위, 출산율 현수준) ○ 인구증가(율), 출생(율), 사망(율), 순이동(률) 등 인구관련지표 ○ 인구변동요인(출산, 사망, 이동)의 장래수준을 중위, 고위, 저위로 설정 - 시나리오는 중위, 고위, 저위, 무이동, 출산율 현수준 추계 (단, 국내이동은 자료특성상 중위 가정과 무이동 가정만 설정) ○ 2000년 이후 상한연령 100세 이상으로 통일
작성기준	1.1.~12.31.
자료담당	통계청 사회통계국 인구동향과

☞ 사회조사(2020년 기준)

작성목적	조사목적 삶의 질과 관련된 국민의 사회적 관심사와 주관적 의식에 관한 사항을 파악하여 관련 정책의 수립 및 연구의 기초자료로 제공
작성주기	1년
작성대상	약 27,336 표본가구의 만 13세 이상 상주 가구원 (1,548개 조사구, 조사구당 16~20가구) - 전국 1,548개 조사구의 27,336가구 (목표가구: 약 18,576가구)
작성체계	○ 조사준비: 전문가 의견 수렴 → 관련부처 협의 및 반영 → 시험조사 → 조사표 설계 → 표본조사구 확정 → 조사원 교육 ○ 실지준비: 준비조사 → 본조사(인터넷조사 병행) → 조사표 입력 및 내검 ○ 결과분석 및 공표: 조사결과 집계 및 분석 → 결과공표 → 보고서 발간
작성항목	기본항목(성별, 연령, 교육정도 등)과 10개 부문을 2년 주기로 5개 부문씩 선정하여 조사 (찍수년) 건강, 교육과 훈련, 범죄와 안전, 가족, 생활환경 (홀수년) 복지, 사회참여, 문화와여가, 소득과소비, 노동 - 2018년 : 기본항목(16), 보건(15), 교육(22), 안전(9), 가족(20), 환경(9) - 2020년 : 기본항목(16), 건강(12), 교육과 훈련(23), 범죄와 안전(10), 가족(16), 생활환경(9), 기타(1)
작성기준	2019.5.15.~5.30.
자료담당	통계청 사회통계기획과

☞ 고용형태별 근로실태조사(2019년 기준)

작성목적	조사목적 근로자 1인 이상 사업체에 종사하고 있는 자영업주를 제외한 정규직 근로자, 비정규근로자의 임금,근로시간,고용형태,사회보험 등 각종 근로조건에 관한 사항을 사업체 특성 및 인적 속성별로 파악하여 관련 정책수립의 기초자료 제공
작성주기	1년
작성대상	<사업체> 근로자 1인 이상 33,000개 표본사업체 및 표본사업체에 종사하는 소속 근로자 약 100만명 내외(17년 기준) <정규직 및 비정규직근로자> (* 근로자수는 선정된 표본사업체에 따라 매년 변동함)
작성체계	표본설계->실시계획->표본명단확인->표본명단확인->통계조사관교육->조사실시->내용 검토 및 보완->자료 추정 및 분석->결과공표
작성항목	- 사업체 관련 사항 : 사업체명, 생산품명, 고용형태별 근로자수 등 - 근로자 관련 사항 : 이름, 성별, 연령, 학력, 고용형태, 고용계약기간, 직종, 근로시간, 월급여액, 사회보험 가입여부 등
작성기준	매월 6월 기준
자료담당	고용노동부 고용지원정책관/고용정책실 노동시장조사과

 경제활동인구조사(2020년 기준)

작성목적	조사목적 국민의 경제활동(취업, 실업, 노동력 등) 특성을 조사함으로써 거시경제 분석과 인력자원의 개발정책 수립에 필요한 기초 자료를 제공
작성주기	1년
작성대상	전국 표본가구 내 상주하는 만 15세 이상 가구원 - 전국 3만 5천 가구 (1,737개 조사구) - 조사대상에 포함: 전입자, 비혈연 가구원, 병역특례자(산업기능요원, 공중보건의사, 공익법무관 등) - 조사대상에 제외: 군인(직업군인, 상근예비역 포함), 사회복지무요원, 의무경찰, 해외상주 취업
작성체계	1단계: 조사기획(본청) • (표본설계) 표본가구 가구명부 작성 • (조사담당자 교육) 조사요령 교육 • (조사표류 인쇄 및 배부) 지방청 조사용품 배부 • (전산프로그램 보완 및 개발) 조사 해당 프로그램 개발 2단계: 조사입력(지방) • (준비조사) 보조조사표 배부, 가구관리 명부 보안 • (본조사) 조사대상가구 방문 조사 • (자료입력 마감) 자료입력 및 내검 • (입력자료 점검) 입력현황 및 자료유류 확인 3단계: 결과분석 및 공표 • (결과분석) 경황상태별 결과 작성 • (결과공표) 본청/지방청 보도자료 작성 및 공표 ※ 월보 및 연보 발간
작성항목	<본조사> - 인적사항, 취업자, 실업자, 비경제활동인구와 관련된 48개 항목 <부가조사> - (근로형태별 부가조사, 8월) : 취업자 중 임금근로자에 관한 사항 등 - (고령층 부가조사, 5월) : 구직 및 취업경험, 장래 근로에 대한희망 등 - (청년층 부가조사, 5월) : 최종학교 졸업시기, 취업관련 준비 등 - (비임금근로자 부가조사, 8월) : 사업자금의 조달방법, 창업자금의 규모 등 - (비경제활동인구 부가조사, 8월) : 지난주 주된 활동 상태, 과거(1년~3년 이내) 취업상황, 향후취업 희망여부 관련 등
작성기준	매월 15일이 포함된 1주 7일간 (단, 조사대상기간 중에 공휴일이 연속 3일 이상 포함된 경우 조사대상기간을 이전주로 변경함)
자료담당	통계청 사회통계국 고용통계과

☞ 노인실태조사(2020년 기준)

작성목적	노인보건복지정책 수립에 필요한 기초자료 및 기본지표 생산을 위한
작성주기	3년
작성대상	34개 조사구 만 65세 이상 노인 약 10,299명(최종) * 아래 조사대상 규모는 통계 승인 시 예상 규모임 <가구> 896개 조사구에서 표본으로 추출된 65세 이상 노인 10,288명
작성체계	조사일 이전 1년 ~ 최근 1주일
작성항목	조사항목 노인의 가구형태 및 (손)자녀·배우자와의 관계, 부모, 형제·자매, 친인척, 친구·이웃과의 관계, 자녀·부모와의 부양의 교환, 건강상태, 건강행태, 신체기능, 일상생활 수행능력과 간병수발, 경제상태, 경제활동, 여가 및 사회참여, 노인복지서비스 노후 생활과 삶의 질, 생활환경, 인지기능, 정책적 이슈에 대한 노인의 의식(신설) 등 197개 문항
작성기준	조사일 이전 1년 ~ 최근 1주일
자료담당	보건복지부 인구정책실 노인정책과

 기타출처

자료명	기관명	생산연도	비고
주민등록인구통계	행정자치부	2020	
간이 생명표	통계청	2019	
국민건강영양조사	질병관리청	2020	
노인장기요양보험 통계연보	국민건강보험공단	2020	
건강보험주요통계	국민건강보험공단	2021	
사망원인통계	통계청	2020	
경찰청범죄통계	경찰청	2019	
노인학대현황보고서	보건복지부	2021	
디지털정보격차 실태조사	과학기술정보통신부	2021	
경제·재정수첩	국회예산정책처	2020	
국민연금통계연보	국민연금	2020	
보건복지통계연보	보건복지부	2020	
국민기초생활보장 수급자현황	보건복지부	2020	
가계금융복지조사	통계청	2020	
고용노동백서	고용노동부	2020	
Pensions at a glance 2019	OECD	2019	
OECD 통계	OECD	-	OECD통계 (국가별 생산연도 상이)

2. 시군구별 노인인구 비율 (2020.12.31. 기준)

1. 서울특별시									
시군구명	2019년		2020년		시군구명	2019년		2020년	
	65+(명)	비율(%)	65+(명)	비율(%)		65+(명)	비율(%)	65+(명)	비율(%)
강남구	70,896	13.0	74,959	13.9	서대문구	51,645	16.7	53,756	17.2
강동구	63,341	14.5	69,903	15.2	서초구	57,036	13.2	60,072	14.1
강북구	60,474	19.3	63,313	20.6	성동구	43,796	14.6	45,435	15.5
강서구	83,839	14.2	88,733	15.3	성북구	70,699	16.0	73,613	16.8
관악구	74,787	15.0	78,430	15.8	송파구	87,182	12.9	93,309	14.0
광진구	47,681	13.6	50,311	14.5	양천구	61,147	13.3	65,541	14.4
구로구	64,932	16.0	69,201	17.1	영등포구	56,957	15.5	60,663	16.0
금천구	37,196	16.0	39,314	17.0	용산구	38,346	16.8	39,779	17.3
노원구	80,854	15.2	85,420	16.3	은평구	80,567	16.8	85,010	17.7
도봉구	58,664	17.6	62,009	19.1	종로구	27,318	18.1	28,311	19.0
동대문구	59,170	17.1	61,612	18.0	중 구	22,974	18.2	24,174	19.3
동작구	61,994	15.7	64,928	16.6	종각구	65,065	16.4	69,341	17.6
마포구	52,104	13.9	54,002	14.5					

2. 부산광역시									
시군구명	2019년		2020년		시군구명	2019년		2020년	
	65+(명)	비율(%)	65+(명)	비율(%)		65+(명)	비율(%)	65+(명)	비율(%)
강서구	15,183	11.7	16,633	12.1	사상구	36,409	16.7	38,865	18.3
금정구	46,642	19.5	48,920	21.0	사하구	55,964	17.4	59,570	19.1
기장군	25,348	15.4	27,742	15.9	서 구	26,069	24.1	27,346	25.3
남 구	51,717	18.8	53,898	20.1	수영구	35,661	20.2	37,610	21.3
동 구	22,257	25.2	23,381	26.3	연제구	37,891	18.1	40,515	19.4
동래구	46,863	17.3	49,927	18.4	영도구	30,116	25.8	31,483	27.8
부산진구	67,133	18.8	70,896	19.7	중 구	10,744	25.6	11,315	27.2
북 구	45,908	15.8	49,304	17.4	해운대구	66,218	16.3	70,306	17.5

3. 대구광역시									
시군구명	2019년		2020년		시군구명	2019년		2020년	
	65+(명)	비율(%)	65+(명)	비율(%)		65+(명)	비율(%)	65+(명)	비율(%)
남 구	32,987	22.3	34,187	23.3	북 구	60,120	13.7	64,054	14.5
달서구	75,775	13.3	80,646	14.4	서 구	36,752	21.0	38,587	22.6
달성군	30,558	11.9	33,089	12.8	수성구	63,474	14.8	66,564	15.7
동 구	64,014	18.5	67,439	19.7	중 구	15,597	20.1	15,928	20.8

4. 인천광역시									
시군구명	2019년		2020년		시군구명	2019년		2020년	
	65+(명)	비율(%)	65+(명)	비율(%)		65+(명)	비율(%)	65+(명)	비율(%)
강화군	21,902	31.7	22,824	33.0	부평구	69,549	13.6	73,424	14.8
계양구	35,043	11.5	37,947	12.8	서 구	53,691	9.9	58,087	10.7
남동구	66,423	12.5	71,468	13.6	연수구	34,346	9.4	38,190	9.9
동 구	13,751	21.3	14,453	23.1	옹진군	5,125	24.9	5,485	26.8
미추홀구	65,642	16.1	69,074	17.1	중 구	19,076	14.1	20,531	14.7

5. 광주광역시									
시군구명	2019년		2020년		시군구명	2019년		2020년	
	65+(명)	비율(%)	65+(명)	비율(%)		65+(명)	비율(%)	65+(명)	비율(%)
광산구	36,487	9.0	38,455	9.5	북 구	61,446	14.2	64,829	15.1
남 구	36,162	16.6	37,715	17.6	서 구	40,246	13.4	42,471	14.3
동 구	21,138	21.4	22,196	21.6					

6. 대전광역시									
시군구명	2019년		2020년		시군구명	2019년		2020년	
	65+(명)	비율(%)	65+(명)	비율(%)		65+(명)	비율(%)	65+(명)	비율(%)
대덕구	26,039	14.7	27,869	15.8	유성구	31,182	8.9	33,654	9.6
동 구	40,621	17.9	42,533	19.1	중 구	43,648	18.2	45,701	19.4
서 구	57,201	11.9	61,027	12.8					

7. 울산광역시									
시군구명	2019년		2020년		시군구명	2019년		2020년	
	65+(명)	비율(%)	65+(명)	비율(%)		65+(명)	비율(%)	65+(명)	비율(%)
남 구	36,318	11.2	39,173	12.2	울주군	30,586	13.7	32,983	14.8
동 구	18,189	11.4	19,955	12.7	중 구	31,023	13.9	33,231	15.3
북 구	16,449	7.6	18,025	8.2					

8. 세종특별자치시				
시군구명	2019년		2020년	
	65+(명)	비율(%)	65+(명)	비율(%)
세종시	31,949	9.4	34,881	9.8

9. 경기도									
시군구명	2019년		2020년		시군구명	2019년		2020년	
	65+(명)	비율(%)	65+(명)	비율(%)		65+(명)	비율(%)	65+(명)	비율(%)
가평군	15,423	24.7	16,324	26.2	안양시	71,643	12.6	75,581	13.7
고양시	135,272	12.7	145,710	13.5	양주시	33,412	15.0	36,245	15.7
과천시	8,084	13.9	8,994	14.2	양평군	28,448	24.3	30,536	25.7
광명시	41,397	13.1	41,683	14.0	여주시	23,068	20.8	24,475	21.9
광주시	46,344	12.4	51,079	13.4	연천군	10,990	25.1	11,490	26.4
구리시	25,159	12.6	26,962	13.7	오산시	20,257	8.9	22,060	9.6
군포시	33,726	12.2	36,416	13.3	용인시	133,817	12.6	143,096	13.3
김포시	52,278	12.0	58,124	12.3	의왕시	20,823	12.9	22,280	13.6
남양주시	93,007	13.3	100,537	14.1	의정부시	65,272	14.4	70,369	15.2
동두천시	18,344	19.4	19,397	20.6	이천시	29,245	13.5	31,134	14.3
부천시	104,089	12.5	111,952	13.7	파주시	60,663	13.4	64,915	13.9
성남시	125,807	13.3	133,221	14.2	평택시	61,910	12.1	66,486	12.4
수원시	123,647	10.4	131,936	11.1	포천시	27,615	18.6	29,314	19.9
시흥시	41,403	8.7	46,782	9.3	하남시	33,597	12.3	37,573	12.8
안산시	66,438	10.2	71,620	10.9	화성시	69,434	8.5	76,180	8.9
안성시	30,729	16.8	32,844	17.6					

10. 강원도									
시군구명	2019년		2020년		시군구명	2019년		2020년	
	65+(명)	비율(%)	65+(명)	비율(%)		65+(명)	비율(%)	65+(명)	비율(%)
강릉시	43,113	20.2	45,484	21.3	인제군	6,194	19.6	6,530	20.6
고성군	7,659	28.1	7,945	29.7	정선군	9,837	26.4	10,317	28.0
동해시	17,338	19.2	18,293	20.2	철원군	9,830	21.6	10,171	22.8
삼척시	16,004	23.8	16,572	25.4	춘천시	47,645	16.9	50,567	17.9
속초시	14,816	18.1	15,874	19.2	태백시	10,324	23.5	10,760	25.2
양구군	4,493	19.7	4,702	21.1	평창군	11,200	26.6	11,831	28.4
양양군	7,945	28.7	8,314	29.8	홍천군	17,173	24.8	18,133	26.2
영월군	11,024	28.2	11,498	29.7	화천군	5,319	21.3	5,609	22.6
원주시	49,983	14.3	53,390	15.1	횡성군	12,989	27.9	13,701	29.5

11. 충청북도									
시군구명	2019년		2020년		시군구명	2019년		2020년	
	65+(명)	비율(%)	65+(명)	비율(%)		65+(명)	비율(%)	65+(명)	비율(%)
괴산군	12,527	32.0	13,157	33.4	제천시	27,790	20.6	29,256	22.0
단양군	8,645	29.1	9,026	31.0	증평군	6,143	16.4	6,416	17.4
보은군	10,909	33.1	11,217	34.6	진천군	13,002	16.0	13,762	16.4
영동군	14,601	30.0	15,082	31.8	청주시	106,373	12.7	113,322	13.4
옥천군	14,557	28.5	15,080	29.8	충주시	39,811	18.9	41,852	19.9
음성군	19,067	20.1	19,978	21.4					

12. 충청남도									
시군구명	2019년		2020년		시군구명	2019년		2020년	
	65+(명)	비율(%)	65+(명)	비율(%)		65+(명)	비율(%)	65+(명)	비율(%)
계룡시	4,764	11.1	5,141	12.0	서천군	18,417	34.9	18,988	36.6
공주시	26,448	24.8	27,675	26.5	아산시	40,045	12.7	42,355	13.4
금산군	15,613	29.9	16,075	31.3	예산군	23,711	29.9	24,627	31.5
논산시	30,106	25.3	31,095	26.7	천안시	67,177	10.3	72,151	11.0
당진시	29,933	17.9	31,331	18.8	청양군	10,762	33.9	11,059	35.7
보령시	24,988	24.7	26,211	26.2	태안군	18,567	29.6	19,356	31.1
부여군	22,051	33.0	22,683	34.7	홍성군	22,991	22.9	24,005	24.0
서산시	31,101	17.8	32,436	18.5					

13. 전라북도									
시군구명	2019년		2020년		시군구명	2019년		2020년	
	65+(명)	비율(%)	65+(명)	비율(%)		65+(명)	비율(%)	65+(명)	비율(%)
고창군	18,370	33.1	18,782	34.4	완주군	20,438	22.2	21,410	23.4
군산시	48,059	17.8	50,700	18.9	익산시	53,525	18.6	56,167	19.9
김제시	25,650	30.6	26,322	31.9	임실군	9,830	34.0	9,952	36.4
남원시	22,050	27.1	22,694	28.1	장수군	7,304	32.5	7,557	34.2
무주군	7,891	32.5	8,075	33.6	전주시	93,161	14.2	98,562	15.0
부안군	16,983	31.9	17,371	33.3	정읍시	29,490	26.7	30,258	27.9
순창군	9,312	32.8	9,455	34.0	진안군	8,613	33.5	8,898	35.0

14. 전라남도									
시군구명	2019년		2020년		시군구명	2019년		2020년	
	65+(명)	비율(%)	65+(명)	비율(%)		65+(명)	비율(%)	65+(명)	비율(%)
강진군	11,883	33.7	12,035	34.8	신안군	14,072	34.9	14,291	36.7
고흥군	25,806	39.8	26,298	41.1	여수시	51,995	18.4	54,587	19.5
곡성군	10,084	34.9	10,185	36.3	영광군	15,194	28.2	15,488	29.2
광양시	19,300	12.3	20,188	13.3	영암군	14,074	25.8	14,400	26.8
구례군	8,676	32.7	8,882	34.5	완도군	15,921	31.4	16,244	32.5
나주시	25,257	22.0	25,986	22.5	장성군	13,067	28.6	13,400	30.1
담양군	13,960	30.0	14,436	31.2	장흥군	12,720	33.0	12,928	34.2
목포시	36,087	15.7	37,827	16.9	진도군	10,085	32.8	10,325	33.1
무안군	16,858	20.8	17,528	20.4	함평군	11,564	35.2	11,720	36.6
보성군	15,429	37.3	15,603	38.5	해남군	21,957	31.2	22,293	32.4
순천시	42,273	15.1	44,445	15.8	화순군	16,286	26.0	16,791	26.9

15. 경상북도									
시군구명	2019년		2020년		시군구명	2019년		2020년	
	65+(명)	비율(%)	65+(명)	비율(%)		65+(명)	비율(%)	65+(명)	비율(%)
경산시	42,079	16.0	44,579	16.9	영양군	6,118	36.0	6,278	37.6
경주시	54,639	21.4	57,313	22.6	영주시	27,259	25.9	28,146	27.3
고령군	9,648	29.8	9,941	31.7	영천시	27,672	27.0	28,871	28.3
구미시	37,540	8.9	39,998	9.6	예천군	16,389	29.7	16,844	30.3
군위군	9,176	38.5	9,461	40.7	울릉군	2,341	24.3	2,386	26.3
김천시	31,252	22.1	32,520	23.1	울진군	13,356	27.1	13,643	28.0
문경시	20,891	28.9	21,600	30.2	의성군	21,005	39.9	21,478	41.5
봉화군	11,222	34.9	11,567	36.7	청도군	15,541	36.2	16,027	37.9
상주시	29,822	29.6	30,472	31.3	청송군	9,135	35.9	9,382	37.5
성주군	13,477	30.6	13,971	32.2	칠곡군	17,488	14.9	18,335	16.0
안동시	37,906	23.7	39,193	24.7	포항시	82,001	16.2	87,960	17.5
영덕군	13,458	36.0	13,750	37.9					

16. 경상남도									
시군구명	2019년		2020년		시군구명	2019년		2020년	
	65+(명)	비율(%)	65+(명)	비율(%)		65+(명)	비율(%)	65+(명)	비율(%)
거제시	24,892	10.0	26,869	10.9	의령군	9,689	35.7	9,921	37.0
거창군	16,603	26.7	17,026	27.7	진주시	55,899	16.1	59,032	17.0
고성군	15,577	29.8	16,095	31.3	창녕군	18,426	29.6	19,105	31.2
김해시	57,532	10.6	61,857	11.4	창원시	140,151	13.4	150,905	14.6
남해군	15,987	36.6	16,258	37.8	통영시	23,895	18.2	25,137	19.6
밀양시	28,549	27.0	29,887	28.5	하동군	15,120	32.5	15,490	34.6
사천시	23,428	20.9	24,604	22.1	함안군	15,354	23.4	16,086	25.1
산청군	12,444	35.1	12,833	36.8	함양군	12,836	32.4	13,227	33.8
양산시	44,631	12.7	48,495	13.8	합천군	17,244	38.1	17,431	39.6

17. 제주도									
시군구명	2019년		2020년		시군구명	2019년		2020년	
	65+(명)	비율(%)	65+(명)	비율(%)		65+(명)	비율(%)	65+(명)	비율(%)
서귀포시	33,707	18.6	35,434	19.5	제주시	66,690	13.6	70,720	14.4

자료 : 행정자치부, 「주민등록인구통계」, 2020년 12월 31일 기준.

2020 노인일자리 및 사회활동 통계 동향

발행일 : 2021년 11월

발행인 : 김 미 곤

편집인 : 박 경 하

기획·구성 : 김 예 진, 박 병 현

발행처 : 한국노인인력개발원

(우) 10310

경기도 고양시 일산동구 하늘마을로 106

(중산동 1701) 연구조사센터

홈페이지 : www.kordi.or.kr

전화번호 : 031-8035-7500~9

※ 본 통계 동향은 한국노인인력개발원 홈페이지(www.kordi.or.kr)에서도 확인하실 수 있습니다.